Edición de 24 páginas

LA NACION

PRECIO EN TODO EL PAIS
VEINTE CENTAVOS

AÑO VII

SANTIAGO DE CHILE, MIERCOLES 1.o DE AGOSTO DE 1923

SUSCRICIONES: Por un año: $ 50.00—Por 6 meses: $ 26.00
Por 3 meses: $ 14.00 — Por un año extranjero: $ 110.

Núm. 2,391

EL ANIVERSARIO DE SUIZA

El aniversario de Suiza tiene especial trascendencia, porque al rendir homenaje a este pueblo amigo se reconoce, más que la grandeza de la extensión territorial, la permanente y sólida grandeza de su organización republicana, que se ha presentado siempre como un modelo a las democracias del mundo.

Sin animosidades, sin turbulencias, sin gritos destemplados, este país realiza ideales caros a todos los hombres libres de la tierra. La democracia ha arraigado en él robusta y firme en forma tal, que los espíritus más descontentadizos de los actuales regímenes sociales miran hacia Suiza como hacia un pequeño Edén que ha quedado en la tierra para consuelo de los hombres amargados.

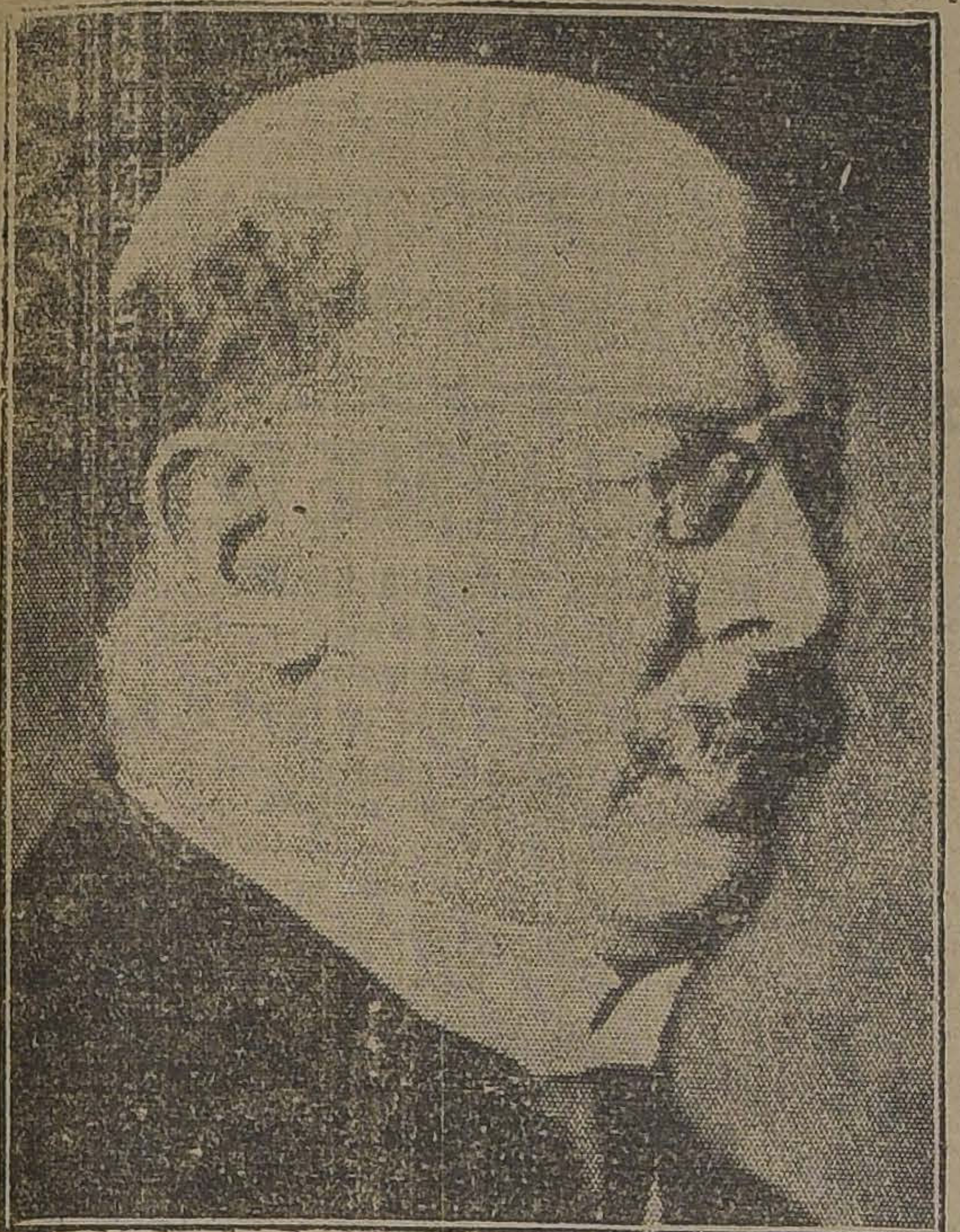

SEÑOR CARLOS SCHEURER, PRESIDENTE DE SUIZA.

Si agregamos a esto una naturaleza privilegiada, rica en panoramas que se congregan a admirar los amantes de la belleza de las regiones más opuestas y distantes, tendremos en Suiza un país de atracción inevitable para todos los espíritus cultivados.

Estudiar sus instituciones, su literatura, sus paisajes, es hacer obra de elevación espiritual.

Los hijos de Suiza, diseminados por el Universo, son en todas partes modelo de sobriedad, de laboriosidad, de esfuerzo honrado y fecundo.

No han desmentido ellos de su tradición fuerte y enérgica, que ha quedado grabada en bronce y fuego para la humanidad futura en leyendas tan llenas de homérica belleza como la de Guillermo Tell y otras, que muestran en su carácter vibrante de fortaleza y de virilidad, que son el producto de un pueblo de hombres, en la más noble acepción de la palabra.

Pueblo grande en la guerra, siempre que ha tenido que velar por su libertad y su independencia ha sabido sobreponerse al enemigo poderoso. Y grande en la paz, labora serenamente en el libre desenvolvimiento de sus instituciones, que todos los pueblos democráticos observan con admiración.

Su vida intelectual es valiosa y fecunda. El Premio Nobel recayó hace pocos años en un gran suizo, que es una honra de las letras europeas.

Su juventud labora en forma silenciosa pero activa en la búsqueda de nuevas formas de expresión al convulsionado pensamiento contemporáneo.

Su vida política, serena y digna, desconoce las turbulencias y las agitaciones estériles de las democracias incipientes. Su organización institucional, sus hombres, mesurados y maduros, todo parece haber contribuído a hacer de este país la representación más pura de lo que dentro de la vida actual puede alcanzarse por la consolidación de la justicia y la armonía sociales.

En el aniversario de un país cuyos hijos laboriosos no han negado nunca al nuestro el contingente de su actividad, nos asociamos con júbilo al homenaje que todos los pueblos amigos rinden a su progreso, creciente día a día.

UNA SENTENCIA ORIGINAL

EL JUEZ RAYFIELD, MAS QUE UN INFLEXIBLE FUNCIONARIO DE JUSTICIA, DEMUESTRA SER UN PINTORESCO ADMIRADOR DE LA VERDADERA BELLEZA

El juez Rayfield se hallaba sentado en su oficina, mientras ante él pasaban los casos rutinarios de todos los días. Violaciones de tráfico, escándalos callejeros, pequeños hurtos y demás delitos de menor cuantía ocupaban su inteligencia jurídica.

—"El que sigue" — exclamó de pronto el funcionario, dirigiéndose al ugier de una manera mecánica. Y éste introdujo a un joven que dijo llamarse Clinton K. Firth.

—Se acusa al señor de haber molestado de hecho a una señora en una sala de biógrafo, — dijo el ugier, y se retiró.

El juez parecía atacado de un espantoso tedio. Su mirada estaba fija en un libro que tenía delante ¿Quién es la acusante? — preguntó también mecánicamente.

—El caso sucedió así, señor juez... — dijo una voz suave, y el juez Rayfield alzó la vista del libro. Su atónita mirada se posó sobre Miss Eva Wallace.

Doblando ligeramente la cabeza y haciendo con su mano, bocina en el oído, como para no perder sílaba de todo lo que decía la muchacha, el funcionario austero continuó mirándola con experto ojo de crítico.

La señorita Wallace era en verdad un contraste maravilloso a la generalidad de las mujeres que acudían al juez en demanda de justicia. Era joven, de complexión suave y deliciosamente coloreada. Sus labios se alzaban en las comisuras, con una adorable expresión de desprecio, cuando periódicamente miraba al acusado, el joven Clinton Firth. Su pelo era abundante, rubio dorado, y rizado en bucles. Las cejas eran dos perfectos arcos y las pestañas largas y rizadas.

La joven se vestía con un traje bastante corto, que dejaba al descubierto unos tobillos y arranque de pierna maravillosos. Al volverse hacia Rayfield en demanda de justicia para su caso, era una divina aparición de fascinante belleza.

—El caso sucedió así, señor juez. Yo me hallaba sola en el cinematógrafo, y tenía puesta la mano sobre el respaldo de la silla de adelante, que estaba desocupada. Este sujeto entró, y como yo retirara la mano al ver que iba a sentarse en aquella silla, tuvo la audacia de decirme: "Por favor, no retire la mano. No me molesta lo más mínimo". Yo ya la había retirado y me eché hacia atrás. Entonces él se levantó y vino a ocupar la silla que estaba vacía a mi lado, empezando en seguida a hablarme y agarrándome la mano...

El joven acusado admitió que efectivamente le había dirigido la palabra, en forma correcta, negando lo de que había tocado la mano de su acusadora. "Por el contrario, fué ella la que me tocó a mí, porque en cuanto empecé a hablar, me dió una bofetada". Continuó diciendo, que después la señorita Wallace había llamado un acomodador y lo había hecho detener.

Entonces el juez se expidió en esta forma, humana, pero extraordinaria en un funcionario como él:

'La naturaleza, señorita, la ha hecho a usted hermosa y usted por su parte ha añadido a esa hermosura, cubriéndola de galas que son el colmo del buen gusto. No es extraño que un hombre, joven e impulsivo, haya sentido ante usted tal admiración que le haya llevado a acercarse tal vez más de lo debido. Indudablemente que para una persona modesta, tal admiración y las palabras con que se exteriorizó han de haber resultado desagradables. Pero la tentación que este joven ha de haber sentido fué tan poderosa que en verdad constituye un atenuante de su falta. Tal vez ni se dió cuenta de que ofendía con su proceder. ¡Usted misma reconoce que no hizo más que tocarle la mano...

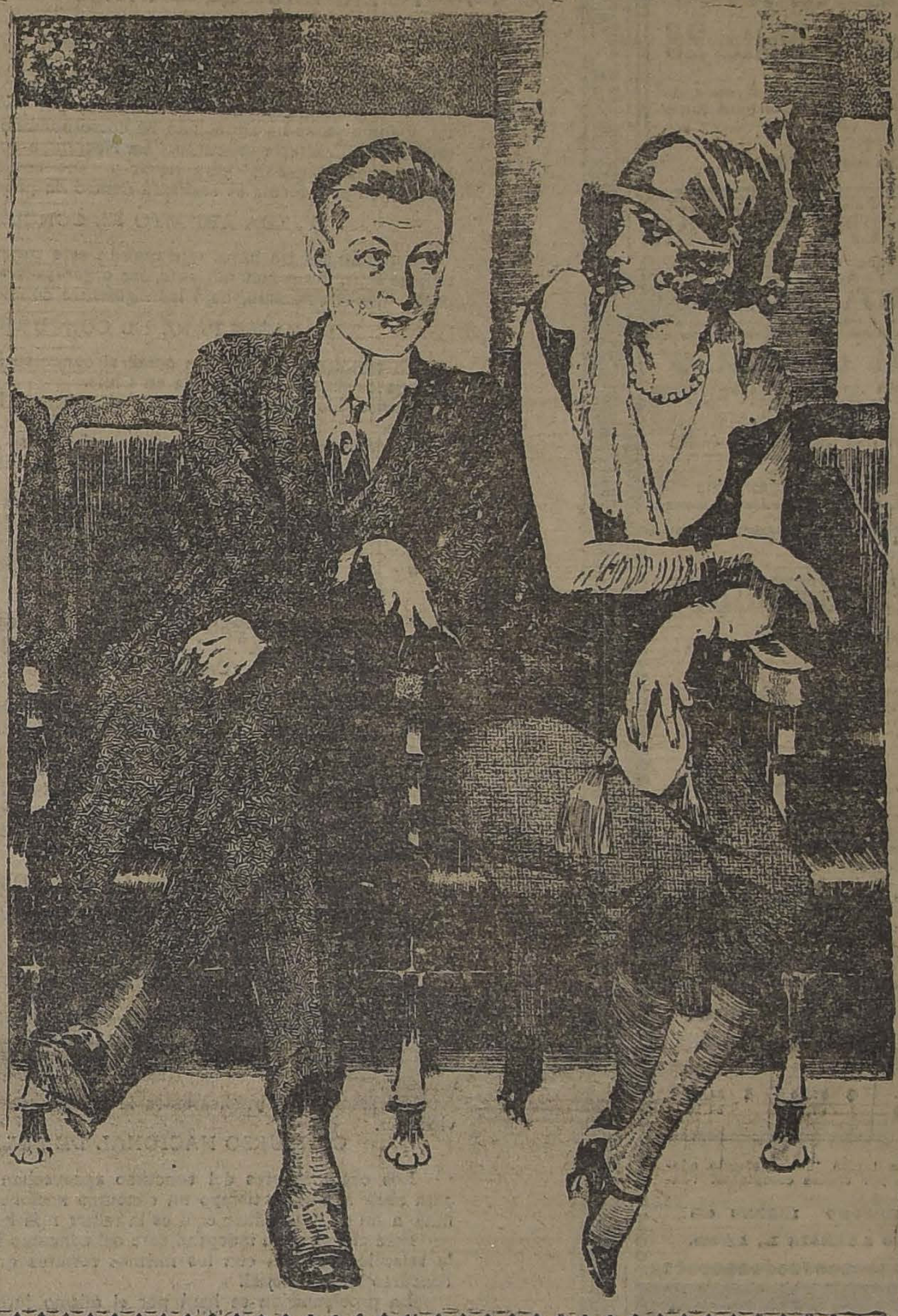

Después, volviéndose al asombrado Clinton Firth, el juez le hizo algunas recomendaciones que querían ser severas sin conseguirlo, y por fin, guiñándole picaresco ojo, lo hizo salir.

De esta manera Rayfield dictó una sentencia digna de Salomón. Había desagraviado, con sus elogios, a la ofendida damisela y enunció una teoría jurídica que puede ser considerada admirablemente llena de razón y sentido común.

Pero los hombres no deben esperar encontrar jueces como Rayfield, a menudo. Es una rara avis. Además, en el caso de la señorita Wallace, es indudable que el mismo juez dictó su sentencia influenciado por la belleza de la acusadora. ¿Hubiera obrado de igual forma si se tratara de una mujer fea? Seguramente que no.

Y si Rayfield consideró que no era un delito haberse aproximado a la señorita citada y haberle tocado la mano, ¿sería delito hacer lo mismo con Mademoiselle Polaire, por ejemplo, que se precia de ser la actriz más fea del mundo?

Aquí viene bien el final de aquel refrán harto conocido: "todo es según el color del cristal con que se mira".

OCASION
REALIZACION DE MUEBLES
Dormitorios, Comedores, Salones, Roperos, Peinadores, Aparadores y toda clase de muebles sueltos, se venden a precios rebajados.
EL AGUILA
SAN DIEGO 460
(Frente a la Plaza de Almagro)

DE MESA
VITAL POQUINDO
RADIOACTIVA

MUEBLES
de Comedor, Dormitorio, Escritorio, Salón y Alfombras finas.
Con grandes facilidades de pago. Vende
EL AGUILA
SAN DIEGO 460
Frente a la Plaza Almagro.
J-31

PRESTAMOS
Sobre alhajas, pianos, victrolas, artículos plaqué, objetos de arte, etc., etc.
San Diego 460
EL AGUILA
Ag-3

AMONIACO
LIQUIDO, IMPORTADO
DE 20 a 22 GRADOS
Realizamos una partida de 500 litros a $ 2 litro
SIN ENVASE
Av. MATTA 375
Tel. Inglés 223. Matadero

OCASION
Pianos marcas alemanas Seiler Liegnitz, Steinweg, Büttner y otras marcas.
Victrola Víctor, de mueble y otros tamaños
EL AGUILA
SAN DIEGO 460

OCASION
Alfombras tripe cortado inglesas, finas y alfombras de tripe rizado.
Facilidades en el pago
EL AGUILA
SAN DIEGO 460

PLATANOS
SOCIEDAD IMPORTADORA DE FRUTAS TROPICALES
EDMUNDO ADRIASOLA Y CIA.
21 de Mayo 849
FRENTE MERCADO CENTRAL

Sociedad "LAS CRECHES"

El Viernes 3 acudirá esta institución, como en años anteriores, a la caridad con que siempre la ha favorecido la Sociedad de Santiago.

La pequeña limosna con que cada uno contribuya, servirá para aliviar millares de niños.

DOS UNICOS PRECIOS
$ 200.- Y $ 250.-
SOBRETODOS "PICCADILLY"
Gran Surtido de MODELOS Raglan, entallados cruzados, y cuello de doble uso.
VERDADERA LIQUIDACION DE SOBRETODOS FINOS
SASTRERIA G. RUDDOFF -:- 138-Estado-138

PREMIOS mayores en el sorteo de la LOTERIA NACIONAL ARGENTINA verificado ayer en Buenos Aires: Con $ 80,000 argentinos, el número 11412; con $ 10,000, el número 5370; con $ 5,000, los números 11238 y 22456; con $ 2,000, los números 13066, 29164, 25161 y 37028; con $ 1,000, los números 1614, 41110 8574, 2213, 6278, 39041, 23719, 3878, 7877, 25810, 40715 y 1631. Estos mismos números corresponden también a la Lotería con premio mayor de $ 20,000 argentinos (Serie B), y sus premios se pagan de acuerdo con el programa impreso al dorso de cada billete.

En el sorteo verificado también ayer, de la Lotería del Hospital de Caridad de MONTEVIDEO, salieron premiados con $ 20,000 oro uruguayo cada uno, los números 5860 y 9967.

IMPORTANTES LOTERIAS, ya en circulación

LOTERIA NACIONAL ARGENTINA
(LA MAS EQUITATIVA DEL MUNDO)
MIERCOLES 8 de AGOSTO, de $ 100,000; ENTERO: $ 85; QUINTO: $ 17 CHILENOS
MIERCOLES 8 de AGOSTO, de $ 20,000; ENTERO: $ 25; QUINTO: $ 5 CHILENOS

LOTERIA CARIDAD DE MONTEVIDEO
(EN PESOS ORO URUGUAYOS)
LUNES 6 de AGOSTO, de $ 20,000 oro; ENTERO: $ 50; QUINTO: $ 10 CHILENOS
AGOSTO 21, de $ 300,000 oro; ENTERO: $ 520; MEDIO: $ 270; DECIMO: $ 55 CHILENOS

¿QUIERE UD. GANAR EN LA LOTERIA? ADQUIERA SUS
BILLETES UNICAMENTE EN LA AFORTUNADA CASA
E. TURRI.
BUENOS AIRES
Galería Güemes 356
Casilla 1772

Empresa Forlivesi
POMPAS FUNEBRES

Compañía 1037 - 1041
Teléfono Inglés 377

NOTA: Por tener Fábricas propias, se venden servicios completos con materiales de 1.a clase, con

20 o|o MENOS

que cualquiera otra Empresa.
Servicio nocturno permanente.

DEFUNCION

Ha fallecido en Rosario, nuestro adorado

Renatito

Sus restos serán sepultados en el Cementerio de Rengo.

Federico Broughton y Teresa Figueroa de Broughton

DEFUNCION

Habiendo fallecido nuestra esposa y madre, la señora

ELCIRA CLAVERO de LOPEZ

Sus restos serán sepultados en el Cementerio Católico, hoy Miércoles 1.o, a las 10 A. M. El cortejo saldrá de Prieto 2024.

José Ramón López G. y familia.

DEFUNCION

Ha fallecido nuestra querida hijita

Nelly Inés Plaza Larraín

Sus restos serán sepultados hoy en el Cementerio General.

LA FAMILIA.

El MANTO ELEGANTE
Pasaje Matte 28

Casa especialista en toda clase de artículos para lutos. Especialidad en Tocas y Sombreros.

La casa no tiene su[illegible]

DEFUNCION

Sociedad de Socorros Mutuos de la Compañía Chilena de Electricidad Ltda.

Habiendo fallecido el socio don

Pedro Hormazábal Torres

Sus restos serán sepultados en el Cementerio General, hoy Miércoles 1.o de Agosto, a las 3 1|2 P. M. El cortejo partirá desde la calle Santa Victoria Núm. 144.

EL SECRETARIO.

Tijera Punzón

mecánica, cortar hasta 1", compro.

CASILLA 3485. SANTIAGO

AL COMERCIO

Para los efectos de la próxima entrega de Comando, fíjase un plazo hasta el 4 de Agosto para que se entreguen en la Administración de Caja, todas las cuentas pendientes con el comercio.

EL COMANDANTE DEL REGIMIENTO CAZADORES

Ferrocarriles Transandinos

Administración Unificada

TARIFAS REBAJADAS DIRECTAS DE CARGA
entre
LOS ANDES Y MENDOZA

Las tarifas actuales para el transporte de mercaderías de Los Andes a Mendoza, y vice-versa, han sido rebajadas considerablemente en todos los artículos, dándose de esta manera grandes facilidades para su envío.

Iremos publicando una información de las tarifas antiguas y las actuales, según tarifa vigente cuyos ejemplares pueden solicitarse de esta Oficina o de la Administración en Los Andes.

	Flete antiguo—oro chileno			Flete actual Oro chileno
	Andes Frontera	Frontera Mendoza	Total entre Andes Mendoza	Andes Mendoza
Cebada malteada .	$ 20.70	$ 37.—	$ 57.70	$ 34.16
Cemento.	20.70	47.05	67.75	34.16

Estos artículos están incluídos en la tarifa "E", teniendo además una rebaja de 10 o|o en expediciones por trenes completos. Véase las condiciones de la tarifa N.o 85.

MORANDE 291—CASILLA 198—TELEFONO INGLES 695

LADISLAO LARRAIN L., Agente.

PROPIEDADES AGRICOLAS

$ 160,000.—EN VALPARAISO.—A PUERTAS CERRADAS.— 570 HECTAREAS CON PARTE REGADA.— Planes de lomajes suaves, excelentes para cereales, chacras, viña y crianza de ganado mayor y menor, 9 hectáreas viña. Huerto frutal. Muy buena casa habitación, molino y edificios necesarios. Entran en el precio las siembras, m|m. 200 animales y espléndida maquinaria, enseres y útiles. Entrega inmediata.

$ 300.000.—EN LAS PUERTAS DE SANTIAGO.— LINDA CHACRA DE 45 HECTAREAS BIEN REGADAS, explotada en lechería, cultivos intensivos, etc. Cerrada totalmente con altas murallas y dividida en 9 potreros, con alambre, 5 alfalfados. 18 hectáreas frutales en plena producción. Regio chalet con comodidades modernas, parque, jardines. Silo, Bodegas, galpones y grandes valores en edificios en perfecto estado.

$ 630,000.—EN CHIMBARONGO.— 500 HECTAREAS. 330 PLANAS REGADAS, inmediatas a Estación. Capa arable gruesa de alta calidad, la mejor de la Zona, sin piedras ni zarzas; sub-suelo permeable. Terrenos inmejorables para siembras, trébol, etc. Faldeos y cerros pastosos para crianza. Plantación frutal escogida. Cómoda y extensa casa con teléfono, bonito parque y agrados. Regios y valiosos edificios, los mejores de la región.

$ 850,000.—EN LONTUE.— A UN PASO DE ESTACION. 266 HECTAREAS REGADAS EN PLANES CON LOS MAS RICOS SUELOS DEL PAIS y 225 de rulo. Suelos muy gruesos, inmejorables para papas, cebollas, trigo con rindes seguros de más de 40 por cuadra, alfalfa, trébol, etc. Agua sobrante. Magnífica casa con luz eléctrica. Agua potable y toda clase de edificios. Deuda Banco Hipotecario: $ 333,000. Tasación: $ 955,000.

$ 1.450,000.—EN MALLECO.—IMPORTANTISIMA HACIENDA A POCAS CUADRAS DE ESTACION. CASI 5,000 HECTAREAS CON GRANDES EXTENSIONES DE VEGAS PLANAS REGADAS o regables, de calidad superior, con precio comercial sobre $ 1,500 la hectárea. Lomajes y cerros suaves con grandes rindes en trigo. Cerros especiales para crianza de vacunos y ovejunos. Montaña virgen con valiosa madera y aserraderos en explotación. Bien cerrada y dividida. Plantaciones frutales. 15,000 árboles forestales. Espléndida casa con toda clase de comodidades modernas y múltiples y valiosos edificios. Deuda $ 470,000. Producción anual: $ 400,000. Propiedad de excepcional rentabilidad, valorizable rápidamente y de un inmenso porvenir. TODOS ESTOS BUENOS FUNDOS TIENEN FUERTE DEUDA HIPOTECARIA. GRANDES FACILIDADES DE PAGO Y LOS PRESENTA COMO ORDENES NUEVAS

ALFREDO TAGLE RODRIGUEZ

CATEDRAL 1137. —— CASILLA 3132

EL TATTERSALL

En la FERIA, que se efectuará

HOY MIERCOLES 1.o DE AGOSTO

entre otros lotes se rematarán:
NOVILLOS GORDOS, llegados de MAIPU
60 VACAS GORDAS, llegadas de PANIAGUE
16 BUEYES GORDOS, llegados de CODAO
20 VACAS GORDAS, llegadas de LOS ANDES
LLEGADOS DE CUNACO
1 PAREJA DE CABALLOS COCHEROS, garantidos sanos y mansos.
CABALLARES DE MONTURA Y TIRO, de diversas procedencias
1 CARRETA VIAJERA, completamente aperada, y en buen estado.

EL GERENTE

BASES GENERALES

PARA EL

Concurso Internacional de Belleza Femenina, instituido por "Le Journal" de París

EL CONCURSO A CARGO DE "LA NACION" Y "ZIG-ZAG" QUEDA ABIERTO DESDE HOY

Va a realizarse en Chile EL CONCURSO INTERNACIONAL DE BELLEZA FEMENINA instituído por "Le Journal" de París, y como ya se ha anunciado ha correspondido a "La Nación" la tarea de realizar este concurso. "La Nación" a su vez ha invitado a la Empresa "Zig-Zag" para llevar a cabo conjuntamente el concurso y en esta forma se realizará dentro de poco.

QUEDA ABIERTO EL CONCURSO

Finiquitadas las bases que regirán este torneo, bases cuyo detalle se especifican más adelante, los organizadores declaran abierto desde hoy el concurso, bajo las siguientes condiciones:

BASES PARA EL CONCURSO

Es condición previa para optar al concurso el ser chilena o el ser hija de extranjeros, nacida en Chile.

Luego, las concursantes deben someterse a las siguientes condiciones:

1.—Mandar una fotografía de tamaño de 13 x 18 o mayor.
2.—La fotografía debe ser de una nitidez absoluta.
3.—La figura debe ser de medio cuerpo.
4.—Debe indicarse el nombre completo, con los dos apellidos, domicilio y fecha en que fué tomada la fotografía.
5.—Pueden participar en el concurso solteras y casadas.
6.—Los retratos deben ser remitidos en sóbre certificado, bien lacrado y dirigido a

"SECCION CONCURSO INTERNACIONAL DE BELLEZA FEMENINA".—"LA NACION" - "ZIG-ZAG"
CASILLA 81-D".

La entrega personal de los retratos se puede hacer indistintamente en la Dirección de cualquiera de las dos empresas.

Las fotografías de provincias serán remitidas, después de publicadas, al jurado provincial para su selección. Este jurado seleccionará las fotografías que deben ser enviadas al jurado general.

El jurado general seleccionará a su vez entre todas las enviadas del país, las que a su juicio deben ser remitidas a "Le Journal" para tomar parte en la competencia mundial.

COMO SE HARA EL CONCURSO

La selección se hará en la siguiente proporción:
Santiago, 6; Valparaíso, 5; Concepción, 5. Las otras provincias 3 cada una.

Para esta selección se está nombrando un jurado en cada cabecera de provincia.

Por consiguiente se reunirá así en todo el país, de Arica a Magallanes, un total de 80 fotografías, de las cuales EL JURADO GENERAL seleccionará las 10 que tomarán parte en el concurso mundial.

Próximamente publicaremos la nómina de los jurados provinciales.

CONCURSO NACIONAL DE BELLEZA

Los organizadores del concurso aprovechan esta oportunidad para abrir al mismo tiempo un concurso nacional de belleza femenina, a fin de determinar cuál es la mujer más hermosa de Chile.

Este concurso es independiente del concurso internacional, pero la selección se hará con los mismos retratos que se presenten al concurso internacional.

La proclamación se hará por el mismo jurado general de diplomáticos que ya hemos dado a conocer.

La belleza que obtenga el primer premio será proclamada Reina de la Belleza Chilena en una gran fiesta que se verificará en el Teatro Municipal y será objeto al mismo tiempo de obsequios y homenajes especiales. Los fotógrafos que hayan ejecutado la fotografía recibirán también un valioso obsequio.

"La Nación" y "Zig-Zag" publicarán periódicamente los retratos que se vayan presentando al concurso.

Cada fotografía llevará al pie el nombre del artista fotógrafo que haya ejecutado el trabajo.

LOS CONCURSOS QUEDAN ABIERTOS DESDE HOY Y PROXIMAMENTE FIJAREMOS LA FECHA DE TERMINO

Mueblería y Peletería VIENESA

En la Mueblería

DELICIAS 1120

se venden toda clase de muebles al contado y con grandes facilidades de pago. Entrega inmediata. En la Peletería,

AHUMADA 5

hay gran surtido de pieles de todas clases.

Ventas con grandes rebajas de precios al contado y con facilidades de pago, sin recargo ninguno.

Se reciben hechuras y transformaciones a precios muy bajos

Fábrica:

SAN DIEGO 482

Frente a la Plaza Almagro
E. ZIMEND

VENDO O ARRIENDO DE OCASION

Oficina comercial amoblada a la calle, cánon bajo 4 departamentos, luz, **Teléfono Est.**, tratar. **Cánon $ 120.00.**

TEATINOS 420

Dirección General de Correos y Telégrafos

Se llama la atención hacia el aviso que se publica en "El Diario Oficial", desde la fecha hasta el 16 de Agosto próximo, pidiendo propuestas públicas para la provisión de hilo de cáñamo de que harán uso las Oficinas Postales de la República durante un año.

Santiago, 31 de Julio de 1923.

EL DIRECTOR.

A-3

RAULI PARA PISO, SE REALIZA SOLO POR QUINCE DIAS

20,000 Raulí mach 1x4 1|2 a $ 0.90 c|u.

BARRACA Y FABRICA "LA REPUBLICA"

DOMEYKO 2354 —— TELEFONO 182, PARQUE

A-2

SOCIEDADES ANONIMAS

Compañía de Consumidores de Gas de Santiago

DIVIDENDOS

Desde esta fecha se pagará a los señores Accionistas el dividendo de $ 2.40 por acción, correspondiente al primer semestre de 1923, que acordó la Junta General de Accionistas, en sesión del 27 del presente.

Santiago, 27 de Julio de 1923.

PEDRO ERRAZURIZ TAGLE,
Gerente.

1.o-A

Sociedad Fábrica de Cemento de EL MELON

DIVIDENDO N.o 37

Según acuerdo tomado en Junta General Ordinaria de Accionistas de ayer, se repartirá desde hoy un dividendo final de un peso veinticinco **centavos moneda corriente por acción.**

El pago se efectuará por intermedio del Banco de Chile, en Valparaíso y Santiago.

Valparaíso, 27 de Julio de 1923.

WALTER GALLOWAY.
Gerente.

Ag—10

COMPAÑIA MINERA "LOS MORROS"

Por acuerdo del Directorio de la Compañía Minera Los Morros, se cita a los Accionistas a una Junta General Extraordinaria, que se celebrará el Martes 7 de Agosto próximo, a las 5.30 P. M., en los salones de el diario "El Mercurio", calle Compañía esq. Morandé.

La Junta deberá pronunciarse sobre las proposiciones que le serán sometidas de aumento de capital y división de acciones, y reforma de la escritura social en sus artículos 3.o, 5.o, 7.o y 16.o, y deberá proceder a la elección de Directorio.

EL DIRECTORIO.

AVISOS DE REMATES

REMATE DEL MENAJE DE CASA

ADOLFO SANCHEZ MARTINEZ

POR AUSENTARSE DE SANTIAGO

Hoy Miércoles a las 2 P. M.
1384 - ROSAS - 1384

— HAY —

SALON.— **Piano vertical de estudio**, amoblado tallado estilo Luis XV compuesto de: sofá, 2 sillones y 6 sillas, mesa y sillas de centro del mismo estilo, pedestales, estatua, espejo marco dorado, cuadros al óleo, lámpara de pantalla, alfombra de una pieza, etc.

ESCRITORIO.—Amoblado de lingue forma redonda con tapiz celeste, estante tallado, escritorio de señora, sillón escritorio, mesas, pedestales, jardineras, cuadros, lámparas, choapinos, etc.

COMEDOR.— Amoblado estilo americano compuesto de: aparador bajo con espejo, vitrina, 1 trinche, mesa de correderas y 12 sillas, servicios de loza y de cristales, **rico servicio de plaqué para té,** fruteros, mantequillera, cubiertos y diversos útiles, carpeta, lámpara de pantalla, etc.

DORMITORIOS.— Amoblado de nogal compueto de: ropero con espejo, peinador, cómoda y 2 veladores, catres de bronce, cómodas y veladores sueltos, colchones, grabados, lámparas y alfombras, etc., etc.

VARIOS.— Lavatorio de desagüe, calentador a gas, tina de zinc, bidet, cocina económica chica, útiles de cocina, plantas, paragüero con espejo, un amoblado de mouquet para sala, etc., etc.

JORGE y VICTOR EYZAGUIRRE H.,
MARTILLEROS DE HACIENDA.

REMATE DEL MENAJE DE CASA

DEL SEÑOR ULDARICO BARRIGA

142 -- CIENFUEGOS -- 142

(PROXIMO A AGUSTINAS)

HOY MIERCOLES 1.o a las 2 P.M.

(Aunque llueva)

POR CAMBIO DE RESIDENCIA

— HAY: —

SALA.—Victrola **Pooley**, muebles de nogal con silenciador y colección de discos; amoblado tapado tapiz felpa azulino, con 1 sofá, 2 sillones y 6 sillas, cortinajes ídem; Trumeaux con consola, escritorio de señora; figuras de porcelana, pedestales, cuadros al óleo, grabados, delanteros, lámpara eléctrica de bronce y cristal, etc.

COMEDOR.—Amoblado estilo Adams, color natural, con cristales, espejos biselados y aplicaciones de bronce con aparador, trinche, una vitrina, mesa corredera redonda y 6 sillas y 2 sillones tapiz pergamoid, servicio porcelana floreada cristalería Bacaratt, cuchillería, plaquées finos, carpeta de mesa, jardinera plaqué y cristal, con bandeja con espejo, alcuza de plaqué, carpeta de mesa, mantelería, loza suelta, reloj de pared, jardineras, cuadros al óleo, grabados, cortinajes, pantalla de seda verde, etc., etc.

DORMITORIO N.o 1.—Amoblado estilo inglés color natural, con marquetería, aplicaciones de bronce, lunas biseladas, con ropero de 3 cuerpos, con bandejas, chiffonier, escritorio, toilette de 3 espejos y 2 veladores, catres bronce pilares redondos, servicio plaqué de lavatorio. Delanteros, lámparas velador, estufa eléctrica, cuadro al óleo, servicio toilett, etc.

OTROS DORMITORIOS.— Amoblado estilo inglés color roble con marquetería, aplicaciones de bronce, cubiertas cristal y lunas biseladas y mármoles plomos, con ropero de dos cuerpos. Otro amoblado al laqué para niño. Catre de bronce y fierro con bronce al laqué. Servicios de lavatorio, lámparas para velador, amoblados de asiento, delanteros, cortinajes, alfombrados etc., etc.

BAÑO.— Tina de fierro enlozado, calentador de cobre, lavatorio de desagüe, espejo marco laqué, anafe a gas, estufa a parafina etc., etc.

HALL.—Paragüero de asiento con espejo, amoblado tapado tapiz cretona de hilo floreada, otro de mimbre, jardineras, pedestales, plantas finas en tina y macetero, alfombrado de pasadizo, cortinajes, stores para galerías, etc., etc.

VARIOS.—Cocinas económicas con caldero y horno, batería de aluminio y fierro enlozado, útiles, mesa forro zinc, estantes, carniceras, sillas, mesas para servicio, sillas de Viena, coches para guaguas, un lote de muñecas y juguetes, etc., etc.

VICTOR ARAYA L.
Martillero de Hacienda.

Caja de Crédito Hipotecario

REMATE JUDICIAL

El 20 de Agosto de 1923, a las 3 P. M., se rematará ante el señor Juez del Cuarto Juzgado Civil de Santiago, Secretaría del 5.o Juzgado, la propiedad situada en la calle Dávila esquina sureste, con la de Salas de esta ciudad.

MINIMUM: $ 200,000

que se enterarán: a) reconociendo $ 49,662.60, saldo de una obligación hipotecaria a favor de la Caja; b) con $ 50,337.40 al contado en dinero efectivo; y c) con 100 mil pesos a seis meses plazo, a contar desde la fecha de la subasta.

Bases y antecdentes en la Secretaría del Quinto Juzgado Civil de Santiago.

Títulos en el Archivo de la Caja Hipotecaria

A-4

Remate de Prendas de Plazo Vencido

Hoy Miércoles 1.o de Agosto, a las 9 1|2 A. M., el martillero señor Eyzaguirre rematará en la **Casa de Préstamos "LA VALPARAISO", calle Maestranza N.o 392,** las prendas no rescatadas y comprendidas entre los números 3,613 a 4,684 y 70,515 a 71,332.

Hay: espejo marco dorado, máquinas fotográfica y de coser de mano y de pie, catres de fierro con bronce, colchones, sommiers, relojes de sobremesa, paraguas, piezas de lienzo, muebles de comedor y dormitorio con mármol, ponchos y mantas, sobrecamas de piel, relojes y cadenas de oro y plata, violines, impermeables, servicio de plaqué, etc., etc.

Hoy Miércoles 1.o de Agosto, a las 10 1|2 A. M., el martillero señor Villegas rematará en la **Casa de Préstamos "LA RIOJANA", Independencia N.o 319,** las prendas no rescatadas y comprendidas entre los números 64,706 a 67,426.

Hay: ternos de casimir, vestidos, blusas, batas y calzado en gran cantidad, relojes y cadenas de oro y plata, maletines de plata y alpaca, prendedor con diamantes, catres de fierro con bronce, colchones, sommiers, maletas de cuero, sobrecamas de piel, máquinas de coser, guantes con brillantes, anillos con diamantes y piedra lacre, anillos con brillantes, etc., etc.

Hoy Miércoles 1.o de Agosto, a las 2 P. M., el martillero señor Pa[illegible] rematará en la **Casa de Préstamos "LA SAN VICENTE", calle B. Encalada N.o 2781,** las prendas no rescatadas y comprendidas entre los números 63,416 a 67,331.

Hay: muebles de dormitorio y comedor con mármol, ternos de casimir, vestidos, blusas, batas y calzado en gran cantidad, pañuelos de rebozo, manteles y servilletas, ropero con luna, mantos de seda y velo, catres de bronce y de fierro, colchones, sommiers, peinadores con mármol, sillas de Viena, gran surtido en ropa y calzado para hombres y señoras y muchas otras especies.

Hoy Miércoles 1.o de Agosto, a las 4 P. M., el martillero señor Casanova rematará en la Casa de Préstamos **"LA SANTA JUANA", calle** [illegible] **Borja N.o 171,** las prendas no rescatadas y comprendidas entre los números 31,985 a 34,770.

Hay: sillas de montar chilenas e inglesas, impermeables, máquinas de coser, mantas y ponchos de castilla y felpa, pañuelos de rebozo, manteles y servilletas, ropero con luna, mantos de seda y velo, catres de bronce y de fierrro, colchones, sommiers, peinadores con mármol, sillas de Viena, gran surtido en ropa y calzado para hombres y señoras y muchas otras especies.

El Jueves 2 de Agosto, a las 10 de la mañana, el martillero señor Casanova, rematará en la Casa de **Préstamos LA RECOLETA, calle Dardignac 573,** las prendas no rescatadas y comprendidas entre los números 83,473 a 91,[illegible] y [illegible] a 56,213.

Hay: Capa de piel, pistolas y revólvers, impermeables, manteles y servilletas, anillos con brillantes, sobretodos, 24 ampolletas surtidas, alfombras, servicio de mesa de plaqué, violines, relojes y cadenas de oro y plata, máquinas de escribir y de coser, prendedor con perla, anillos con brillantes, cortinas de felpa y punto, máquinas y herramientas para artistas, etc., etc.

El Jueves 2 de Agosto, a las 11 de la mañana, el martillero señor Eyzaguirre rematará en la Casa de **Préstamos LA ROSA CHILENA, calle de las Delicias 137,** las prendas no rescatadas y comprendidas entre los números 99,616 a 3,373.

Hay: Manteles y servilletas, piezas de lienzo, catres de fierro con bronce, colchones, sommiers, choapinos, máquinas de coser, carteras de señoras, cortinas de felpa y punto, sillas de montar chilenas e inglesas, antiguas petacas, cocina economica, anillos con brillantes y piedras de color, mantos de seda y velo, sillas de Viena, etc., etc.

El Jueves 2 de Agosto, a las [illegible] de la tarde, el martillero señor Villegas, rematará en la Casa de Préstamos **EL SOL, calle San Diego** [illegible] las prendas no rescatadas y comprendidas entre los números [illegible] 24,658 y 16,277 a 17,306.

Hay sillas de Viena, servicio de mesa de plaqué y loza, frazadas, sábanas de hilo y crea, colchas, pañuelos de rebozo, cortes de casimir, catres, colchones, sommiers, paraguas, sobretodos, mantos de seda y velo, ropa y calzado en gran cantidad para hombres y señoras, relojes y cadenas de oro y plata, cortinas, etc., manteles, maletas de cuero, etc. etc.

El Jueves 2 de Agosto, a las [illegible] de la tarde, el martillero señor Pa[illegible] rematará en la **Casa de Préstamos LA SIN RIVAL, calle San** [illegible] **N.o 1983,** las prendas no rescatadas y comprendidas entre los números 52,723 a 55,414.

Hay: Ternos de casimir, vestidos, blusas, batas, abrigos, sobretodos, calzado en gran cantidad, paraguas, sobretodos, ponchos y mantas, gran surtido en ropa interior y de cama, pañuelos de rebozo, sillas de Viena, máquinas de coser, manteles, servilletas, gran surtido en cortes de casimir y retazos de géneros, anillos y prendedores de oro y [illegible] otras especies.

Las prendas estarán a la vista desde dos horas antes del remate. PAGO AL CONTADO.

EL INSPECTOR.

PROPUESTAS

Pídense propuestas públicas por 300 revólvers sistema "COLT" para el servicio de las policías fiscales, y tiros a bala para los mismos.

Estas se abrirán en la Inspección General de Policías (calle del Carro N.o 143) el 10 de Agosto, a las 3 y media P. M.

Bases en esta oficina.

EL INSPECTOR GENERAL.

LA NACION

Santiago, 1.o de Agosto de 1923

EL COMERCIO EXTERIOR DE LOS ESTADOS UNIDOS Y LA CRISIS AGRICOLA

La crisis de exportación que hoy afecta a los Estados Unidos de Norte América ofrece para nosotros características dignas del estudio más atento. En primer término, reuniendo hoy día los Estados Unidos el mayor volumen de comercio internacional de exportación e importación, cualquiera crisis que afecte sus actividades económicas tiende, instintivamente, a ser considerada en los demás países como un índice de la situación económica mundial. En seguida, es preciso recordar que los Estados Unidos ocupan, desde la guerra, el primer lugar entre las naciones proveedoras de nuestro comercio de importación y exportación.

La situación de nuestro comercio con los Estados Unidos de América ha tenido alteraciones violentas originadas por los cambios económicos producidos por la guerra. En el promedio 1910 a 1914, la importación chilena procedente de los Estados Unidos fué de 13.8 millones de dólares (un 6o|o de la exportación total norteamericana, estadística del Dto. de Comercio). En 1918 ese valor subía a 70 millones de dólares, y en 1921 bajaba a 38 millones de dólares. Y es curioso constatar que, para el promedio citado de 1910 a 1914 y para los años siguientes hasta 1922, las estadísticas norteamericanas (Commerce Reports) señalan para Chile el valor constante de un 6 o|o del total del comercio de exportación americano.

En cierto sentido, ello vendría a comprobar la influencia de la situación general del comercio de exportación norteamericano en relación con las exportaciones efectuadas hacia Chile, y que las relaciones comerciales mantenidas entre Estados Unidos y nosotros dependen también de la situación relativa de Estados Unidos con los demás países.

Por diversos aspectos, la nueva crisis que presenta el comercio americano debe, pues, ser atentamente considerada.

En general, puede afirmarse que la crisis comercial de los Estados Unidos representa sólo la recuperación parcial de una situación perdida por las demás naciones. O sea, que disminuye la participación de los Estados Unidos en el total de la producción necesaria a los consumos mundiales. Así, el restablecimiento productivo de la Europa ha debido traer, como consecuencia inevitable, una reducción en las exportaciones americanas, acercándolas al término medio de los años inmediatamente anteriores a la guerra. Ello es fácil de comprobar. Según las estadísticas del Departamento de Comercio, Estados Unidos exportó—como término medio entre 1910 y 1914— un total de 2,166 millones de dólares. En 1920 eran 8,228 millones. En 1921 ese valor bajaba a 4,485, y en 1922 a 3,832 millones. La exportación correspondiente al año último se acerca al término medio de los años anteriores a la guerra y, si se aplicaran precios iguales al valor de todos los artículos exportados, la vuelta a la normalidad se presentaría todavía más violenta.

Esta brusca depresión en las exportaciones dió lugar a la crisis industrial que motivara, hace poco, la desocupación obrera y la reducción de los salarios. Pero los valores a que las estadísticas anuales permiten referirse no precisan—si bien pueden ya explicar en parte—la violenta crisis que hoy afecta a la agricultura americana.

Hace pocos días dedicamos un editorial a comentar las causas y efectos posibles de la caída de las exportaciones americanas. Y enunciamos la hipótesis de que, si bien esa crisis podía obedecer en parte a la especulación de los intermediarios entre el productor y el comprador, su causa verdadera debería residir en el aumento de la producción agrícola en los países compradores. O sea, la baja del trigo obedecía, lógicamente, a una falta de mercados.

Las últimas publicaciones semanales del Departamento de Comercio (Commerce Reports, a weekly survey of foreign trade) permiten ya considerar antecedentes definidos. Las cifras de exportación, hasta Marzo inclusive, del presente año, comprueban la existencia de una intensa crisis de exportación agrícola.

Considerando el trigo—artículo agrícola "Standard" — encontramos para Marzo de 1922 una exportación de 7,6 millones de bushels, cifra que baja a 3,2 millones en Marzo de 1923. El maíz, para los mismos meses de los mismos años, baja de 22,6 millones de bushels a 7,5 millones. Los valores medios de esas exportaciones para los años 1910-14, son de 2,4 millones para el trigo y 6,3 millones para el maíz. Esto demostraría que, al menos en lo que respecta a los artículos citados, la exportación deberá todavía disminuir junto con el restablecimiento de la agricultura en los países europeos.

El trigo, en Noviembre de 1922, ha tocado ya la cifra de exportación anterior a la guerra, y de esa fecha en adelante, los valores se mantienen ligeramente superiores y, por primera vez, paralelos al término medio anterior a 1914. Debe advertirse que, en 1922 y en 1921, las grandes y anormales exportaciones de trigo se han efectuado alrededor del mes de Agosto, y que, si en 1923 se mantiene la exportación paralela a la curva normal de antes de la guerra, la gran crisis de la agricultura se producirá en el mes de Agosto. Pero si, como algunos piensan, la baja del precio del trigo obedece a la especulación de compradores, se producirá, posiblemente, como en el caso del salitre, la caída del "pool" del trigo.

Según se desprende de nuestro estudio de la clasificación de la exportación americana — practicado de acuerdo con las estadísticas oficiales del Departamento de Comercio—llegamos a creer que la crisis agrícola de los Estados Unidos se encuentra sólo en su comienzo, pues no ha afectado todavía a los productos provenientes de la ganadería.

El término medio de las exportaciones alimenticias (derivadas de los productos del suelo y de la ganadería), representaba antes de la guerra, 425 millones (20 o|o) en el total de la exportación. En 1922 ese valor era de 1,046 millones, o sea, un 30 o|o en el total de la exportación, a pesar de la brusca disminución, en cantidad y precio, de la exportación de los artículos manufacturados. Esto demuestra que la exportación agrícola no ha vuelto aún, en los Estados Unidos, a su valor normal de acuerdo con las condiciones de la producción mundial. Así, las favorables cosechas en Europa durante 1923, han encontrado a la agricultura americana preparada para satisfacer, como en el curso de la guerra, a las demandas de todo un Continente que no efectuaba trabajo agrícola. A la superproducción americana se une, pues, el abastecimiento de los mercados de consumo europeo por la producción interna.

El problema se presenta, así con señalada gravedad para la industria agrícola americana. La solución sólo podrá encontrarse en una disminución del área sembrada o bien, en la obtención de nuevos mercados por medio de una reducción de precios.

Nosotros, que mantenemos una agricultura a gran precio de costo y gran precio de venta, podríamos, muy bien, ofrecer un mercado a los excesos de producción americana. La baja de los precios mundiales vendrá, seguramente a traer consigo una nueva causal de agravamiento de nuestra crisis agrícola, y esto debiera ser atentamente estudiado por las corporaciones que entre nosotros se consagran a la protección de la agricultura.

LA ORGANIZACION DEL EJERCITO

NECESIDAD DE MODIFICARLA, DICTANDO LAS DISPOSICIONES QUE HAN DE COMPLETAR EL SISTEMA ESTABLECIENDO EL COMANDO UNICO

Tres documentos y dos opiniones de gran importancia que refuerzan las razones invocadas para dar al Ejército el órgano de dirección y de control profesional de que carece

Las autoridades militares y la prensa vienen discutiendo el pro y el contra del Proyecto destinado a completar la organización vigente desde 1906.

Estimamos de valiosa ayuda a esas discusiones, los interesantes documentos de dos altas personalidades que los suscribieron encontrándose precisamente en el desempeño del cargo de Inspector General del Ejército, los distinguidos Generales don Vicente Palacios y don Jorge Boonen Rivera.

"Inspección General del Ejército.—1.a Sección N.o 62.— Santiago, 12 de Marzo de 1912.— Señor Ministro de Guerra.— Guarnición.— El decreto supremo que organiza la Inspección General del Ejército crea, señor Ministro, la Jefatura Superior del Ejército, dando al Inspector General el carácter de "Delegado directo del Ministerio de Guerra, para constatar cerca de las tropas y de sus Comandos el estado general y uniforme de la instrucción, disciplina, administración, ejecución del servicio y movilización para la guerra". En consecuencia, el oficial general que desempeñe este puesto no podrá ser— salvo excepción muy calificada— sino el General más antiguo del Ejército y el llamado, por consiguiente, según todas las probabilidades, a mandar en jefe el Ejército de Campaña.

Siendo esto así, señor Ministro, esta Inspección estima que es anómalo y encierra un grave peligro el hecho de que el Estado Mayor proceda con absoluta independencia en la preparación del país para la guerra.

En Alemania, donde el General en Jefe es siempre el Emperador, este sistema no ofrece inconveniente alguno, porque en el hecho es el Jefe del Estado Mayor, o mejor dicho, la voz del Estado Mayor, la que dirige la campaña. No siendo el Emperador un profesional en el más amplio sentido de la palabra, no puede, sin grave peligro para el país, modificar o imponer planes de campaña, al romperse las hostilidades. Entre nosotros, el caso es completamente diverso: la responsabilidad en una campaña, afecta exclusivamente al General en Jefe y si éste, al tomar el mando del Ejército, lo hace a ciegas y teniendo que proceder sobre la base de planes que no conoce de antemano y en cuya elaboración no ha tenido ingerencia alguna, se pierden muchas probabilidades de triunfo y se desprestigia por completo el principio de la responsabilidad.

¿Qué sucedería, señor Ministro, si al declararse la guerra, el General en Jefe tachara los planes del Estado Mayor y los encontrara inaplicables? ¿Se le podría obligar a proceder según ellos? Sí, pero habría que descargarlo de la responsabilidad porque ésta sólo existe donde hay libertad de acción y sólo afecta al que tiene la elección de los medios.

Darle en ese momento supremo, libertad para proceder como mejor le plazca, no sería tampoco un remedio, porque los planes de campaña pueden improvisarse en su concepción, pero no en su ejecución.

Urge, pues, señor Ministro, tomar a este respecto una resolución definitiva, que aleje el peligro que esta Inspección señala y que ponga al país en situación de afrontar una campaña sin el serio inconveniente que entrañaría un desacuerdo — muy posible por cierto— entre los trabajos preparatorios del Estado Mayor y el concepto, que el General en Jefe pudiera tener de la conducción de las operaciones.

(Firmado).— **Boonen Rivera**".

"Santiago, 9 de Abril de 1912. —Señor Ministro de Guerra.— Guarnición.—Se ha recibido en esta Inspección General, la nota en que US. se sirve contestar la consulta y demanda que esta Inspección hacía con fecha 12 del próximo pasado mes, en orden a establecer cierta relación entre los trabajos del Estado Mayor General y la actividad de la repartición a mi cargo.

US. se sirve descargarme de la responsabilidad que pudiera acarrearme una situación que yo juzgo anormal, declarando que el Supremo Gobierno "al crear la Inspección General del Ejército, no ha tenido el propósito de ligar este alto puesto de paz a tan altas responsabilidades de guerra", y yo, señor Ministro, no volvería a molestar la atención de US., si ese sólo hubiera sido el móvil de mi representación.

Pero no se trata de eso, señor Ministro. Se ventila, a mi juicio, un gran problema nacional, cuando se trata del mando supremo del Ejército en una campaña.

No hace al caso, el que sea yo u otro cualquiera el elegido por el Supremo Gobierno para tan alto puesto; pero, a mi juicio, es ese un punto que no puede continuar sin solución y cualquiera que ella sea, no debe permanecer ignorada del que tendrá que echar sobre sus hombros la enorme responsabilidad de dirigir una campaña.

Creo de mi deber, por mi antigüedad y por el puesto que desempeño, insistir ante US., en que encierra un grave peligro la imprevisión en que vivimos, a la sombra de una teoría que conceptúo falsa por todos conceptos: la de que hay que esperar la declaración de guerra para elegir al General en Jefe.

Ya lo dije en mi nota anterior: es contra toda lógica, entregar a un hombre — sobre el cual pesa una enorme responsabilidad — las fuerzas todas del país y decirle: por este camino y con este plan de campaña, ha de batir Ud. al enemigo. Más valiera, señor Ministro, volver al famoso Consejo áulico de Viena que alcanzó casi tantas derrotas y fracasos, como campañas dirigió.

Para sostener con éxito la teoría que rebato, sería necesario declarar y probar que el fracaso en una guerra, no afecta al General en Jefe, sino al Estado Mayor que en la paz preparó la campaña.

Si US. reconoce que en este punto está de mi parte la razón, tendrá por fuerza que convenir conmigo en que desde el tiempo de paz se debe pensar en el hombre que ha de mandar en Jefe el Ejército, y esto, no sólo por las razones ya aducidas, sino por la no menos imperiosa de ponerlo con tiempo en situación de prepararse para la dificilísima misión que le cabrá desempeñar. Y bien señor Ministro, **¿cómo y dónde adquirirá ese Jefe la preparación que necesita? Sólo — y esto nadie lo podrá contradecir—estando al frente de las unidades de tropa, practicando con ellas constantemente y viviendo en íntimo contacto con sus comandantes, para que conociéndolos a fondo, pueda en una campaña emplearlos convenientemente y sacar de ellos el máximum de efecto. Casi en cada campaña de la Historia Militar, se puede encontrar un ejemplo en abono de esta teoría y está ya tan universalmente aceptada, que sería inconducente detenerme a demostrarla. Con teorías no se conducen los Ejércitos; la guerra es un arte, es esencialmente práctico y tiene por consiguiente, en el ejercicio y en la experiencia, sus mejores aliados.**

El designado para el mando debe conocer a fondo el instrumento que ha de manejar—el Ejército—y para esto, el puesto indicado es la Inspección General, que le permitirá asistir a todas las revistas y presenciar, dirigir y mandar las maniobras, que son la mejor escuela para la guerra.

Estoy perfectamente de acuerdo con US. en que no siempre el General más antiguo será el más apto para la dirección de una campaña; pero de aquí no se deduce sino, que no siempre será el más antiguo el Inspector General del Ejército: será aquél que por su práctica en el mando de tropa y por sus demás antecedentes de preparación militar, dé al Supremo Gobierno garantías suficientes de que no defraudará al país en la delicada misión de mandar en Jefe las operaciones de la guerra.

Pero cualquiera que él sea, no puede vivir ni alejado de las tropas, ni en ignorancia completa de la marcha del Ejército y de los preparativos que en él se hacen para afrontar la difícil situación de una campaña.

Dice US., que aún así "ya que el más antiguo será en regla general el candidato más próximo para dejar las filas, se caería siempre en el tropiezo de la mutabilidad de pensamiento". Tal vez se refiere US. al retiro forzoso, y si es así, no veo yo en eso un peligro, porque ese retiro se conoce con muchos años de anticipación y todo se deduce a preverlo con tiempo, designando al reemplazante. Por otra parte, el que exista realmente ese peligro, no nos releva de la obligación de poner de nuestra parte todo, para que una campaña no nos sorprenda en la situación de no tener General preparado a quien confiar el mando del Ejército.

Insisto, señor Ministro, en que nadie puede estarlo en mejores condiciones que el que ocupe el puesto de Inspector General del Ejército, salvo naturalmente que se tratara de un hombre excepcionalmente dotado, que con un talento extraordinario pudiera suplir su falta de práctica, su poco conocimiento del personal y su ignorancia sobre el estado general de la instrucción y preparación del Ejército.

Por otra parte, señor Ministro, no vengo sosteniendo teorías propias, sino principios universalmente reconocidos, sancionados por la experiencia y consagrados por la práctica.

En Alemania, país que nos sirve de modelo, la declaración de guerra no trae sorpresas a nadie. Desde el tiempo de paz se sabe quién mandará el Ejército y se determina con toda precisión la forma en que ejercerá el Comando de cada unidad. Los oficiales conocen el papel que se les reserva, por medio de una comunicación que llega a sus manos en los primeros días de Abril y que se llama Carta de Servicio. ¿Quién dirige allí la campaña? El Jefe del Gran Estado Mayor. ¿Y en vista de qué? Sobre la base de los planes de operaciones que él mismo—con los elementos a su disposición—elabora en tiempo de paz. Declarada la guerra, no se pierde allí un minuto en elaborar proyectos, ni en conocer antecedentes; se procede. Esto es poner ya un 50% de probabilidades en favor de la victoria y aquí no hay nada de eso.

Convencido de que el señor Ministro no verá en esta actitud mía un asunto personal sino de doctrina, no he vacilado en insistir en algo que creo de vital importancia para nuestra institución y abrigo la esperanza de que US. se servirá examinar una vez más este asunto, tomando en consideración las nuevas razones que aquí expongo.—(Firmado) **Boonen Rivera**, Inspector General del Ejército".

"Santiago, 12 de Abril de 1912. —Señor Ministro de la Guerra.— Guarnición.—En resguardo de futuras responsabilidades, cúmpleme hacer presente a US. cuáles son las principales deficiencias, que a mi juicio existen en la organización de la Inspección General del Ejército y en el régimen a que se encuentra sometida la tramitación de todos los asuntos en el Ministerio de Guerra.

Por lo que al primer punto se refiere, no puedo desentenderme por más tiempo del papel meramente decorativo, cuanto más grande es la responsabilidad aparente que me afecta, cuanto más indiscutible es el derecho que me asiste a participar de las labores superiores de la administración y cuanto más intenso es el interés que me inspira, la marcha de la institución.

En los tres meses trascurridos desde que me hice cargo del puesto de Inspector General del Ejército he llegado a convencerme de que no puedo hacer labor efectiva, si no se cambia mi situación en lo que se refiere a las relaciones que debo mantener con el resto del Ejército y a las atribuciones que me corresponden.

Delegado directo como soy de US. ante el Ejército, ocupo el puesto más alto y todos ven en mí a un funcionario de gran influencia en la marcha y progreso de la institución, lo que me acarrea una responsabilidad de que sería justo descargarme si no cree US. más conveniente y equitativo, darme los medios de afrontar con una actuación más eficiente esa responsabilidad.

Dentro de la actual organización a mí no me corresponde ingerencia alguna en lo que en el Ejército ocurre, cualquiera que sea la gravedad de los hechos, salvo que una rara coincidencia haga que esos hechos ocurran en el momento preciso en que yo practico una inspección.

Dar cuenta a US., lo que tal vez podría hacer, a riesgo sí, de que se me acusara de invadir atribuciones ajenas, no es papel que esté en armonía con mi grado ni la alta situación que ocupo en el Ejército y no es natural que me resigne a esa sola actuación, pudiendo tener otra que corresponda mejor al puesto superior que desempeño. No teniendo, como no tengo, el derecho de dirigirme a ningún comando superior que no sea el Ministerio, mi autoridad es nula y careciendo de la seguridad de que las representaciones que haga a ese Ministerio sean oídas o tramitadas siquiera oportunamente, mi influencia es nula también. Son innumerables las comunicaciones que, remitidas por mí al Ministerio, esperan hasta hoy trámite o resolución.

Siendo pues, como es, que carezco de autoridad y de influencia hasta para visitar cuarteles me siento cohibido, pues no sé qué podré contestar a las innumerables demandas o reclamos que seguramente se me harán.

Situación tan deprimente, señor Ministro, no es justo, a mi juicio, que se prolongue, y someto, en consecuencia, a su alta consideración el proyecto de modificar sustancialmente las atribuciones de la Inspección General del Ejército.

Por lo que al segundo punto se refiere, quiero hacer presente a US. que, en mi concepto, hace mucha falta en el Ministerio un alto funcionario que centralizando los servicios, asesore al Ministro y dé a todos los altos comandos la seguridad de que serán atendidas todas sus representaciones.

La instabilidad ministerial que trae a la cartera de Guerra a varios Ministros en el mismo año, acentúa aún más la necesidad de ese funcionario, por que es el único medio de dar rumbos determinados y unidad a la administración y porque sólo de ese modo puede hacerse llevadera la pesada labor que al Ministro le corresponde y la enorme responsabilidad que le afecta.

Si las ideas expuestas merecen la aceptación de US. esta Inspección podría darles forma presentando a su consideración el decreto orgánico correspondiente. — (Firmado).—**Vicente Palacios B.,** General Inspector del Ejército".

NO ALUMBRA NI CALIENTA

por SANTIAGO VICUÑA SUBERCASEAUX.

No crea el bondadoso lector que le propongo una sencilla adivinanza que, por ejemplo, se refiera a este pálido sol invernal que alumbra poco y calienta menos, ya que sólo vamos a referirnos al gas de Santiago, ese gas efímero como una luciérnaga, como un fuego fatuo.

No alumbra, ni calienta.

Y tómese como algo curioso que por estos días se preparaba la Empresa de Gas de Santiago para trabarle acción de embargo al Municipio que, tampoco alumbra ni calienta, o mejor dicho, que nunca paga; que nunca defiende uno solo de los intereses locales, aunque en ellos se encierre la vida o la muerte de los desgraciados habitantes.

Si el Municipio está inhabilitado para embargar, al menos haga efectivos los perjuicios; defienda los intereses de los vecinos ateridos de frío, de grippe y, acaso, no sería imposible que una deuda se pagase con la otra.

Los barrios que se alumbran con luz de gas, parpadean en medio de una penumbra que, a más de ser siniestra, se presta al robo y también al escándalo.

Para no citar más que un solo ejemplo, de un solo barrio, no voy sino a referirme a la calle de las Claras que permanece, desde hace largo tiempo, en tal abismo de oscuridad que ha dado plazos suficientes para que se instalen en ella tabernas de infamias, clubs de degeneraciones que, no ya contentos de sus madrigueras, inescrutables a las autoridades y a la opinión, arrojan a la calle todo un ambiente de inmoralidad, o al menos de vergüenza, para los transeuntes que se aventuran por esos sitios que fueron unos de los más claros y mejor reputados de la ciudad.

¡Eso es enorme!

Y se calculará que para hacerme cargo de este aserto, he necesitado tener sobre mi mesa de trabajo unas cuantas honradas aseveraciones de prestigiosos vecinos y hasta de castos sacerdotes, avecindados en el barrio.

Por otra parte, sin detenerse nuevamente, como ya lo hemos hecho tanto otra vez, en esta repetición fatídica de esa impune oscuridad de los más de los barrios de Santiago, quieran mis lectores darse cuenta ellos mismos, luego que el Municipio no quiere hacerse cargo de nada, quieran hacerse cargo de las vicisitudes de esos miles de familias que, ya instigadas por considerable y engañosa réclame, ya por simplificar su vida, se acogieron y se acogen aún al alumbrado y a la calefacción del gas.

Están así siempre obligadas a sacrificar su bienestar, su tiempo, que las más veces es dinero; la propia salud, porque dependen de una calefacción mala, escasa y que a veces se hace nula.

Se reclama, se pide y se ruega: y todo es inútil.

Las autoridades municipales no se interesan; no oyen y, además, no tienen prestigio alguno para hacerse sentir, porque viven embargadas...

Embargada la responsabilidad y embargada la conciencia.

Por lo que se refiera a los que tengan costumbre de usar agua caliente para su baño, releguémoslos, más bien, a un piadoso olvido. Los señores ediles de Santiago no sabrían soportar con tranquilidad que se viniese a molestar su atención con semejantes sandeces!...

Y entretanto, es del caso traer a cuenta algunas de las razones por qué este servicio de alumbrado y de calefacción ha llegado a colocarse en tan deplorables condiciones de atención.

Es una de ellas, la de que habiéndose aumentado tan considerablemente la población e instalándose, como es lógico, tan gran número de servicios, no se haya construído nuevos gasómetros.

Es otra, la de que se ha extendido muchas cañerías a los barrios de Ñuñoa y de Providencia que, en razón de su altura sobre el resto de la ciudad, tienden a absorberse la mayor cantidad de aquel cuerpo, por razones físicas bien conocidas.

Otra es la de las bajas calorías del combustible que se emplea en su fabricación.

Y agréguense a estas, y a otras que intencionalmente dejamos en el tintero, todas esas razones que están en la mente de medio país por las que la capital de Chile ha llegado a ser objeto de toda suerte de malos tratos y humillaciones.

El despotismo tranviario; los peligros cada día más dolorosos de la pésima reglamentación del tráfico; el reinado imperturbable y sereno de la mosca; la tiránica usura de los boticarios; las imploraciones del limosnero; los gemidos del violín de los ciegos ambulantes; la incapacidad edilicia que es peor **que la peste, que el temblor, que el fuego.**

S. V. S.

3 Nuevas Propiedades

MUY BIEN SITUADAS, VENDEMOS
COMO INVERSION DE CAPITAL

UNA EN BANDERA, ESQUINA, 1,000 m2. Edificio moderno en perfectas condiciones, 7 grandes almacenes que producen, arrendados por contratos progresivos, $ 65,000 anuales libres para el propietario, pudiéndose duplicar la actual producción. Debe $ 250,000 a la Caja Hipotecaria. PRECIO: $ 800,000.

OTRA EN CARRERAS, ESQUINA, Moderna, compuesta de casas de fácil administración, que mal arrendadas producen $ 24,000 anuales. Mide 1,300 m2. PRECIO: $ 160,000.

OTRA EN SAN DIEGO, en la parte más comercial de la calle, 2,000 m2. Espléndido edificio de dos pisos, compuesto de 4 casas y almacenes. Produce $ 32,000 anuales. PRECIO: $ 250,000.

Y MUCHAS OTRAS, en diferentes situaciones, y precios muy convenientes.

ALEJANDRO GREENE CRUZAT
Sección Propiedades Urbanas
Oscar Greene Valverde y Jorge Guzmán Palacios
TEATINOS 86—CASILLA 3722

Propiedades de Renta

VENDEMOS CON FACILIDADES DE PAGO

DE $ 100,000 A $ 500,000

Ubicadas en DELICIAS, VEINTIUNO DE MAYO, PUENTE, SAN PABLO, COMPAÑIA, ROSAS y SAN DIEGO.

MORANDÉ & ARAY
HUERFANOS N.o 1273—CASILLA N.o 384—TELEF. N.o 3023

VENDO

EN CALLE CARMEN

Casa habitación de un piso, en muy buen estado, fachada de ladrillos, estucada. Consta de 13 departamentos de familia, pieza de baño, hall con parquet, 2 patios (el 2.o con parrón). Reconoce deuda al Banco Hipotecario de Chile. Luz eléctrica y gas. El terreno mide 720 metros cuadrados de superficie.

PRECIO: $ 110,000

EN AVENIDA VICUÑA MACKENNA

Chalet de un piso, ladrillos. Consta de hall, salón, tres dormitorios, pieza de baño, comedor, escritorio y dependencias. Subterráneo. Jardín a la calle. Reja de fierro con zócalos de ladrillos, puerta para automóviles. El terreno mide 17.40x66.60 metros. Reconoce deuda al Banco Hipotecario de Chile.

PRECIO: $ 135,000

CARLOS OSSANDON B.
168 - BANDERA - 168

Don Benjamín Vicuña Mackenna

Su obra más interesante para conocer al político, al patriota, al liberal, en fin al hombre que se anticipó 40 años a su época en política, es:

"Seis Años en el Senado de Chile"

Acaba de publicarse este interesante libro, que trae toda la historia política de la GUERRA DEL PACIFICO, expresaba sintéticamente por el grande hombre público.

Sus ideas sobre la separación de la Iglesia del Estado demuestran su visión del futuro.

PRECIO $ 2.00

Lea Ud., y haga propaganda por el libro

"EL SUB-HOMBRE"

Traducción del inglés del Dr., Sierra

Este libro es de una verdadera eficacia en la actual situación social.

Precio $ 4.50.— Provincias $ 5.00

Librería Nascimento
Ahumada 272 — Casilla 2298, Tel. 3759

Municipalidad de Ñuñoa

DEUDORES MOROSOS

PUBLICACION QUE SE HACE EN CONFORMIDAD A LA LEY DE HABERES VIGENTE POR ORDEN ALFABETICO.

Amestoy, Felipe
Alcayaga, Vicente
Araya B., Graciano
Acevedo, Manuel
Alcáyaga, Zoila
Aspillaga, Aníbal
Arellano, Filomena (Suc.)
Alvarado, Elvira
Arriagada, Manuel
Arellano, Primitiva
Acevedo, Cantalicio
Asalgado, Domingo
Alvarez, Froilán
Aguirre, Ramón
Aránguiz, Rosendo
Amaya, Rodolfo
Avendaño, Emilio
Avendaño, Ramón
Ampuero, Domitila
Aguilera, Manuel
Adriazola, Hernán
Acevedo, Víctor
Arancibia, Eulogio
Augier, Alfredo
Arancibia, Juan de D.
Aguirre, Rogelio
Alvarez, Manuel
Alliende Caro, Teófilo
Acosta, Luis Alberto
Aguirre Varela, Antonio
Abarca, Julio
Aguirre, Manuel
Aguirre, Matías
Alcázar, Emilio
Aguila, Leonila
Aguila, Adela
Arribada Arrau, Mart

Abatte, Miguel
Armijo, Prudencio
Amenábar Ossa, Docto.
Aldunate Errázuriz, Carlos
Alarcón, Alfonso
Arroyo, Teresa
Acevedo, Tomás
Alarcón de B., Blanca
Alarcón, Genaro
Aguirre, Angelina
Astudillo V., David
Acosta, Santos
Acosta, Elvira
Alzérreca J., Vicente
Ahumada, Juan
Auda, Angel
Aceituno, Emma
Aguirre, Eduardo
Arellano, Felipe
Aguilera, Clotilde
Adrián, Vicente
Albriso, Basilio
Allendes, Blanca
Ayala, Bernardo
Arellano, Juan
Arenas, Ernesto
Alvarez, Elvira
Arellano, Fidelina
Ahumada vda. de R., María
Alliende, Tomás
Aguilar, Armando
Astaburuaga, Marcial
Arredondo, Rafael
Arriola, Agustín
Arriagada, Manuel
Avaria, Alfredo
Alvarez M., Berta.

En los días siguientes del presente mes se seguirá publicando, por estricto orden a todos los deudores morosos.

Para dar facilidades al público, pueden solicitar los datos que deseen, por carta dirigida al Tesorero Municipal y hacer el depósito de lo que adeudaren en la cuenta que la Municipalidad de Ñuñoa tiene en el Banco de Chile.

SANTIAGO LARRAIN,
Tesorero Municipal.

JABON
BORAXOL
SIN RIVAL

LABORATORIO CLINICO
DEL
Dr. Leonidas Corona T.
SANTIAGO
Delicias 868.—Teléfono 2483
Reacción Wasserman. Sección de Química. Sección de Bacteriología.
AUTOVACUNAS

NOTAS POLITICAS Y PARLAMENTARIAS

EN LA JUNTA CENTRAL RADICAL QUEDO INICIADA AYER LA DISCUSION DE LOS PACTOS ELECTORALES ALIANCISTAS

EL DEBATE SE PROSEGUIRA ESTA TARDE Y SE TIENE LA IMPRESION DE QUE HOY QUEDARAN RATIFICADOS LOS PACTOS

La Junta Ejecutiva Liberal Unionista y la Conservadora están citadas a sesión para esta tarde

El H. Senado despachó ayer totalmente el proyecto que autoriza la enajenación de numerosos terrenos salitrales

El Directorio General Demócrata sesionará extraordinariamente esta noche para ocuparse de la elección interna de candidato a diputado por Bío-Bío

Hoy se constituirá la Comisión Mixta de Senadores y Diputados que debe informar los Presupuestos de 1924

JUNTA CENTRAL RADICAL

Ayer en la tarde celebró sesión la Junta Central Radical presidida por el señor Remigio Medina, con asistencia de numerosos miembros de la Junta y de la Asamblea Radical.

FALLECIMIENTO DEL DOCTOR MAIRA

Leída el acta de la sesión anterior y la cuenta, el senador señor Pedro Aguirre Cerda manifestó que lo dominaba un profundo sentimiento de pesar por el fallecimiento del señor Octavio Maira, secretario de la Universidad de Chile y prestigioso y entusiasta miembro del Partido Radical. Recordó sus diversas actividades en los puestos que ocupó y la labor siempre entusiasta desarrollada en favor de las instituciones de que formara parte: su actuación como profesor universitario y como miembro de la Asamblea Radical y más tarde como miembro de la Junta Central del Partido.

Se refirió también el señor Aguirre, a la vida científica del señor Maira, asimismo a su anhelo de hacer de todos conocidas las doctrinas del partido.

Recordó las publicaciones de sus obras de ciencia y la gran influencia que ellas tuvieron en nuestros estudios médicos.

Terminó pidiendo a la Junta Central que rindiera homenaje a la memoria del ilustre extinto poniéndose de pie y que para no entorpecer y postergar las discusiones que vendrían después en interés de la Nación, no suspender la sesión.

La Junta se puso de pie como lo había pedido el señor Aguirre Cerda.

A continuación habló el presidente, señor Medina Neira, pidiendo que la Junta enviase una nota de condolencia a la familia del señor Maira. Recordó y tuvo palabras de pesar y elogio para el extinto, manifestando asimismo que conocido el fallecimiento del señor Maira la Mesa Directiva acordó enviar al vicepresidente, señor Briones Luco, para que asistiera a los funerales en representación de la Dirección del Partido Radical.

Finalmente, y sobre esta misma cuestión, uno de los miembros de la Junta hizo indicación para que se obtuviera un retrato del señor Maira a fin de colocarlo en la sala de sesiones. Esta indicación quedó para ser resuelta en la próxima sesión ordinaria.

PACTOS ELECTORALES ALIANCISTAS

Inmediatamente después el señor Medina Neira manifestó que el objeto de la sesión era pronunciarse sobre los pactos electorales de la Alianza Liberal suscritos por las Mesas Directivas y Comitees Electorales de los partidos aliados y ya ratificados por el Partido Liberal doctrinario.

Iniciado el debate, usaron de la palabra el senador por Tarapacá, señor Briones Luco y los delegados señores Ruiz, Rubio, Meza Salinas, Salazar y Anguita, don Lisandro.

Como la hora era avanzada, se acordó suspender la sesión y reanudarla a las 9.30 de la noche.

LA SESION NOCTURNA

Reanudada la sesión, a las 9.30 P. M., entraron al debate los delegados señores Molina, don Evaristo, Durán don Domingo, y Aguirre Cerda don Pedro, quien quedó con la palabra para la sesión que se acordó celebrar hoy, de 6.30 a 8 P. M., y en la cual se espera poner término a la discusión y proceder a la votación de los pactos.

LOS PACTOS SERAN RATIFICADOS

La discusión producida ayer en la Junta Central Radical ha evidenciado, según se nos informa, que la aprobación y ratificación de los pactos electorales contará con una gran mayoría. El senador, señor Aguirre Cerda, en un brillante discurso alcanzó a refutar anoche las observaciones que algunos oradores formularon sobre los pactos, llevando al ánimo de la Junta la impresión de que los representantes del Partido Radical en la tramitación del convenio electoral, han procedido consultando en todo momento los intereses del Partido y los de la Alianza Liberal.

CUMPLIMIENTO DE LOS PACTOS

"Ratificados los pactos por la Junta Central Radical, nos decía anoche un miembro de este organismo, los asambleístas del Partido de todo el país los cumplirán fiel y lealmente, como corresponde a nuestra ya legendaria tradición del Partido que sabe respetar sus compromisos y mantener la disciplina interna de sus elementos. La Junta Central tiene, por otra parte, los medios necesarios para hacer respetar sus decisiones y, según me parece, entre los dirigentes del Partido no habrá discrepancia para aplicar con toda energía y prontitud las sanciones a aquellos elementos que desconocieron sus mandatos".

ASUNTOS DIPLOMATICOS E INTERNACIONALES

LA COMISION SENATORIAL DE RELACIONES ACORDO AYER INFORMAR FAVORABLEMENTE LOS MENSAJES DIPLOMATICOS, EL QUE AUTORIZA LOS GASTOS DE LA DEFENSA EN WASHINGTON, Y EL QUE CONCEDE GRATIFICACIONES AL PERSONAL DE SECRETARIA DE LAS LEGACIONES

Presidida por el señor Gonzalo Bulnes, y con asistencia del Ministro señor Bello Codesido, celebró sesión ayer tarde la Comisión de Relaciones Exteriores del Honorable Senado.

Consideró los cuatro mensajes del Ejecutivo que proponen la designación de los señores: Pedro Rivas Vicuña, Luis Orrego Luco, Diego de Castro y Enrique Cuevas para los cargos de Ministros Plenipotenciarios y Enviados Extraordinarios ante los Gobiernos del Japón, Uruguay, Colombia y Bélgica, respectivamente. La Comisión acordó por unanimidad informarlos favorablemente.

En seguida se trató del Mensaje que solicita autorización para invertir hasta la suma de 300 mil pesos oro chileno en la atención de los gastos que demande la defensa de los derechos de Chile ante el Tribunal Arbitral de Washington. Igualmente la Comisión informó favorablemente.

Por último, se estudió el Mensaje que inicia un proyecto de ley para conceder al personal de Secretaría de las Legaciones de Chile en el extranjero una gratificación anual equivalente al 30 o|o de sus sueldos. También hubo acuerdo para informarlo favorablemente.

Estos informes se elevarán en una fecha próxima a la consideración del Honorable Senado.

LA SITUACION ELECTORAL EN ACONCAGUA

BREVE ENTREVISTA CON EL PRESIDENTE DEL CENTRO LIBERAL DOCTRINARIO DE SANTIAGO, Y CANDIDATO A DIPUTADO POR LOS ANDES Y SAN FELIPE, SEÑOR MERINO ESQUIVEL

Ayer tuvimos oportunidad de conversar con el presidente del Centro de la Juventud Liberal doctrinaria de Santiago, don Manuel Merino, y al interrogarle sobre el objeto de la jira que acaba de hacer por los departamentos de San Felipe y Los Andes, en compañía de los diputados señores Maza y Escobar, nos dijo:

—Fuimos allá a visitar a los correligionarios, para cambiar ideas con ellos acerca de la participación que les corresponderá en las convenciones que el Partido y la juventud del mismo celebrarán en esta capital en Setiembre próximo. También íbamos a conversar con ellos acerca de las actividades electorales de la agrupación, y de las cuales tanto espera la dirección del partido.

—¿Qué impresión trae de su jira?

—Muy buena. Encontramos la más franca y generosa acogida para los propósitos anteriores. Los liberales, consecuentes con su tradicional entusiasmo partidista y su espíritu cívico, ya se habían ocupado de todo lo que nosotros íbamos a tratarles. De modo que no tuvimos dificultad alguna; y con seguridad, los liberales de Aconcagua tendrán lucida actuación tanto en las convenciones de Setiembre como en las elecciones de Marzo del año próximo.

El Partido Liberal cuenta en la Agrupación de San Felipe, Los Andes y Putaendo con una situación descollante. Sus fuerzas son efectivas y de gran valor. Las divergencias que entre ellos existen actualmente, son pequeñas y transitorias. Es muy posible que dentro de poco desaparezcan totalmente. Y es natural que así suceda. El interés común, superior a toda otra consideración, así lo impondrá.

—Se ha hablado de su candidatura a diputado por esa agrupación...

—Es verdad; conocía el rumor. Pero no hay nada de cierto todavía. Es claro que para mí sería un alto honor llegar a tener la representación de esa región tan interesante por tantos aspectos.

—Y ¿entonces?

—La palabra la tienen las asambleas. Según nuestros estatutos y las prácticas democráticas que imperan en nuestra colectividad, las asambleas son autónomas y es a ellas, exclusivamente, a las que corresponde la elección de sus candidatos.

Además, en el seno de estas mismas hay personas de alto prestigio y generales simpatías que con justicia podrían ser proclamadas.

De todos modos, ellas responderán dentro de poco a la pregunta que me hacen.

Estados Unidos es el gran campo para nuestro Salitre

Tema de actualidad es el que se refiere a la necesidad de intensificar la propaganda salitrera para extender los mercados de consumo en condiciones que permitan a la industria conservar la proporción que le corresponde en el suministro del ázoe para la agricultura mundial y recuperar la situación que tenía antes de la guerra.

Antes de esa época, nuestro abono podía colocar en los mercados toda su producción normal; pero desde que Alemania dejó de ser el fuerte consumidor que absorbía la cuarta parte de esa producción, el salitre chileno ha debido sentirse seriamente afectado en forma que se ha requerido un esfuerzo extraordinario para alcanzar el equilibrio tan necesario al funcionamiento de la industria.

La lucha del salitre chileno con el abono artificial que elaboran las grandes plantas alemanas, ha sido casi imposible en ese mercado a causa del ínfimo nivel del marco, que permite a los productores alemanes la fijación de precios mucha más bajos. Aunque los nitratos sintéticos y los demás fertilizantes artificiales permiten a los agricultores alemanes subsistituir sólo en parte a nuestro producto, no parece probable que en un futuro cercano pueda ese país efectuar adquisiciones importantes de salitre, y mucho menos podrá hacerlo en las circunstancias actuales, con gran parte de su territorio sometido a una ocupación militar y con sus fuerzas vitales paralizadas.

De ahí que los hechos obliguen a nuestra industria a buscar un mercado que reemplace al perdido, y con esta mira se dirigen hoy los esfuerzos a extender el consumo en los Estados Unidos, inmenso país agrícola que ofrece ancho campo a las mejores expectativas.

De sus enormes extensiones cultivadas puede estimarse, según los expertos, que no menos de llones de acres han llegado a grado de agotamiento que necesario el empleo de zoados, tanto en el cultivo algodón, como del maíz, otros cereales. Si estas exten nes, que son sólo una parte de superficies en cultivo en los dos Unidos, fueran abonadas cuerdo con las normas moderna le la explotación intensiva, bría margen para emplear tres millones de toneladas de tre, lo que es más que la total ducción de nuestras salitreras este año.

Pero para llegar a ello se quiere un esfuerzo perseverante ina propaganda amplia e inte scrita y demostrativa, experim al, toda una obra de difusión equiere una falange de nos y expertos, y cuya rea ión significa la realización de nas cuantiosas.

Y no es del caso suponer las expectativas que se sean ilusorias, porque para trar su fundamento basta citar esultados obtenidos hasta hoy: 1913 se gastaron en los Esta Unidos, 25 mil libras en propagan la y se vendieron 500 mil tonela las; en 1922, se invirtieron libras esterlinas y se vendier 980 mil toneladas de salitre.

Para este año los industriales tienen destinado un presupuesto propaganda para ese país de mil libras. El doble de la su con que contribuyo el Fisco para la propaganda mundial.

Es oportuno pues, recono que el Estado debe interesarse por esta obra, que es de interés nacio nal y coadyuvar a ella en la pro porción lógica y equitativa que le corresponde como interesado in mediato y beneficiado directo en el desarrollo de la industria sa litrera.

LA SENADURIA BALMACEDISTA UNIONISTA POR TALCA

En nuestra edición del Lunes último dimos cuenta de una información telegráfica que nos enviaba nuestro corresponsal en Talca, anunciando que reunido el Directorio Departamental Liberal Democrático, por 18 votos contra 2 había proclamado candidato a senador para 1924, al señor don Pedro Opazo Letelier, presidente del Partido en Santiago.

Se agregaba en dicha información telegráfica que esta resolución del Directorio Departamental había sido muy comentada en los círculos políticos de Talca, por cuanto el actual senador don Pedro Letelier Silva, había hecho saber a sus amigos políticos y personales sus propósitos de presentarse nuevamente en 1924.

En círculos unionistas de esta capital se comentaba anoche que el señor Opazo Letelier había adoptado—o estaba próximo a adoptar—la resolución de declinar la aceptación de la candidatura senatorial.

Y se daba como razón de esta determinación, la de que el señor Opazo Letelier no querría proceder en esta cuestión sin que previamente el señor Letelier Silva reitere su propósito de ir a la lucha o de retirarse a la vida privada. Se agregaba que si el señor Letelier Silva insistía en presentarse en 1924, el señor Opazo Letelier declinaría en términos definitivos sus propósitos de ser candidato a senador.

JUNTA EJECUTIVA LIBERAL UNIONISTA

Hoy a las 6.30 P. M., celebrará sesión la Junta Ejecutiva, en el Club Liberal, para tratar diversos asuntos de importancia relacionados con la cuestión política.

JUNTA EJECUTIVA CONSERVADORA

La Junta Ejecutiva Conservadora se reunirá extraordinariamente hoy a las 2.30 P. M., para ocuparse de varias cuestiones de carácter interno, relacionadas con la proclamación de candidaturas a Diputados por las Asambleas Departamentales.

La Junta Ejecutiva Conservadora celebrará sesión ordinaria, en adelante, los días Martes a las 2.30 P. M.

DIRECTORIO GENERAL DEMOCRATA

El Directorio General del Partido Demócrata celebró sesión anoche bajo la presidencia del presidente del partido, señor Pedro Fajardo, asistiendo los parlamentarios señores Pradenas Muñoz, de la Vega, Adrián, Navarrete y Correa Ramírez, y numerosos señores directores.

Leída el acta de la sesión anterior, que fué aprobada y conocida la cuenta se procedió a la elección de nuevos secretarios en reemplazo de los señores Medel y Guzmán, que renunciaron anteriormente.

Efectuada la votación y practicado el escrutinio, correspondió el triunfo a los señores Luis Planells y Aquiles Concha.

Los nuevos secretarios se hicieron inmediatamente cargo de sus puestos en la Mesa Directiva.

Agrupación de San Antonio

A continuación se puso en discusión la votación del informe referente a la Agrupación de San Antonio, acordándose efectuarla en la sesión ordinaria del Martes próximo.

Elección interna de candidato a Diputado por Bío-Bío

A instancias de algunos señores directores se promovió después un debate sobre legitimidad de la elección interna a candidato a Diputado por Bío-Bío efectuada últimamente.

Sobre este particular se produjo un violento incidente, que giró alrededor de si se concedía o no la palabra al candidato electo señor Pedro Oñate, que se encontraba presente en la sesión.

En vista del giro tomado por la discusión, el Diputado señor Pradenas Muñoz reclamó de la hora, levantándose la sesión.

Sesión extraordinaria

Después de la sesión anterior, se hizo una presentación solicitándose sesión extraordinaria hoy a las 9.30 P. M., con el objeto exclusivo de ocuparse de la elección de Bío-Bío.

Voto propuesto

El Director General señor Wenceslao Villar, presentó a la consideración del Directorio el siguiente proyecto de acuerdo que fundamentará en una próxima sesión:

El Directorio General, considerando:

1.o Que no puede haber democracia pura y verdadera en un país cuyo pueblo sea ignorante y desmoralizado;

2.o Que, en consecuencia, la base fundamental sobre la cual debe descansar toda democracia, es la **Educación popular**; y

3.o Que en un país republicano y democrático, debe imperar, sin contrapeso, una justicia rápida, gratuita e igualitaria;

Acuerda solicitar de quienes corresponda, se le asigne al partido en lo sucesivo, la Cartera de Justicia e Instrucción Pública, porque en ella puede realizar sus ideales de regeneración y justicia sociales, efectuando así obra de beneficio colectivo y permanente, que fué lo que tuvieron en vista los fundadores de nuestra colectividad política, agregando que cuando no se le adjudique al Partido la cartera citada, la mesa directiva deberá dar inmediata cuenta al Directorio General, enterándolo de las razones que hubiere para ello, el cual resolverá en definitiva.

El Directorio General considerando:

1.o Que el desconcierto que domina, tanto en las esferas gubernativas, como en los partidos, se debe, principalmente, a que los dirigentes de nuestro país, olvidan o desconocen los ideales que encarnan los programas de sus partidos respectivos; y

2.o Que es deber primordial de todos los partidos, especialmente del Partido Demócrata, por razón de sus principios y doctrinas, cooperar de un modo eficiente a la más acertada dirección de la nave del Estado;

Acuerda nombrar dos comisiones encargadas de confeccionar la pauta de trabajo, **teniendo por base el programa del Partido**, para que sea desarrollada, tanto en la cartera de Justicia e Instrucción Pública, como en la de Industria y Obras Públicas, que son las carteras que hasta ahora se le ha venido asignando a nuestra entidad política, y a la cual deberá ajustar su conducta el demócrata que en el futuro ocupe algunas de dichas carteras.

REUNIONES POLITICAS DE AYER

Por falta de número no se realizaron ayer tarde las reuniones que tenían acordadas los Diputados radicales y los demócratas.

Se citará nuevamente para una próxima fecha.

EMPLEADOS DEL REGISTRO CIVIL

CONTRATO DEL TRABAJO

La orden del día de la sesión de esta tarde de la Cámara de Diputados está destinada a proseguir la discusión particular del proyecto sobre mejoramiento económico del personal de funcionarios del Registro Civil.

En el segundo lugar de la tabla figura el proyecto sobre Contrato del Trabajo.

VENTA DE TERRENOS SALITRALES

El Honorable Senado puso término ayer a la discusión particular del proyecto que autoriza al Ejecutivo para enajenar en pública subasta numerosos terrenos salitrales. El proyecto quedó, en consecuencia, totalmente despachado.

CUERPO DE BOMBEROS DE SANTIAGO

El Senador por Antofagasta, señor Arancibia Laso, pronunció ayer un interesante discurso, ocupándose de la situación aflictiva en que se encuentra el Cuerpo de Bomberos de Santiago, y la necesidad de acudir en auxilio de una institución que es escuela de civismo y abnegación.

Terminó su discurso presentando una moción que inicia un proyecto de ley para conceder al Cuerpo de Bomberos de Santiago un auxilio extraordinario y por una sola vez, de cien mil pesos. Esta moción lleva también la firma del Senador por Concepción, señor Aguirre Cerda y por indicación suya, el H. Senado acordó eximirla del trámite de Comisión.

COMISION MIXTA DE PRESUPUESTOS

De orden del Presidente del Honorable Senado, se ha citado a la Comisión Mixta de Presupuestos de 1924, a constituirse hoy, a las 6 P. M.

DIPUTACION RADICAL POR CAUTIN

Se nos informa que el actual diputado por Coquimbo, don Aquiles Vergara Vicuña, presentará su candidatura para la reelección por la provincia de Cautín.

Igualmente se nos informa que las asambleas radicales de aquella provincia habrían recibido n vivo agrado y entusiasmo la noticia de los propósitos del señor Vergara Vicuña.

DESAFUERO

En la sesión de ayer del Honorable Senado, se dió cuenta de un oficio de la I. Corte de Apelaciones de Santiago, que solicita el desafuero del Senador por Curicó, señor don Ladislao Errázuriz, por haber intervenido como padrino del Diputado don Ismael Edwards Matte, en el duelo con el Diputado don Cornelio Saavedra. El aludido oficio pasó a la Comisión de Legislación y Justicia.

Iguales oficios se han remitido por la misma Corte de Apelaciones a la Cámara de Diputados, solicitando el desafuero de los Diputados señores: Ismael Edwards Matte, Cornelio Saavedra Montt, duelistas; Santiago Labarca, segundo padrino del señor Edwards Matte y José Maza, y Armando Jaramillo, padrinos del señor Saavedra Montt.

F. C. SALITRERO DE TARAPACA

Ayer continuó en el Senado la discusión general de los informes sobre la prórroga de la concesión del Ferrocarril Salitrero de Tarapacá. El Senador por Concepción, señor Zañartu, reanudó su discurso impugnando la prórroga de la concesión y quedó con la palabra para la sesión de hoy.

CAMARA DE DIPUTADOS

La Cámara de Diputados no celebró ayer sesión ordinaria por falta de número.

Asistieron los señores: Adrián Vicente, Cárdenas Nolasco, Claro Salas Héctor, Durán Domingo, González Luis A., González Medina Elías, Jorquera Francisco, Lois Arturo H., Marín Pinuer Paulo, Navarrete Manuel J., Navarro Ocampo Luis, Pouchucq Roberto, Pradenas M. Juan, Rodríguez Mac-Iver Enrique, Salas Romo Luis, Sánchez Roberto, Silva Somarriva Jorge, Undurraga Luis A., Urzúa Jaramillo Oscar, De la Vega Ramón, Vergara Vicuña Aquiles.

ACTUALIDADES POLITICAS EN TALCA

Talca.— "La Nación". — Ha quedado definitivamente instalado en la Plaza de Armas de esta ciudad, el Culb Liberal, organizado por los elementos más entusiastas y prestigiosos de esta colectividad política.

Se anuncia para el Domingo la realización de una gran asamblea del partido, con el objeto de elegir nuevo Directorio y terminar los preparativos para la proclamación del candidato a Senador por la provincia, que según los pactos recientemente firmados, corresponde al Partido Liberal.

Hasta estos momentos se destacan dos candidatos, que, a pesar del entusiasmo de los elementos que los apoyan, no han llegado a producir disidencias en las filas del partido. Don Alberto Parot, candidato regionalista, apoyado por un grupo de liberales y don Armando Jaramillo, que cuenta con hondas vinculaciones en el elemento liberal de la provincia, y en especial, con el apoyo decidido de todos los elementos radicales. El señor Jaramillo ha sido ya proclamado por la Asamblea Liberal de Molina y se cree que en la elección interna de Talca obtendrá una mayoría apreciable sobre el candidto regionalista.

La proclamación del señor Jaramillo, evitaría la lucha senatorial y ocuparían los asientos que corresponden en el Senado a esta provincia los señores Pedro Opazo Letelier, liberal unionista, y Armando Jaramillo, candidato de la Alianza.—**Corresponsal.**

PARTIDO RADICAL

ASAMBLEA RADICAL DE SANTIAGO.—Hoy Miércoles, a la hora de costumbre, celebrará sesión la Asamblea Radical de Santiago.

En la orden del día se tratará de varias reformas del Reglamento que ya están informadas.

Esta sesión tendrá lugar con el número de veinte asambleístas.

PARTIDO LIBERAL-DEMOCRATICO

CENTRO DE PROPAGANDA.—(Versión oficial)—El Viernes 27 del mes pasado, celebró sesión ordinaria esta colectividad política con numerosa asistencia de asambleístas.

Presidió el señor Carlos Rubio Domínguez y actuó de secretario el señor Joaquín Toro Bulnes.

Acta.—Fué leída y aprobada la de la sesión anterior.

Cuenta. — Se dió cuenta de una nota en que se comunicaba la constitución del Centro de Propaganda "Julio Prado Amor" (2.a Comuna), y de diversas otras comunicaciones.

Incidentes.—Al entrar a los incidentes, solicita la palabra el señor Antonio Navarro quien hizo notar que el Centro debía de hacerse cargo de una censura que el Centro Liberal Unionista de la 4.a Comuna, aprobó en una sesión contra la persona del presidente del Partido, senador don Enrique Zañartu Prieto, con relación a la reforma de la Ley N.o 3779 de de Mayo de 1918, en la cual se le hace aparecer obstaculizando la reforma y pronta aprobación en la respectiva Comisión. Después de extensas consideraciones hizo ver la absoluta necesidad de levantar el injusto cargo, toda vez que se conocía en el señor Zañartu el elevado espíritu que lo caracteriza. El Centro en vista de las consideraciones expuestas, acordó, por unanimidad dirigirse a la prensa haciendo una relación completa del estado en que se encuentra el referido proyecto desvirtuando el voto del referido Centro, presidente Escoffier.

A continuación, a pedido de asambleísta se entró a designar la comisión de prensa la que compuesta por los señores Rubio Domínguez, Humberto túa Vergara, Leonidas Bravo rín, Antonio Navarro Quijada y Guillermo Villarroel.

En seguida se entró a discutir proyecto de Estatuto y Reglamento quedando el primero completamente despachado y el segundo aprobado hasta su artículo 10.

Siendo la hora avanzada, se levantó la sesión, acordándose reunirse extraordinariamente días Viernes de cada semana finiquitar la aprobación de proyecto.

CENTRO DE PROPAGANDA "CLAUDIO VICUÑA SUBERCASEAUX".—Novena Comuna.—Hoy a las 9 P. M., en la calle ko N.o 2369 (entre Avenida ña y República), celebrará esta colectividad; a esta asistirá el secretario del Directorio Departamental del Partido, Bernardo Rioseco.

Se encarece la asistencia por haber asuntos de importancia tratar, como ser sobre la tración de la juventud balmacedista de Santiago que se llevará to el Sábado 4 del presente

PARTIDO DEMOCRATA

CANDIDATURAS A SENADOR LUIS CORREA RAMIREZ; DIPUTADO JUAN PRADENAS MUÑOZ; MUNICIPALES, JULIO E. RRE Y LUIS A. MUÑOZ M.— COMITE CENTRAL. — Los que componen este Comité, celebrarán sesión esta tarde, a las

SEMILLA DE ALFALFA PERUANA
DE LA ALTA SIERRA
OFRECEN PARA ENTREGA INMEDIATA
GRACE Y Cía. (CHILE)
SOCIEDAD ANONIMA
HUERFANOS N.o 1087 — SANTIAGO

¡Hechos, no vanas palabras de reclame!
Si Ud., prueba los insuperables Cigarrillos Egipcios
"RADAMES"
quedará asombrado por su bajo precio y no fumará otros.
En venta en las mejores cigarrerías y depósitos.
14 CIGARRILLOS: $ 2.00
GRECO - EGYPTIAM TOBACCO Co., CAIRO
Concesionarios exclusivos para Chile:
FIUME & CRISTODULATO
CASILLA 620 VALPARAISO

ACCESORIOS PARA MOTORES
Tubos de vidrio y anillos de goma.
Pitos a vapor, Manómetros.
Llaves y válvulas, etc., etc.,
OFRECE:
FUNDICION LIBERTAD
LIBERTAD 53-58

Los Vinos ERRAZURIZ PANQUEHUE
Se recomiendan por su pureza absoluta, su sabor exquisito y su aristocrático bouquet.
El que bebe VINO ERRAZURIZ PANQUEHUE, queda ampliamente satisfecho.
Pídalos al DEPOSITO DE SANTIAGO.
SANTA ROSA 835. — TELEFONO 164, MATADERO
Reparto a domicilio en cajones, jabas, barriles y chuicos.
LUIS GONZALEZ Z., Agente en Santiago

DONACION VOLUNTARIA
Liga Protectora de Estudiantes Primarios
Gran Reparto de premios el 30 de Agosto
¡HERMOSO GESTO DEL PROFESORADO DE SANTIAGO:
AYER ADQUIEREN DOS MIL RECIBOS
Hoy se agotará la primera Donación
Obsequie una dádiva por amor al prójimo
ADQUIRID PUES, PRONTO LOS RECIBOS DE DIEZ PESOS EL ENTERO Y DOS PESOS EL QUINTO, PARA EL PRIMER REPARTO DE PREMIOS DEL 30 DE AGOSTO PROXIMO, SERVICIO ESTABLECIDO EN LA MISMA FORMA DE LA UNIVERSIDAD DE CONCEPCION Y EL LICEO DE CHILLAN, SEGUN LA
SIGUIENTE DISTRIBUCION:

1	PREMIO MAYOR DE	$ 5,000
2	Aproximaciones de $ 500 c|u.	$ 1,000
1	Premio de	$ 1,000
2	Premios de $ 500	$ 1,000
4	Premios de $ 250	$ 1,000
10	Premios de $ 100	$ 1,000
80	Premios de $ 30	$ 2,400
130	Premios de $ 20	$ 2,600
500	Cifras iguales a la última del Mayor $ 10 c|u.	$ 5,000

Necesitamos pronto activos Agentes en las diversas zonas del país.
Los Agentes de Santiago y provincias se entenderán directamente con el señor Administrador, don Alfredo Coustasse.
LA OFICINA PRINCIPAL DE LA DONACION FUNCIONA EN AGUSTINAS 1148.— OFICINA 5.— CASILLA 3182

el local del Centro "La Reforma" calle San Diego 224, con el objeto de tomar acuerdos muy importantes.

Se ruega a los adherentes que tengan su carnet atrasado en el pago de sus cuotas, pasen a dejarlo con su respectivo valor, a Delicias 732.

4.a COMUNA. — Este Comité celebrará una gran asamblea, el sábado próximo, a las 9 de la noche, en el Centro Blanco Encalada, Av. B. Encalada esquina de Molina, con el objeto de recibir a los candidatos que asistirán a dar una Conferencia Política-Social.

6.a COMUNA. — Los miembros que componen este Comité Comunal, se reunirá mañana Jueves, a las 8.30 de la noche, en casa del Vice-Presidente, señor José Montenegro, calle Purísima N.o 217, con el objeto de constituir los sub-Comitées de las Poblaciones, por lo que se recomienda la más puntual asistencia.

8.a COMUNA. — Este Comité se reunirá el Viernes próximo, en casa del Presidente, calle Galvez, N.o 108, con el objeto de intensificar la propaganda y organizar una gran asamblea de todos los adherentes de esta Comuna en uno de los Teatros del barrio.

SAN EUGENIO. — El Comité de esta Población invita a todos los adherentes que pertenezcan a ella y demócratas en general, para que asistan a la gran asamblea que se celebrará el Jueves próximo, a las 8.30 de la noche, para recibir a los diputados, señores Correa Ramírez y Pradenas Muñoz, quienes asistirán a esta asamblea, por lo que se recomienda la más puntual asistencia.

CANDIDATURAS A SENADOR LUIS CORREA RAMIREZ; Y DIPUTADO JUAN PRADENAS MUÑOZ. — (Versión oficial).—El Sábado ppdo. se efectuó la asamblea a que se habían citado los adherentes a estas candidaturas, con el objeto de recibir a los diputados señores Correa Ramírez y Pradenas Muñoz.

A las 9 de la noche se abría la asamblea bajo la presidencia del correligionario, señor Rodolfo Navarro C. y con asistencia de los diputados, señores, Luis Correa Ramírez y Pradenas Muñoz y un gran número de asambleístas, entre otros los señores, Manuel Gárate, Eduardo Duran, Manuel López, Manuel Navarrete, Víctor Escobar, Zoilo Contreras, Manuel Valverde, Manuel Torreblanca, Víctor Jofré, Víctor Navarrete, Esteban 2.o Pastene, Oscar Zavala, Benito Basterrica y varios correligionarios de Santiago.

El Presidente, después de una breve improvisación, ofreció la palabra al diputado, señor Correa Ramírez quién en una brillante improvisación dió a conocer la labor que los miembros del Partido han desarrollado en el Parlamento y además la situación política de nuestro Partido demostró con elocuencia los beneficios que por su actuación han logrado algunos servicios públicos, al terminar fué calurosamente aplaudido.

Después hizo uso de la palabra el diputado, señor Pradenas Muñoz quién con la fogosidad que le es característica, dió a conocer los dotes de político que posee, y manifestó que si los parlamentarios no cumplían con su deber y delinquían en algo era porque las Agrupaciones mismas tenían la culpa, porque jamás se les llamaba a éstos para que dieran cuenta de sus actos y así fiscalizar a sus representantes y guiarlos en el corecto proceder de sus actos, disertó también sobre actualidad política, siendo ruidosamente aplaudido al finalizar. Ambos diputados fueron muy felicitados por los concurentes, por sus declaraciones y fines políticos que persiguen estos grandes luchadores.

Cerró la Asamblea, el señor Aniceto Sánchez, quién agradeció a nombre del Comité Central, las numerosas adhesiones recibidas de ésta Comuna y felicitó al Comité que se formó entre los asistentes para la propaganda en esta Comuna de estas Candidaturas.

El Comité quedó compuesto de las siguientes personas que se encontraban presentes y aceptaron entusiasmadas la designación.

Presidente, Rodolfo Navarro C.; secretario, Víctor Navarrete; tesorero, señor José del C. Navarro; directores, señores, Manuel Gárate, Manuel López, Manuel Navarrete, Julio Cerda, Víctor Escobar, Eduardo Duran, Víctor Jofré, Manuel Torreblanca y Manuel Valverde.

Cerca de las doce de la noche se dió por terminada la Asamblea con grandes vivas a los diputados Correa Ramírez y Pradenas Muñoz.

COMITE CANDIDATURAS INTERNAS ZENON TORREALBA, VICENTE ADRIAN Y BERNARDO QUIROGA.—Reunido este comité extraordinariamente y después de dar cuenta de las adhesiones al candidato a senador de los señores Aarón Correa y José M. Rojas y la de los señores Nicanor Escalante y Próspero Pérez a los tres candidatos, se acordó:

1.o Agradecer estas valiosas adhesiones.

2.o Un voto de aplauso a los señores Torrealba, Quiroga y Adrián por su interesante cuenta dada de sus mandatos el Domingo último, labor práctica desarrollada por cada uno de ellos en sus respectivos cargos; y

3.o Rogar a los demócratas que pronto procuren sacar sus respectivos carnets de la agrupación, a fin de facilitar la elección interna que se llevará a efecto el 1er. Domingo de Setiembre.

CENTRO DE PROPAGANDA DEMOCRATA DE LA 5.a COMUNA "JUAN BAUTISTA MARTINEZ".—El Domingo próximo pasado, los demócratas de la 5.a Comuna, reunidos en asamblea, acordaron formar un Centro de propaganda y protección mutua; la cuota es de un peso semanal. Se nombró el siguiente comité: Presidente, señor Joaquín Ramírez; directores: señores Manuel J. Romo, Camilo Salinas S., Heriberto Romo, Ricardo Quezada, Guillermo Altamirano, Clodomiro Villarroel; tesorero, Luis A. Caroca; secretario, señor Abel Jara S.

Este comité sesionará todos los Sábados, de 9 a 11 P. M., en su local: Echazarreta 632.

Se acordó mandarle una nota a la viuda del malogrado ex-diputado por Santiago, señor Juan Bautista Martínez.

Se ha citado a todos los demócratas en general, del barrio de la 5.a Comuna, a una reunión que tendrá lugar el 4 de Agosto, a las 9 P. M., para seguir tratando de lo relacionado con la formación del Centro.

CONFEDERACION SOCIAL Y CULTURAL DEMOCRATA.—(Versión oficial).—Trabajos aprobados por el Primer Congreso.—Acaba de aparecer el 4.o folleto de trabajos aprobados en Octubre pasado por el Primer Congreso Social y Cultural de la Juventud Demócrata. Contiene el trabajo titulado: Materias de Vulgarización Higiénica, presentado por el congresal, por la categoría profesionales, don Leopoldo Navarrete Ch., y aprobado por unanimidad en las Comisiones y Asambleas del Congreso de Octubre. Este interesante folleto está siendo muy solicitado y puede pedirse a los secretarios generales de la Confederación, señores Serafín Soto y Benjamín González Torres, Casilla 2188, remitiéndose gratis a las Sociedades Obreras, Escuelas Nocturnas, particulares e instituciones en general.

Rectificación.—Por error apareció ayer en la lista de delegados de Centros, publicada en este diario, el nombre del señor Carlos Uribe, como delegado por el Centro Demócrata Providencia. El señor Uribe es delegado y presidente del Centro Demócrata A. Poupín y los delegados por el Centro Providencia son los señores Ramón Gutiérrez Ron y Enrique Vicuña.

CENTRO DEMOCRATA DE SANTIAGO.—(Versión oficial).—En la última sesión se presentaron las siguientes solicitudes de ingreso: señores Santo 2.o Veloso Arias; Darío Veloso Arias, Alejandro Orrego, Ismael 2.o Gamboa y Felipe Contreras Bruna.

Se proclamó y tomó juramento a la nueva Mesa Directiva compuesta por los señores Serafín Soto, presidente; Andrés Aguayo, vicepresidente; Humberto Meza y Benjamín González, secretarios; Santiago Tejias, tesorero, y Roberto Ramos Rivera, bibliotecario.

Para el 5 de Agosto próximo, el Centro adherirá a la romería que el Partido organiza a la tumba del luchador, don Malaquías Concha. Se visitará también la tumba del luchador de la juventud demócrata, Benedicto Gamboa. En la primera hablará el señor Roberto Ramos Rivera, y en la segunda, el señor Andrés Aguayo.

Con el fin de dar a conocer los propósitos de trabajo de la nueva Mesa, el Centro celebrará una sesión solemne en la próxima semana. Encargados de la organización de ella, quedaron los señores Juan Uribe, Armando Muñoz y Guillermo Izquierdo.

Por último, después de un debate en que tomaron parte los señores Soto, Muñoz, Sáez, Pezoa, Ramos y Uribe, se aprobó el siguiente voto:

"El Centro Demócrata de Santiago, basado en los principios humanitarios que sustenta el Partido, acuerda:

1.o Protestar de la actitud del Consejo de Guerra, al condenar con la pena de muerte al conscripto José Manuel Guzmán Valenzuela, por el delito de haber agredido a un cabo de su compañía;

2.o Dirigirse a los parlamentarios demócratas rogándoles procuren el amparo del conscripto Guzmán y la agitación de los proyectos de reformas de las anacrónicas ordenanzas militares; y los de abolición de la pena de muerte".

CENTRO DEMOCRATA ANTONIO POUPIN.— Se ha citado para hoy Miércoles, a las 8.30 P. M., a reunión de Directorio.

Se recomienda la asistencia, pues hay asuntos de interés que tratar.

COMITE PRO-REELECCION A MUNICIPAL BERNARDO QUIROGA.— (Versión oficial).— En reunión del Comité Central de la candidatura interna del actual regidor señor Bernardo Quiroga, celebrada el Domingo 29 del Julio se tomaron entre otros los siguientes acuerdos:

1.o Dar un franco voto de aplauso al senador señor Zenón Torrealba, diputado don Vicente Adrián y municipal señor Bernardo Quiroga, por la brillante labor desarrollada en el Congreso y Municipio.

2.o Llevar a efecto una manifestación en honor del regidor y candidato señor Bernardo Quiroga, el día 20 de Agosto, día del onomástico.

3.o Celebrar la primera asamblea rotativa el próximo Domingo 5 de Agosto, a las 8 1|2 P. M., en el Centro Antonio Poupin, Avenida Recoleta 160, con los adherentes de la 5.a y 6.a Comunas.

4.o Se acordó hacer presente a los presidentes y secretarios de los comitees de propaganda que, deben citar a todos los adherentes de sus respectivas Comunas para el día que el Comité Central fije las asambleas.

5.o Rogar a los adherentes de la candidatura Quiroga, traten de ponerse al día en el pago de las cuotas en la Agrupación, para lo cual pueden pasar a calle Lira N.o 9, a dejar el carnet con las cuotas correspondientes.

COMITE CENTRAL DE LA CANDIDATURA DEMOCRATA RETAMALES Y GUERRERO.— Se ha citado al Comité Central, a sesión para hoy a las 10 de la mañana en el local del Centro de la primera Comuna, para tratar asuntos relacionados con la elección interna del Partido.

Igualmente se ha citado al Directorio del Centro de la primera Comuna, a sesión para las 6 P. M., para tratar de la velada fúnebre que se realizará el próximo Domingo en homenaje a la memoria de don Malaquías Concha.

CENTRO DEMOCRATA SOCIAL INSTRUCTIVO.— Comuna San Miguel.— Se pone en conocimiento de los asociados que en sesión de Directorio celebrada últimamente, se acordó efectuar una asamblea general hoy Miércoles 1.o de Agosto, a las 8 P. M., en la secretaría del sub-Comité El Carmelo.

AGRUPACION DEMOCRATA DE SANTIAGO.— (Oficial). — De orden del presidente se ha citado al Directorio Departamental, a sesión ordinaria para hoy Miércoles, a las 9 P. M., en punto.

Debiendo tratarse en esta sesión varios asuntos de importancia, especialmente el relacionado con la gran romería a la tumba del fundador de nuestro Partido, don Malaquías Concha, recomiéndase encarecidamente la más puntual asistencia a esta sesión, tanto a los miembros del Directorio como a la comisión especial designada últimamente por el Directorio General conjuntamente con los presidentes y secretarios de las Comunas urbanas y para asegurar el éxito que se merece tan merecido homenaje al fundador del Partido Demócrata.

COMITE CENTRAL PRO-CANDIDATURAS ZENON TORREALBA, VICENTE ADRIAN Y LUIS TORRES LUCERO.— (Oficial).— Para mañana Jueves, a las 8 P. M. en punto, se ha citado a sesión extraordinaria en la secretaría, San Pablo 1191, al Directorio del Club "Isaías González", conjuntamente con los miembros del Comité Departamental, comisión de prensa y correspondencia, y miembros del Comité de propaganda, designado por el Club "Isaías González", para la 4.a Comuna Estación.

Dada la importancia y urgencia de los asuntos que deberán tratarse en esta reunión, se encarece su asistencia a todos los correligionarios citados.

GRUPO RENOVACION.—El Domingo último celebró la sesión inaugural de trabajo esta institución, presidida por el Secretario General señor Luis A. Alfaro, y se tomaron los siguientes acuerdos:

Efectuar una velada artística como iniciación de las nuevas labores del Grupo, pidiéndose el concurso para esta velada de un parlamentario, el cual dictará una conferencia sobre tópicos sociales. Esta velada se efectuará el Sábado 1.o de Setiembre. La entrada será gratuita.

Efectuar la primera jira de carácter cultural el segundo Domingo de Setiembre, al pueblo de Buin;

Celebrar sesión el Domingo 12 de Agosto, a las 3 de la tarde, en Rosas 1049, destinada elegir tesorero y preparar el programa de la velada y jira.

Quedaron comisionados para tramitar estos acuerdos los señores Alfaro, M. Rodríguez, Medina, Aravena y Mardones.

Por encargo de la Secretaría General se ruega a todos los miembros y simpatizantes, pasar por Gálvez 168, donde estarán los registros del Grupo y donde se les atenderá en todo lo relacionado con la institución.

PARTIDO NACIONAL

ASAMBLEA NACIONAL.— De orden del señor presidente se ha citado a sesión ordinaria para el día 3 de Agosto a las 6 P. M., a esta institución política.

Igualmente se ha ordenado citar a la comisión encargada de organizar las Comunas para las próximas inscripciones electorales, para esta tarde, a las 4 1|2 P. M., en la secretaría general del Partido.

PARTIDO CIVICO FEMENINO

Con numerosa asistencia se llevó a cabo la última asamblea de esta institución, tratándose de asuntos de suma importancia, tendientes a cumplir una parte del vasto programa de sus estatutos.

Uno de ellos, procurar la unión de todas las mujeres y sociedades femeninas para hacer un trabajo más eficiente respecto de los derechos civiles políticos y económicos de la mujer.

También se acordó dedicar el día Martes para el aprendizaje de labores y artes manuales, como ser bordado al crokert malla, palillo, próximamente telar, confección de choapinos, Smirna, pisos y algunos géneros.

Los Miércoles, Instrucción Cívica y Cruz Roja, por los señores Solís de Ovando y Carlos Haupt, respectivamente.

PARTIDO CONSERVADOR

CENTRO CONSERVADOR "LUIS PEREIRA".—Mañana Jueves, a las 9 de la noche, celebrará sesión el Centro Conservador "Luis Pereira", en su nuevo local, Santo Domingo 1315, con el objeto de someter a la consideración de la asamblea, varios proyectos elaborados por el Directorio de esta Institución, que son de sumo interés.

Acontecimiento Sensacional

GRAN VENTA DE

1.000,000.00

DE PESOS DE MERCADERIAS REZAGADAS EN ADUANA

BRILLANTES OPORTUNIDADES PARA COMPRAR MERCADERIAS A LA MITAD DE SU PRECIO

ALGODONES

TOCUYOS lisos, mt. a. . . . . . $ 0.90
GRAN lote de géneros para cortinas, mt. a. . . . . $ 1.60
CEFIROS para camisas y delantales, mt. a. . . . . $ 1.60
BRIN fino para trajes de niños, mt. a. . . . . $ 2.40
MOLETONES finos, colores oscuros, mt. a. . . . . $ 2.40
BRIN fino para niños, estilo casimir, mt. a. . . . . $ 3.00
GENEROS gruesos en todos los colores, para trajes de señoras, mt. a. . . . . $ 2.95
CEFIRO finísimo para camisas de caballeros, mt. a. . . . . . $ 2.90
TOCUYO para sábanas, ancho: 7.50 mt., el mt. a. . . . . . $ 2.90
CRETONAS para cortinas, en dibujos de alta fantasía, ancho: 1 mt., el mt. a. . . . . $ 2.90
1,000 DOCENAS de pañuelos para caballeros, doc. a. . . . . . . $ 8.50

LANAS

SARGAS pura lana, ancho: 1 mt., el mt. a. . . . . $ 6.90
POPELINAS pura lana, ancho: 1.10 mt., en colores, mt. a. . . $ 9.95
GABARDINAS muy finas, ancho: 1.30 mt., en 80 colores de gran moda, mt. a. . . . . $ 14.80
GAMUZAS francesas, ancho: 1.45 mt.; antes valían 25 pesos, ahora mt. a. . . . . $ 13.80
CASIMIRES finos negro y azul; ancho: 1.40 mt., para señoras, mt. a. . . . . $ 17.80
GABARDINAS impermeables para trajes y abrigos, en 20 colores, ancho: 1.50 mt., el mt. a. . . . $ 29.80

LIENZOS

LIENZO ancho, lavado, la pieza de 40 yds., a. . . . . $ 50.00
LIENZOS finos a precios regalados.
BATITAS finas a precios regalados.

SEDAS

TAFETANES pura seda, ancho: 1 metro, el mt. a. . . . . $ 18.80
CREP Georget, en 70 colores distintos, ancho: 1 mt., el mt. a $ 18.80
NUEVAS partidas de espumilla fina, mt. a. . . . . $ 19.80

Y muchos otros Artículos todo a precios GANGA

HOY ABRIREMOS a las 10 A. M.

Advertimos a los compradores que durante esta gran venta no mandaremos paquetes a domicilio.

Almacenes de Liquidaciones

(SOCIEDAD ANONIMA)

CALLE ESTADO 135 - 137

Liquidadores de mercaderías rezagadas en Aduana y Fabricantes de Géneros.

VIDA SOCIAL

MATINEE. — Las señoritas Rebeca y Berta Cerda Jaraquemada, ofrecerán el 15 de Agosto próximo una matinée a sus relaciones.

EN LA DIPLOMACIA.— En la primera quincena de Setiembre próximo se dirigirá al Japón don Francisco Rivas Vicuña, Ministro de Chile en ese país.

EL DIRECTOR GENERAL DE LA ARMADA.—Se encuentra enfermo de cuidado el Director General de la Armada, señor Francisco Neff.

FALLECIMIENTOS.— Víctima de un repentino ataque al corazón ha fallecido el niñito Hugo Renato Broughton Figueroa, vinculado a numerosas familias de nuestra sociedad.

—En la mañana de ayer falleció el niñito Carlos Francisco Bravo de la Fuente, hijo de don Carlos Bravo Delgado y de la señora Elsa de la Fuente de Bravo.

MANIFESTACION.—El próximo Sábado se efectuará en los comedores del Regina Hotel la comida que los compañeros y amigos le ofrecerán al doctor Eduardo Bunster Montero, con motivo de haber obtenido el premio Clin, honrosa distinción con que se distingue al más aventajado alumno de la Escuela de Medicina.

Las adhesiones se reciben en la Federación Nacional de Estudiantes.

MATRIMONIO.— Circula el siguiente parte matrimonial:

"Juan Urzúa Madrid participa a Ud. su matrimonio con la señorita Eloisa Mardones Guerrero, efectuado privadamente el 1.o de Julio del presente año.—Santiago, Julio de 1923".

"EL MUNDO SOCIAL".—El Martes próximo aparecerá el tercer número de esta interesante revista sicial, que tanto éxito ha alcanzado en nuestra sociedad.

El número próximo dará un minucioso detalle de las grandes recepciones habidas y trae además interesantes informaciones gráficas de nuestros paseos.

LA OPERA.—NUEVOS ABONADOS.—La inauguración de la temporada lírica oficial se acerca: la ópera este año tiene, además del atractivo social, pues el abono sigue cubriéndose rápidamente, especialmente en lo que se refiere a los palcos de primera y segunda fila, la perspectiva de un cuadro lírico de primera magnitud, que desarrollará un repertorio vasto y novedoso, en el que figuran las últimas obras estrenadas este año en el Costanzi de Roma y Colón de Buenos Aires.

Heroína de estas obras será la célebre soprano Gilda Dallarizza, la ideal intérprete elegida por Puccini, Mascagni, Zandonai, Vittadini y Brogi para encarnar las más notables figuras femeninas del Teatro Lírico italiano.

He aquí una nueva lista de abonados a la temporada lírica que se iniciará el 12 de Agosto, con "Manon" de Massenet, protagonista Gilda Dallarizza:

Arturo Lyon Peña, Juan Ignacio León, Joaquín Prieto, señora Ana Bello de Edwards, señora Amelia Navarro de Allende, señora Ana Bolados de Oliva, señor Samuel Irarrázaval, señor Pedro Opazo Letelier, señor Mauricio Mena, señor Federico Wightman, señor Gustavo Valdés, señor Alberto Fabres, señor Virginio Fuenzalida, señora Mercedes Herreros de Acuña, señora Ana Irarrázaval de Ramos, señor Alfredo Cerda, señor Alejandro Reyes Cerda, señora Jorge Fierro.

Nuevos abonados a plateas: Jorge Peña, Mario Valdés, Jorge Hurtado Vial, Germán Valdés, Víctor Eyzaguirre, Carlos Valdés O., Rodolfo Wedeles, Guillermo Aguyar, Ricardo Valdés, Carlos Eguiguren, Recaredo Ossa, Jorge Undurraga, Miguel Luis Irarrázaval, Ernesto Silva, Enrique Zañartu Eguiguren, Benjamín Bernstein, Manuel García de la Huerta, Alberto Llona, Roberto Boza Lillo, Julio Nieto Espínola, Guillermo Amunátegui, Ventura Piedrabuena, Arturo Toro Amor, Belisario Prats G., Alfredo Echeverría, Hernán Talavera, Víctor M. Pemjean, Clodomiro Gutiérrez, doctor Aguirre Z., Enrique Gardeweg, Melania Rivera de del Campo, Hermenegildo Schiavetti, Egidio Reyes A., Carlos Crawley B., Antonio Varas N., Juan E. Concha, Pedro Errázuriz Tagle, Miguel Opazo, Sanhueza Opazo, señora Victoria García Reyes de Vargas, Eduardo Talavera, Eliodoro Yáñez.

Mañana publicaremos una nueva lista de familias abonadas a palcos y plateas.

A ESTADOS UNIDOS.—Hoy se embarcará con destino a Estados Unidos don Raúl Ferrada Riquelme.

BAILE. — Circula la siguiente invitación:

"León Weinstein Chapira y señora tienen el honor de invitar a usted a un baile que se efectuará el Sábado 4 de agosto, a las 10 P. M., en su casa, Avenida España 347".

CONFERENCIA.—Esta tarde, a las 5 P. M., se efectuará en el Salón de Honor de la Universidad Católica, la conferencia que sobre "La planta hidroeléctrica de Maitenes", dictará el ingeniero don Manuel Espinoza H.

Se invita a las personas que se interesen por el tema.

BERTA SINGERMAN. —Promete alcanzar gran éxito social y artístico la audición poética que la eximia artista Berta Singerman ofrece al público del Municipal para el Viernes en la tarde. Será ésta una audición extraordinaria, dedicada a la poesía chilena, pues la mayoría de las poesías escogidas son de autores nacionales.

CONSEJO NACIONAL DE MUJERES. — Hoy, de 10 a 11 A. M., clase de Inglés Superior. Mr. Aytmann.

De 5 a 6 P. M., Inglés Elemental. Señorita Graciela Mandujano.

De 4 a 6 de la tarde, se reciben las inscripciones para la clase de Literatura Americana, de don Eugenio Labarca, en la Secretaría del Consejo, Catedral 1575.

RECEPCION.—La señorita Clara Portales Bello, ofrecerá en algunos días más una recepción a sus relaciones.

CLUB DE SEÑORAS. — Interesante conferencia. — Mañana Jueves, a las 6.15 P. M., dictará su conferencia, que intitula "El altiplano; Reminiscencias", el señor Claudio Pinilla.

Se invita a todas las personas que deseen asistir a esta velada, donde habrá también escogidos números de música.

Sarita Wattle (Patilowita). — Como habíamos anunciado, ayer a las 5.30 de la tarde, y con una concurrencia muy numerosa, que llenaba completamente el Teatro del Club de Señoras, dió una linda función la inteligente artista Sarita Wattle, que con tanto éxito ha actuado en el Comedia. Fué una vez más reconocida por el público, como digna de admiración, pues siendo aún una niñita, revela el temperamento de arte que posee. Recibió cariñosos aplausos, después de cada pieza que dejó oír de su extenso repertorio, interpretando cada una de ellas con originalidad y gracia.

EL BENEFICIO DEL BANDO DE PIEDAD. — Damos una lista de las familias que han tomado localidades para el beneficio que dará la Compañía Serrador - Marí en el Teatro Santiago, el próximo Viernes, a las 6 de la tarde, a fin de reunir fondos parra las obras de caridad del Bando de Piedad de Chile. Ellas son:

Alessandri Rodríguez, Mackenna Manjón, Marín Carmona, Tagle Joanne, Opazo Cousiño, Ríos Mackenna, Fernández Walker, Valdés Martínez, Valdés Morandé, Prá Balmaceda, Vergara Lira, Vial Palma, Lyon Ariztía, Lyon Navarrete, Marchant Lyon, Eyzaguirre Lyon, Pereira Lyon, García Huidobro Jaraquemada, Estevez Jaraquemada, Gómez Echeverría, Silva Santiago, Cruchaga Ossa, Carvallo Stagg, Lea-Plaza, Vega Ramírez, Vigneaux Izaga, Garrido Matte, Campos Larenas, Ried Carreras, Sotomayor Herreros, Serrano Palma, Lecaros Amunátegui, Rencoret Herreros, Errázuriz Lastarria, Merlet Guillet, Larraín Izquierdo, Gacitúa Vidaurre, Caballero del Pino, Valverde Espoz, Gutiérrez Echeverría, Gallardo Granello, Troncoso Fernández, Mackenna Lazcano, Ossandón Barros, Julliet Gómez, Lira Vergara, Montes Sutil, Zegers Navarrete, Molina García Moreno, Viel Vicuña, Vicuña Subercaseaux, Orrego Vicuña, Cuevas Mackenna, Mac-Iver Covarrubias, Acuña Herreros, Maino Schiavetti, Morandé Campino,

MATRIMONIO CONCERTADO.—

SEÑORITA MARTA ALDUNATE PEÑA, CUYO MATRIMONIO CON EL SEÑOR EDUARDO LAFOY STUVEN HA QUEDADO CONCERTADO AYER.

HIZO LA VISITA DE ESTILO EL SEÑOR PABLO E. LAFOY.

EN CASA DE LA FAMILIA ORTUZAR CRUZ.—

Damos a continuación el resto de la lista de los jóvenes invitados al baile que ofrecerá el Sábado próximo la señorita Lucía Ortúzar Cruz:

García Guzmán Carlos, Gandarillas Prieto Gustavo, Gandarillas Prieto Mario, Gandarillas Prieto Javier, Gandarillas Salas Joaquín, Gutiérrez Salas Rafael, Garcés Gana Agustín, Garcés Herrera Guillermo, Guzmán Vergara Fernando, Guzmán Larraín Ernesto, Guzmán Jorge, Guzmán de la Fuente Patricio, Guzmán Larraín Guillermo, Guzmán Larraín Florencio, González Balmaceda Jorge, González Balmaceda Perceval, García de la Huerta M. Pedro, Green Valverde Alejandro, Green Valverde Oscar, García Huidobro Herreros Eugenio, García Fernández Alfredo, Grez Irarrázaval Carlos, Grez Irarrázaval Javier, Gana G. Luis, Godoy V. Clodomiro, Gómez Torres Fernando, Gutiérrez Mujica Rafael.

Huneeus Valdés Antonio, Huneeus Lavín Sergio, Huneeus Salas Francisco, Huneeus Rafael, Hirth Saavedra Adolfo, Herrera Lira Luis, Herrera Lira Gonzalo, Hurtado Fernando, Hurtado Cruchaga Miguel, Hurtado Quesney Luis, Hurtado Salas Adolfo, Hurtado Salas Carlos, Hilzmann Ernesto, Huidobro Domínguez Francisco de B., Huneeus Guzmán Carlos.

Ureta Rozas José Luis, Ureta Rozas Arturo, Ureta Cox Manuel, Ureta Cox Raimundo, Ureta Cox Guillermo, Ureta Valdés Alfredo, Ureta Valdés Jorge, Urrutia G. Mario, Undurraga Fernández Pedro, Undurraga Fernández Rafael, Undurraga Lecaros Ricardo, Undurraga Lecaros Ramón, Urriola Salas Luis, Undurraga Larraín Víctor.

Valdés Morandé Hugo, Valdés Morandé Osvaldo, Valdés Morandé Mario, Valdés Fuenzalida Ramón, Valdés Sánchez Fernando, Valdés Sánchez Ignacio, Valdés Correa Aramiro, Valdés Correa Mario, Valdés Ossa Jaime, Valdés Ossa Pablo, Valdés Blest Eugenio, Valdés Correa Ernesto, Valdés Freire Miguel, Valdés Freire Vicente, Villamil Concha Enrique, Villamil Concha Juan, Valdivieso Cifuentes Alfredo, Valdivieso Tagle Alberto, Valdivieso Tagle Nicolás, Valdivieso Valdés Eugenio, Valdés Hurtado Enrique, Valdés Hurtado José, Vial Letelier Alberto, Vial Letelier Alfonso, Vial Cotapos Hernán, Vial L. Vicente, Vial L. Enrique, Vial Errázuriz Federico, Vial Prado Mario, Vial Freire Francisco, Vial Ovalle Horacio, Vial Palma Claudio, Vial Larraín Diego, Vial Larraín Patricio, Vial Larraín Francisco, Vial Izquierdo Alfredo, Vicuña Velasco Jorge, Vicuña Velasco Mario, Vicuña Velasco Rafael, Vicuña Herboso Ramón, Vicuña Ossa Eugenio, Vicuña Nemecio, Vergara Donoso Germán, Vergara Donoso Luis, Vergara Donoso Ramón, Vergara Donoso Roberto, Vergara Barros Javier, Vergara Manterola Blas, Vergara Manterola Daniel, Vergara Pinto Manuel, Vergara Pinto Benjamín, Violler W. Eduardo, Vergara P. Eduardo, Velasco B. Ricardo, Velasco B. Alejandro, Velasco Donoso Manuel, Velasco Sanfuentes Juan, Velasco Sanfuentes Carlos, Vargas Matta Arturo, Videla Lira Guillermo, Videla Lira Hernán, Vargas Salinas Carlos, Varas Montt Antonio, Valenzuela Matte Aurelio, Valenzuela Matte Eduardo, Valenzuela Fermín.

Zegers Baeza Alfonso, Zañartu Eguiguren Emilio, Zañartu Eguiguren Eduardo, Zañartu Bernales Juan, Zañartu Larraín Mario, Zañartu Campino Alberto, Zañartu Campino Fernando.

Infante Noguera Germán, Infante Agustín, Infante Reyes Ramón, Infante Biggs Jorge, Infante Reyes Demetrio, Infante Biggs Raúl, Infante Lecaros Gustavo, Irarrázaval Correa Carlos, Irarrázaval Lira Gustavo, Irarrázaval Rojas Ricardo, Irarrázaval Lecaros Alberto, Irarrázaval Barros Ricardo, Irarrázaval Barros Leonidas e Izquierdo Huneeus Samuel.

Jenckel Fernández Hugo.

Larraín Bunster José, Larraín Tejada Pablo, Larraín Rozas Víctor, Larraín H. Agustín, Larraín Echeverría Leoncio, Larraín L. Augusto, Larraín Peró Herman, Larraín Peró Francisco, Larraín Roberts Rafael, Larraín H. Carlos, Larraín E. Ignacio, Lira Ovalle Osvaldo, Lira Urquieta Pedro, Lira Urquieta Mario, Lira Lira Alejandro, Lira Lira Ignacio, Lira Larraín Ladislao, Lira Vergara Hernán, Lira Infante Carlos, Lira Montané Gabriel, y Lira Pinto Hernán, Letelier Fuenzalida Alfredo, Lecaros Garcés Roberto, Lecaros Garcés Fernando, Lecaros Garcés Rafael, Lecaros Garcés Ricardo, Lecaros Matte Ramón, Lyon Subercaseaux Ramón, Lyon Subercaseaux Alberto, León Noguera Juan Ignacio, López Quezada Daniel Lihn Doll Oscar, Lastarria Cavero Francisco, y Llona Reyes Hernán.

Matte Blanco Ventura, Matte Ossa Eleodoro, Matte Os Matte Blanco Alberto, Ma Benjamín, Matte Larraín te Hurtado Guillermo, Ma do Fernando, Marín Corre Montt Smith Alfonso, Mon Mario, Montt Pinto Francisco Wilms Lorenzo, Montt W brosio, Montt Rivas Jor Iñiguez Pedro, Melo Leca Moreira Castillo Agustín, Prieto Marcial, Montes Va ga, Matta Figueroa Eugen H Carlos, Morandé Ca cardo, Mahotiere Ernesto, Clure Valdés Roberto, Me ra Luis, Moller Salas Luis Baeza Luis, y Montt Jorge Noguera Prieto Guillermo, ra Prieto Héctor y Noguera Hernán.

Ochagavía Hurtado P Opazo Tocornal Rodolfo, Opa siño Víctor, Ossa Nebel Ber Ossa Undurraga Manuel, Ov durraga Recaredo, Ossa Alejandro, Orrego Vicuña Ovalle Ugarte Oscar, Ovalle rez Daniel, Ovalle Valdés Ocampo Ortúzar Ramón, O Guzmán Carlos, Ortúzar Ries los Manuel, Ortúzar Riesco Ortúzar Riesco Gerardo, Ort ra Alfredo, Ortúzar Correa do, Ortúzar Correa Vicente, Puelma Francisco

Paúl Vial Rigo Héctor, Montes Hernán, Pereira Sa genio, Pereira Salas Hernán ra Irarrázaval Guillermo, Montes Celerino, Pereira Carlos, Pérez Peña Santos, Peña Edmundo, Pérez Cotapos ñoz Eulogio, Pérez Cotapos Hernán, Pérez Covarrubias Pérez Tupper Luis, Pérez Claudio, Prieto Concha Ca to Letelier Carlos, Prieto L Raúl Prieto Letelier Mario Baeza Pablo, Peña Otaegui co, Palma Rogers Fernando, Rogers Enrique, Prieto Bae co, Prado Valdés Julio, Pé las Eduardo, Pérez Salas Phillips Ortúzar Luis, Pinilla rrez Luis, Pinilla Gutiérrez Puga Vega Mariano, Pizarro E gio, Pizarro E. Luis, y Pinto Ramiro.

Quesney Besa Valerio, Riesco Llona Jorge, Riesco Rafael, Rodríguez Moreno Rodríguez Renato, Rodríguez

TINTORERIA SUIZA
TALLERES: DOMINICA 404
Sucursal: Agustinas 815, al llegar a San Antonio
Se tiñe y limpia toda clase de ropa, por muy delicada que sea.
ESPECIALIDAD EN LUTOS, ENTREGABLES EN 24 HORAS.
Se atiende órdenes de provincias.
CASILLA 1884. — TELEFONO 2717-2718

Clases de Baile
Enseñanza rápida y perfecta de todos los bailes de salón, por la Prof. Elena Mardones, ex-profesora de la Escuela de don Rafael Barroso, de gran actualidad. Tango argentino, Machicha brasilera (de salón) y Camel Step (paso de camello).
NATANIEL 251

Tos, Bronquitis, Con
"SENEGUINA", recomend
mo el medicamento más efi
la pronta curación de todas la
ciones de los órganos respira

Chimeneas Defectuosas
Se arreglan chimeneas; aseguramos tiraje y buen funcionamiento.
CASILLA 3843, SANTIAGO

PASTILLAS DE
FORMAMINT
El mejor preventivo contra la GRIPPE

FABRICA
de Pasteles, Confites,
Caramelos y Chocolates
"LA EUROPEA"
DE JUAN DE FRUTOS

Especialidad en pastillas comprimidas, de todas clases.

Gran surtido de Postres, Tortas y Piezas de Fantasía para días de Santos

Nueva especialidad de la Casa, CHOCOLATE ENTERO y MOLIDO estilo español

DELICIAS 2867 - SANTIAGO
Teléfono Inglés 304, Estación
CORREO N.o 2 :-: CASILLA 4567

POR CUENTA DE FABRICANTES
LIQUIDACION MONSTRUO DE
CALZADO
a Precios Regalados
530-BANDERA-530 entre Catedral y St. Domingo

Por cuenta de varios fabricantes y de nuestras propias fábricas, liquidamos 10,000 pares de calzado con 50 o|o menos de los costos de fábrica. Invitamos a usted pase a cotizar precios, aunque no compre.

Calzado para Señoras

ZAPATOS cabritilla negra, taco, suela, cosidos, "GANGA" .. .. $	9.80
ZAPATILLAS Reina, de cabritilla negra, taco francés, liquidamos a .. .. .. $	13.00
ZAPATILLAS forma Primavera, taco francés, de suela .. .. $	12.50
ZAPATILLAS con una traba, cabritilla negra, taco cubano .. .. $	13.00
ZAPATONES y Zapatillas de cabritilla negra, de primera, en todos los modelos, en taco de suela y cubano, su valor $ 22.00, sólo a .. .. $	15.50
ZAPATILLAS de cabritilla negra, con hebilla de mostacilla, última moda, en taco cubano; su valor comercial es $ 21.00, liquidamos a .. .. $	14.80
ZAPATILLAS de cabritilla acharolada, taco cubano, "Reina"; valen $ 22.00, a $	15.80
ZAPATILLAS con 1 y 4 trabas, acharoladas, liquidamos sólo a .. .. $	15.80
ZAPATILLAS acharoladas forma Primavera, taco y suela cubano, a .. .. .. $	15.80

ZAPATON de cabritilla acharolada, 5 ojetillos, taco y suela cubanos, a .. .. $	15.80
ZAPATILLAS acharoladas con hebilla de mostacilla, gran moda, a .. .. $	17.80
ZAPATON de gum metal, taco cubano, su valor $ 35.00, liquidamos a .. .. .. $	16.80
DE UNA "PLANTILLA liquidamos grandes lotes, desde .. .. $	19.00

LIQUIDAMOS UNA GRAN PARTIDA DE CALZADO "ARGENTINO" A PRECIOS IRRISORIOS

Calzado para Caballeros

BOTIN de box calf negro, cosido, ganga; su valor $ 22.00, sólo a .. .. $	15.50
BOTIN de box calf negro, en horma puntuda, valían $ 24.00, vendemos a .. $	19.50
BOTIN de box calf negro, de primera, de moda, liquidamos a .. .. $	20.80
BOTIN de box calf, tipo Wok-Over, de moda, liquidamos a .. .. $	21.80
BOTIN de box calf, negro, de primera, "emplantillados" .. .. $	23.00
BOTIN de cabritilla negra, de primera, liquidamos sólo a .. .. $	21.80
BOTIN de box calf negro "emplantillado", clase extra, sólo a .. .. $	25.80
BOTIN de cabritilla acharolada con caña de previl, ganga a .. .. $	26.80
BOTIN de cabritilla negra, de primera, "emplantillados", sólo a .. .. $	26.80

BOTINES EN TRIPLE SUELA, ENGRASADOS, MARCA "RUDLOFF", VENDEMOS A PRECIO FABRICA.

Calzado para Señoritas

ZAPATILLAS Reina, de cabritilla negra, en 1|2 taco, liquidamos .. .. $	13.50
ZAPATON de cabritilla negra, 1|2 taco, liquidamos .. .. $	13.50
ZAPATON de cabritilla acharolada, en 1|2 taco, forro perla, sólo a .. .. .. $	15.60
ZAPATILLA con una traba, acharolada, en 1|2 taco, forro perla, liquidamos $	15.60
ZAPATILLA y Zapatón acharolados en taco bajo, liquidamos .. .. $	14.80
ZAPATON de cabritilla negra, cosido, en taco bajo, ganga .. .. $	9.80
ZAPATON en taco bajo, de cabritilla negra, en primera, sólo a .. .. .. $	13.80

Para Colegiales

BOTIN de box calf negro, cosido, "ganga", del 36 a 38, $ 14.00; del 33 a 35 a.. $	13.00
BOTIN doble suela de box calf negro, de primera, 33 a 37 .. .. $	16.50
BOTIN de cabritilla acharolada con caña de previl, 33 a 38, sólo a .. .. .. $	19.00

CALZADO "RUDLOFF" A PRECIO DE FABRICA

Calzado para Niñitos

BOTITAS Y ZAPATILLAS A PRECIOS DE RECLAME.

Semana de grandes réclames. Pasen a convencerse de nuestra extraordinaria liquidación

¡A NUESTROS CLIENTES! Avisamos que hemos recibido un bonito surtido en Zapatillas de Gamuza para Señoras, en taco Luis XV importadas, que valen $ 60, liquidamos sólo a $ 42. Gran surtido de una plantilla en taco Luis XV, su valor en fábrica $ 29, liquidamos a $ 20.

VENTAS POR MAYOR Y MENOR

Compañía Nacional de Calzado-Fabricantes

530 BANDERA 530, entre Catedral y Santo Domingo

HOY MIERCOLES

CONTINUA NUESTRA

MONSTRUOSA LIQUIDACION ANUAL

CEFIROS

DE HILO, calidad insuperable. Valía $ 4 metro. Ahora

$ 1.95 mt.

SECCION GENEROS

CEFIROS extra finos para camisas, $ 6.25 y.. .. .. .. $	5.25
VIYELLAS de lana, artículo de calidad insuperable, en todos colores, el metro.. .. .. $	7.25
MOLETON, doble faz, artículo de mucho abrigo, el metro al ínfimo precio de.. .. .. $	5.90
MOLETON de lana de los Pirineos, 140 ctms. de ancho. Valían $ 25. Ahora.. .. .. $	13.90
FRANELA de pura lana, color crema, el metro .. .. .. $	7.90
SATIN imitación raso, calidad extra, en todos colores, el metro.. .. .. $	2.90
GENERO FELPUDO para paños de mano. Precio excepcional, el metro.. .. .. $	3.95
DAMASCO para Manteles, calidad extra; artículo muy durable, el metro.. .. .. $	3.90
PONGEE de rica seda, en todos colores. Valía $ 18 el metro, ahora.. .. .. $	11.50
ESPUMILLA DE SEDA, calidad superior, en todos colores, el metro.. .. .. $	22.90

GABARDINA

DE PURA LANA, 130 ctms. de ancho, en todos colores. Valía $ 26 metro, ahora.. .. .. $	17.90

CARPETAS PARA MESA

DE RICO PAÑO de lana, en colores verde y granate oscuro:

180 por 180, cada una.. .. .. $	39.50
180 por 225, cada una.. .. .. $	47.50
180 por 250, cada una.. .. .. $	55.00
180 por 300, cada una.. .. .. $	65.00
180 por 350, cada una.. .. .. $	75.00
180 por 400, cada una.. .. .. $	85.00
CARPETAS de cretona, 125 por 125, cada una.. .. .. $	11.90

CARPETAS

DE CRETONA, COLORES INALTERABLES. CADA UNA

$ 4.90

SECCION MANTELERIA

MANTELES de rico Damasco, con pespuntes al aire:

150 por 200 ctms., cada uno.. .. .. $	19.90
150 por 250 ctms., cada uno.. .. .. $	25.90
150 por 300 ctms., cada uno.. .. .. $	29.90
150 por 350 ctms., cada uno.. .. .. $	35.00
150 por 400 ctms., cada uno.. .. .. $	39.50
DAMASCO EXTRA, 180 por 180 ctms., cada uno.. .. .. $	25.90
DAMASCO EXTRA, 180 por 250 ctms., cada uno.. .. .. $	35.90
DAMASCO EXTRA, 180 por 350 ctms., cada uno.. .. .. $	43.90
SERVILLETAS de rico Damasco, calidad extra de mucha duración. La media docena.. .. .. $	14.25

FUNDAS

DE RICO LIENZO, con filete a mano, cada una.. .. .. $	6.90
FUNDAS de lienzo, calidad superior, con pespunte al aire, hechos a mano.. .. .. $	4.80
FUNDAS de almohadas, con filete a mano, tamaño 65 por 65 ctms., cada una.. .. .. $	3.90

Las Ventas del Lunes y Martes han sido muy halagadoras para nosotros

Advertimos a nuestros favorecedores se apresuren a efectuar sus compras antes que las Mercaderías se Agoten Totalmente

IMPONGASE DE ESTOS PRECIOS VERDADERAMENTE IRRISORIOS

50,000 METROS DE CEFIRO DE HILO

CALIDAD EXTRA FINA, COLORES INALTERABLES, AL INFIMO PRECIO DE

$ 3.25

LIQUIDAMOS 15,000 METROS DE GAMUZA

DE PURA LANA, 130 CTMS. DE ANCHO, EN COLORES DE GRAN MODA. VALIAN $ 30 METRO. AHORA

$ 16.25

MEDIAS

DE RICA SEDA, CON COSTURA Y BIEN REFORZADAS, ARTICULO DE MUCHA DURACION, EN 10 COLORES DE MODA. VALIAN $ 9.80 PAR. AHORA, GRAN OCASION

$ 5.75

PAR

1,000 SOBRECAMAS

DE CRETONA DE HILO Y DE RASO DE ALGODON, ARTICULO DE CALIDAD EXTRA Y BIEN RELLENAS, GRAN VARIEDAD DE COLORES, EN TAMAÑO DE MEDIA PLAZA. PRECIO DE GRAN LIQUIDACION

$ 33.50

SOBRECAMAS

DE RASO DE SEDA, LINDOS DIBUJOS. VALIAN $ 125, AHORA:

$ 79.50

SABANAS

DE RICA CREA, CON FILETE A MANO Y PESPUNTE AL AIRE

180 por 275 ctms., con filete a mano, cada una.. .. $	34.80
180 por 250 ctms., con pespunte al aire, cada una.. $	18.50
SABANAS de crea de medio hilo, con pespunte al aire, tamaño 180 por 230 ctms., cada una.. .. .. $	21.90
SABANAS de crea de medio hilo, con lindos deshilados a mano, tamaño 200 por 260 ctms., cada una.. .. .. $	49.50

FRAZADAS

DE PURA LANA, artículo inglés de calidad insuperable, tamaño una y media plaza, cada una, $ 43.90, 41.80 y

$ 37.90

Lienzo calidad insuperable la pza. de 20 ydas. $ **31.90**

Cretonas de hilo, inmenso surtido desde mt. $ **3.90**

NO CAMBIAMOS NI DEVOLVEMOS MERCADERIAS DURANTE ESTA VENTA EXTRAORDINARIA.

DIGNESE ACUDIR TEMPRANO A EFECTUAR SUS COMPRAS, PARA EVITAR LAS AGLOMERACIONES.

MEDIAS

MARCA "MONITO", de ½ hilo, en todos colores. LOS 3 PARES

$ 12.50

No se venden menos ni más de 3 pares a cada cliente.

SECCION MEDIAS

MEDIAS DE RICA SEDA, bien reforzadas, calidad extra, el par.. .. .. $	7.25
MEDIAS DE SEDA FINA, gran ocasión, el par.. .. .. $	10.50
MEDIAS DE RICA SEDA, artículo francés, en todos colores. Valían $ 18 el par, ahora.. .. .. $	10.90
MEDIAS de puro hilo, tipo Musalino, en todos colores, con flecha calada, el par, $ 7.20 y.. .. .. $	6.30
MEDIAS de puro hilo, bien reforzadas, calidad insuperable. Valían $ 10.50 el par, ahora.. .. .. $	7.80
MEDIAS de medio hilo, artículo de mucha duración, todos colores, 3 pares por $ 11; el par.. .. .. .. $	3.75
MEDIAS de medio hilo mercerizado, en todos colores, el par.. .. .. $	3.80

SECCION GUANTES

GUANTES de gamuza negra, saldos de medidas, el par.. $	9.90
GUANTES de cabritilla, blancos, saldos, el par.. .. $	9.90
GUANTES de imitación, rica clase y de mucho abrigo. Precios excepcionales, $ 5.90 el par y.. .. .. .. $	4.90
GUANTES MOSQUETEROS de imitación gamuza, lindos modelos, el par.. .. .. $	12.90
GUANTES de imitación gamuza, modelo Mosquetero, en blanco, el par.. .. .. $	4.90
GUANTES de rica cabritilla, marca PERRIN, todos tamaños, el par, ahora.. .. .. $	18.90
GUANTES de rica gamuza, artículo inglés. Valían $ 35 el par, ahora.. .. .. $	23.90
GUANTES MOSQUETEROS de rica cabritilla marca PERRIN. Valían $ 49 el par, ahora.. .. .. $	38.50

GUANTES

De imitación gamuza, rica clase. En todos colores.

$ 5.90

PAR

CARTERAS A PRECIOS IRRISORIOS

PAÑUELOS

DE BATISTA FINA, calidad extra, la media docena.. .. $	2.90
PAÑUELOS de fina batista, con guarda, la ½ docena.. $	3.60
CALCETINES para niños. Saldos, 3 pares por.. .. .. $	3.90

LANA INGLESA

PARA TEJER, de cuatro hebras, el medio madejón.. .. $	11.95
LANA INGLESA, especial para tejer chombas y paletóes, el madejón.. .. .. $	10.95

LOS ALMACENES INGLESES

STRUTHERS & Mc ROSTIE

ESTADO esquina HUERFANOS - CASILLA 956

SEÑORITA MARIA EHLERS ROBINSON

mirano Gustavo, Rodríguez Izquierdo Arturo, Rodríguez Barros Miguel, Rodríguez Barros Ramón, Ruiz Tagle Vicuña Eduardo, Ruiz Tagle Vicuña Luis, Ruiz Tagle Vicuña Carlos, Ruiz Tagle Fernández Guillermo, Ruiz Tagle Huneeus Pedro, Ruiz Fernández Luis, Ruiz Correa Fernando, Rozas Larraín Manuel, Rozas Larraín Carlos, Reyes García Huidobro Emilio, Reyes García Huidobro Jorge, Reyes Cerda Eduardo, Río Aldunate Ambrosio del, Río Aldunate Eugenio del, Río Aldunate Hernán del, Río Aldunate Osvaldo del, Ríos Alamos Juan José, Ríos Gallardo Conrado y Rivas Ossa Roberto.

Salas Hurtado Jorge, Salas Errázuriz Carlos, Salas Errázuriz Bernardo, Salas Silva Ezequiel, Salas Pereira Rafael, Salas Pereira Guillermo, Sante Cruz Errázuriz Zocimo, Santa Cruz C. Santiago, Santa Cruz Barceló Hernán, Solar Correa Bernardo, Silva Silva Retamo, Silva A. Pablo, Silva Joacham Manuel, Silva C. González, Silva Joachám Eduardo, Silva Joachám Fernando, Sánchez Vickers Oscar, Sánchez Echazarreta Enrique, Sánchez Errázuriz Eulio, Swinburn Izquierdo Enrique, Salinas Donoso Ramón, Salinas Fuenzalida Osvaldo, Salinas Cerda Carlos, Salinas Cerda Eduardo, Servoín del Campo Emilio, Scroggie Vergara Arturo, Sanfuentes Echenique Guillermo, Sanfuentes Echenique Eugenio, Subercaseax Aldunate Julio, Smart Fabres Roberto, Smart Fabres Patricio, Smart Fabres Horacio, Santa María Sánchez Domingo, Saldías Blanco Valentín, Sanhueza Opazo Arturo, y Sánchez Ovalle Arturo.

Tagle Ortúzar Rafael, Tagle Castillo Alberto, Tagle Valdés Mario, Tagle Valdés Alberto, Toro Astaburuaga Emilio, Torres Reyes Emilio, Tupper Huneeus Roberto, y Tupper Huneeus Jorge.

BAILE

¿DESEA UD. APRENDER LOS ELEGANTES BAILES DE SALON MAS EN BOGA ¡Ni media palabra más! Hoy mismo consulte usted al conocido profesor práctico y de más actualidad, Profesor M. Aguilar quien con su sencilla teoría puede hacer bailar a todo el mundo. Clases y consultas: NATANIEL 135. A-4

TEATRO MUNICIPAL

HOY MIERCOLES A LAS 6 P. M.

PRESENTACION DEL FAMOSO CUARTETO DE CUERDAS DE FAMA MUNDIAL

CUARTETO DE LONDRES

JAMES LEVEY, THOMAS W. PETRE, H. WALDO WARNER. G. WARWICK EVANS

MAÑANA A LAS 6: 2.o CONCIERTO

¿Dónde toma Ud. el mejor Café?

¿Dónde le atienden mejor?

¿Dónde debe Ud. tomar

CHOCOLATE ESPECIAL, LACTOMALTOL Y YOGHURT?

Solamente EN EL

CAFE VICTORIA

AHUMADA 146

Café fresco llega diariamente del Tostador.

Gran MALETERIA FRANCESA

ANTIGUA CASA P. BATMALE, FUNDADA EL AÑO 1890

AVENIDA BRASIL 533, TELEFONO INGLES 1990

PRECIOS EXCEPCIONALES DE REALIZACION PARA TODO ESTE MES DE AGOSTO

Lindo surtido en Necessaires, Maletines, Bolsones y Carteras finas para señoras y caballeros. Baules, cajas mundo, maletas, maletines, sombrereras, etc.
Se hace toda clase de trabajos finos.—Hechuras y composturas.

CORSES Y FAJAS NIRVANA

Los mejores y más nuevos modelos. Liquidamos inmenso surtido de precios fuera de toda competencia.
Especialidad sobre medida. Llegaron nuevas telas.
SOSTEN - SENOS, desde $ 5.50.

ANA VENTOSA. — ROSAS 1085, CASI ESQ. BANDERA

RESIDENCIAS. — Don Jorge Vicuña Subercaseaux ha fijado su residencia en la Avenida República número 124.

—La familia Yensen Reverditto ha fijado su residencia en la Avenida Vicuña Mackenna número 36.

—La doctora Ernestina Pérez ha fijado su residencia y estudio en Alameda número 465.

CLUB CONSERVADOR DOMINGO FERNANDEZ CONCHA. —Mañana Jueves, la orquesta del Club ejecutará un interesante programa con las últimas composiciones del aplaudido autor nacional Osman Pérez Freire, entre las cuales encontramos: Mustafá, Shimmy; Olimpiada, One - Step; Noel, Shimmy; El Tortillero, tonada; El Rotito Chileno, tonada; Gloria Victoria, Marcha.

TEA-ROOM DE GATH Y CHAVES. — Algunas de las distinguidas familias que pudimos notar en la audición especial de música de ayer tarde, en este salón de té:

Izquierdo de Reyes, Lecaros Garcés, Vicuña Ossa, Viale Rigo de Cruzat, Larrazabal de Sutil, Tagle Aldunate, Gatica Rodríguez, Bascuñán Eastman, Pérez R. Peña, Figueroa de Echeverría, Amunátegui Lecaros, Cruz G. Huidobro, Ruiz Correa, Valdés Alfonso, Ramírez Sanz, Villamil Concha, Ortúzar Figueroa, Flesch de Boos, Flesch de Irrarázaval, Benavides Rodríguez, Gumucio Vives, Vial Correa, Valdés Freire, Echenique Zegers, Amunátegui Lastra, Bianchi de Larraguibel, Yáñez de Echeverría, Bianchi Bianchi, Amunátegui Jordán, Vial Vial, Ovalle Rodríguez, Echenique Correa, Morel Escobar, Aldunate Morel, Errázuriz Lastarria, Zaldías Blanco, Rojas Villegas, Phillips Ortúzar, Luco Blanco, Prado Luco, Bahamondes Ruiz, Moore Montero, Pereira Valdés, Vial Vergara, Matte de Grez, Echazarreta Undurraga, Salas Errázuriz, Cox Lira, Herrera Lira, Sánchez Wickers, Lyon Subercaseaux, Lyon Vial, Irarrázaval Rojas, Jenquel Fernández, Zañartu Bernales, Garcés Gana, Lira Lira, Lyon de Alamos, Bernstein de Cabantes, Ovalle Castillo, Claro Solar, Valdés de Fernández, Subercaseaux de Casanova, Concha de Aldunate, Prado Blanco, Serrano Pellé, Pinilla Gutiérrez, Correa Ortúzar, Mena Baeza, Peñafiel Gundelach, Lira Ossa, Videla Lira, Fierro Salomó, Bañados Dávila, Braga de Bañados, San Cristóbal, Valencia Courbis, Prado Marín, etc., etc.

BELLAS ARTES

Una interesante Exposición Pictórica Femenina

En el salón de "El Mercurio" se encuentra desde hace algunos días abierta una exposición pictórica de la señora Blanca Wilson de Doren y de las señoritas Humberta Zorrilla, Estela Ross Mujica, Sara Torreblanca y Adelaida Shanklin; todas alumnas del prestigioso pintor nacional señor Alberto Valenzuela Llanos.

La exposición ha sido muy visitada y las exponentes muy felicitadas, pues es un laudable esfuerzo artístico que los concurrentes han sabido valorizar con elogiosos conceptos.

Pronto haremos una ligera reseña de cada una de las exponentes, que acusan disposiciones sobresalientes para llegar bajo la dirección de tan distinguido maestro a ocupar un buen lugar en el buen conjunto de artistas nacionales que día a día dan pruebas de mayor vigor y valorización en el arte pictórico.

Un + la

PASTA ESMALTINA

Dan una dentadura perfecta

GRAN BAILE

HOY de 9 1|2 a 12 P. M., en el Instituto de Bailes de Salón, Rosas 1798.
Excelente orquesta.

ENTRADA: $ 2.00

Matinée diariamente de 6 1|2 a 8 1|2 P. M.

Primeros Modelos de Primavera

Desde hoy Miércoles, de 10 A. M. a 6 P. M., queda a disposición de nuestras elegantes, en calle de Santa Lucía 152, los primeros modelos de Primavera llegados a Santiago, tanto en trajes como en sombreros, hermoso e interesante surtido, cuya selección ha sido hecha en París por una conocida señora de la sociedad chilena.

Patou, Jenny, Michels, Lioret, Bert, son hoy día las firmas de mayor triunfo, por sus creaciones en vestidos, como en sombreros, las de Lewis, Georgete, Jeanne Vivet, A. Pinci y Julia y Helena. De todas estas prestigiosas casas, se ha recibido en Santa Lucía N.o 152, los primeros modelos, que desde hoy quedan a disposición de la sociedad de Santiago.

BAILES

Enseñanza rápida y perfecta de todos los bailes modernos de salón, por el Prof. argentino RAFAEL BARROSO.

De gran actualidad. Tango argentino (moderno); Machicha brasilera, (de salón); Camel Step (Paso del camello). Clases únicamente particulares en mi sala y a domicilio. MIRAFLORES 130.

Las ofertas que hace Gath & Chave

en la presente semana de

Confección Hombres,

Confección Niños,

Bonetería Hombres,

y Bonetería Niño

SON DE INDISCUTIBLE CONVENIENCIA, PUESTO QUE SE MA
TIENEN EN ELLAS LOS PRECIOS REBAJADOS DE LA

SEMANA EXTRAORDINARIA

EXTERIOR E INTERIOR DE LA LOS IMPORTADOS EN ROPA
COMPRENDIENDO LOS ARTICU ESTACION ACTUAL

NUESTRAS CONFFECCIONES SE RECOMIENDAN POR LA CAL
DAD DE LAS TELAS, POR LA CORRECCION DE LA HECHURA
LO MODERNO DE LOS MODELOS.— EN BONETERIA NUESTR
CASA IMPORTA LO MEJOR QUE SE FABRICA

ALGUNOS PRECIOS QUE DETALLAMOS DAN IDEA IMPERFEC
TA DE LO INTERESANTE DE ESTAS OFERTAS. — VEA NUES
TRAS VIDRIERAS Y VISITE HOY MISMO NUESTROS ALMA
CENES

MANTENEMOS ESTA OFERTA EN OBSEQUIO A MUCHOS D
LOS CLIENTES QUE NO HAYAN PODIDO VISITARNOS EN LA
SEMANA ANTERIOR

Continúa la Baratura de Calzado para Niños

EN CONFECCION HOMBRES:

TRAJES completos para caballeros, prolijamente confeccionados en casimires ingleses de pura lana, gustos selectos de alta fantasía, desde $ 129.00

SOBRETODOS de casimir inglés, gran variedad de modelos de última moda, forrados en seda y sarga de lana, desde. $ 148.00

AMBOS de sport, confeccionados en casimir irlandés, gustos apropiados, modelos elegantes y prácticos, artículo muy fino, a. . . . . $ 175.00

AMBOS de corderoy inglés o fustaño, artículo práctico y de gran duración, especial para trabajos de campo, a. . . . . $ 128.00

EN CONFECCION NIÑOS:

Continúan las grandes rebajas de todos los artículos.

Para jóvenes:

Trajes de vestón, en casimir de fantasía. Sobretodos Raglán o clásico, corte y modelo de última moda.

Para niños:

Trajes marinero de sarga. Cazador de casimir fantasía. Traje holandés, Luis XV y sobretodos de casimir fantasía.

Además, una gran cantidad de saldos de abriguitos y trajes, en diversas formas, todos a precios de gran liquidación.

EN BONETERIA HOMBRES:

CALCETINES de algodón superior, negros, reforzados, el par $ 2.65

CALCETINES de algodón, calidad fina, en colores variados, reforzados, el par . . $ 3.35

CALCETINES de pura lana, blancos, lisos y bordados, el par. $ 6.50

CALCETINES de pura lana, negros y en colores surtidos, fabricación inglesa, el par. . . . . $ 7.20

CAMISETAS y Calzoncillos, mezcla de lana y algodón, artículo de mucho abrigo, la pieza. . . . . $ 14.90

CAMISETAS y calzoncillos de Vicuña (saldo de medidas), varias calidades; la pieza, desde . . . . $ 56.50

EN BONETERIA NIÑOS:

CAMISONES de franeleta fantasía, calidad extra, medidas 32 al 36 centímetros, a. . . . . $ 11.90

CAMISONES en rico bombasí blanco, con adornos de céfiro de color, modelo cuello volcado, medidas 32 al 36 centímetros, a $ 13.90; medidas 26 al 30, a. . . . . . $ 12.90

CALZONCILLOS de franeleta rayada, artículo de mucha duración, para años 12 a 16, a $ 6.25; para años 6 a 10, a $ 5.90; para 2 a 4. . . . $ 4.50

TRAJES jersey de pura lana, tipo delgado, artículo muy fino, modelo cuello recto, variedad de colores, para años 5 a 8, a $ 39.50; para años 2 a 4, a. . . $ 37.50

EL MISMO artículo anterior, con cuello volcado, para años 5 a 8, a $ 42.50; para años 2 a 4, a. . . $ 39.50

CALZONCILLOS de algodón, blancos, artículo muy fino, para años 3 a 10. Precio primitivo, $ 22.50; ahora. . . . . . $ 9.90

CALCETINES de algodón, blancos, buena clase, para años 4 a 6, a . . . . $ 1.95

SOMBREROS melusine, modelo alón, artículo fino. Precio primitivo, $ 75.60, ahora. . . . . . $ 47.50

EN ZAPATERIA NIÑOS:

CALZADO de fabricación nacional, cosido, inglés.

ZAPATOS en box-calf negro, con trabas, N.os 18 al 21, a. . $ 7.15

ZAPATOS de charol, con traba, N.os 18 al 21, a. . . . . $ 8.25

ZAPATOS de box-calf negro, con traba, N.os 22 al 25, a . . $ 11.25

ZAPATOS de box-calf color, con trabas, N.os 22 al 25, a. . $ 11.75

ZAPATONES de charol con cordones, N.os 22 al 25, a . . . . $ 12.00

ZAPATONES y botas en box-calf negro, N.os 26 al 29, a. . $ 14.75

ZAPATONES de charol, N.os 26 al 29, a. . . . . $ 15.25

ZAPATON de charol y box-calf color, N.os 26 al 29, a. . . . . $ 15.25

ZAPATON en box-calf negro, N.os 30 al 33, a. . . . . . . $ 17.50

GATH & CHAVES

SPLENDID - HOY

DIRECCION MAX GLUCKSMANN

HUERFANOS 1048. — TELEFONO 2813

6.30 y 9.45

A LAS 5.15

"La Viuda Desprestigiada" por Billie Burke.

Paramount

EXCLUSIVIDAD

Max Glücksmann

Mañana la segunda parte y fin de ROBIN HOOD

1.a PARTE DEL MAS GRANDIOSO Y MONUMENTAL ESPECTACULO CINEMATOGRAFICO DE LA EPOCA

"ROBIN HOOD"

Por **Douglas Fairbanks**

VENCEDOR DE COMIQUILLOS

EL ACTOR INVENCIBLE

TEATRO NOVEDADES

HOY ESPECIAL Y NOCHE

EL NIETECITO

POR JACKIE COOGAN "EL PIBE"

TEATROS—MUSICA—CINES

TEATRO MUNICIPAL

Hoy, a las 6 P. M., se estrenará el Cuarteto de Londres

Esta tarde, a las 6 se inaugurará la temporada de conciertos del famoso "Cuarteto de Londres", agrupación de instrumentistas que han triunfado en los principales escenarios del mundo.

Es un acontecimiento artístico como no lo ha habido en Chile.

Los eminentes artistas señores James Levey, Thomas W. Petre, H. Waldo Warner, C. Warwick-Evans, que componen el llamado "Cuarteto de Londres", ofrecen al público de Santiago, un programa que podemos calificar como excelente, bajo todo punto de vista. Hoy tenemos desde las composiciones más clásicas, como el cuarteto N.o 13, en re menor de Mozart, hasta un cuarteto de lo más moderno y avanzado, como es el de Debussy, verdadera novedad para los aficionados a la buena música. Es un programa en que se podrá apreciar en toda su amplitud a este conjunto, que sobresale, según la crítica extranjera, por la perfecta fusión, la belleza de sonido, el equilibrio y la claridad extraordinaria de sus ejecuciones.

He aquí el programa de esta tarde:

Primera parte

Cuarteto N.o 13 en Re Menor (Peters Edition). Mozart:

Allegro moderato.

Andante.

Tempo de minuetto.

Allegretto con variazioni.

Segunda parte

Iris Melody (Londonderry Air). Franck Bridge.

Canzonetta. Mendelssonh.

Tercera parte

Cuarteto Op. 10, en Sol Menor. Debussy:

Animé et tres decidé

El siguiente tema lo expone el cuarteto en los dos primeros compases en esta forma enérgica y ruda.

Después de servir de pretexto a una progresión descendente del violín primero, se presenta éste sobre un dibujo en semicorcheas de los demás instrumentos, motivo que, después de ser reproducido por el violonchelo, deja de nuevo el puesto al tema principal, el cual conduce directamente a un tercer motivo.

Nueva indicación del tema principal en la región más grave del violonchelo, y aparición del segundo tema en un movimiento más retenido.

A partir de este punto, el tiempo se desarrolla por la combinación de los temas primero y segundo (N.os 1 y 4), principalmente del último, que es el que domina en la parte de desarrollo, unas veces en tiempo vivo, otras más lentamente, otras en **tempo rubato.** Las últimas modificaciones que sufre por alteración rítmica de sus valores preparan el acordo final.

Assez vit et bien Rythme

Cuatro acordes de **sol mayor** en **pizzicatto** preceden a una exposición del motivo por la viola sola con el arco.

Vuelven a repetirse los acordes y la reproducción del motivo, que ya continúa siempre en la viola, obstinadamente, mientras el violín segundo y el violonchelo, en **pizzicatto,** ejecutan motivos de acompañamiento, y el violín primero, en **pizzicatto** también, pone de relieve el siguiente tema.

Este procedimiento, que no es otro que el del antiguo **pasa calle,** adoptado por Brahms en el final de la cuarta sinfonía, continúa imperando en toda la primera parte de esta especie de scherzo.

El trío lo constituye el mismo tema, tratado ahora por aumentación, repetido al principio dos veces sobre las armonías de **mi bemol** y de **do.** A este trío siguen un fragmento de la primera parte, una reproducción de parte del trío, en tonalidad distinta, precedida de un apunte vigoroso por el violín primero, y una nueva exposición del tema repartido entre todos los instrumentos que ahora tocan **pizzicatto** y en compás de 15|8 (5|4, con tresillos en cada tiempo).

Andantino, Doucement Expressif

Se desarrolla en un carácter oriental, misterioso y recogido, principalmente en la primera y ultima partes, con sordina.

El primer tema, apuntado por el violín segundo, luego por la viola, y desarrollado melódicamente por el violín primero, del que pasa al violonchelo.

Una preparación ya sin sordina da entrada al segundo tema, expuesto por la viola y desarrollado ampliamente en interesantes episodios.

La vuelta del primer tema prepara la conclusión del tiempo.

Final: Moderé, animé, tres vif

Está precedido de una larga introducción en movimiento muy moderado, que poco a poco va animándose, y en la que el tema principal, que sólo ha aparecido fragmentado y poco característico en el **andantino,** vuelve a presentarse en formas extrañas.

El primer tema de este tiempo lo inicia la viola en movimiento muy **movido.**

El dibujo rítmico del segundo compás engendra un nuevo tema derivado del interior.

Ambos se combinan durante algún espacio, para dejar el puesto al tema inicial en formas nuevas, en una de las cuales adquiere gran amplitud melódica; después va aumentando en intensidad y en fuerza pasional, hasta irse perdiendo, para que reaparezca el tema número 10. Ambos siguen mezclándose y alternando en formas distintas con motivos anteriores hasta fundirse en la peroración final.

Para el Jueves en la tarde se anuncia el segundo concierto de este famoso conjunto.

LA COMPAÑIA SOLER-VELA DA HOY "EVA" EN LA TARDE

El anuncio del estreno de la inspirada partitura de Franz Lehar, "Eva", llevó ayer en la tarde una concurrencia extraordinaria que ocupó todas las localidades del Teatro Unión Central.

Y esta curiosidad del público fué satisfecha por la Compañía Soler Vela, que en esta obra obtiene uno de sus mejores éxitos, tanto en la labor individual como colectiva de los artistas, masas corales y orquestales.

Adriana Soler, que tenía el rol básico de la obra, supo en todo momento asimilarse a la psicología del personaje, matizándolo con sentimiento. El barítono José Vela, que compartía con la señora Soler las responsabilidades de los roles centrales, supo ser en todo momento el acompañante digno y eficaz en la labor y en la acción.

Pierretti Fiori, realizó en esta opereta su trabajo de siempre, lleno de alegría y vivacidad. Ramón Reynado le sirvió de leadingman con talento y entusiasmo, dándole colorido a su rol de galán cómico.

Morató, de una sobriedad de artista de comedia en el Larousse. Los demás correctos, igual que los coros.

La orquesta se condujo en forma laudable, valorizando el trabajo de las partes.

—Hoy, en vista del éxito de ayer, se repetirá "Eva" en la sección vermouth.

—En esta semana, estreno de "La Mazurka Azul".

COMEDIA

Hoy celebra su beneficio la gentil artista Sarita Watle, que ha hecho una corta temporada en el Comedia y para quien ha sido injusto el público, que ha asistido en escaso número a las representaciones de la pequeña artista. Decimos injusto, porque Sarita es acreedora a que la admire Santiago entero, por su arte tan completo, tanto en el canto de tonadillas y couplets, como en el baile clásico y danzas características.

Para dar más realce a la función de hoy, se han juntado varios elementos, entre los que se destaca el maestro Pérez Freire con sus canciones típicas cantadas y acompañadas por él mismo.

También tomarán parte Telésforo del Campo, el bailarín Rovira, que bailará el shimmy "La leyenda de la violeta", en traje de carácter, con su gentil pareja Victoriana; el aplaudido cuarteto Colombiano, con sus más celebradas composiciones; y la beneficiada.

Sarita Watle se despedirá mañana del público de Santiago.

PISCO LUIS HERNANDEZ

es la firma más antigua. Depósitario para la venta:

ALFREDO BLANCHARD

CALLE LA BOLSA N.o 33

LA POESIA CHILENA Y BERTA SINGERMAN

INTERESANTISIMA AUDICION DEL VIERNES

Para el Viernes próximo se anuncia, a las 6 de la tarde, una audición extraordinaria de Berta Singerman, dedicada especialmente a los poetas chilenos. En efecto, una de las partes del programa consta de un grupo de poesías de los siguientes poetas nuestros: Gabriela Mistral, Magallanes Moure, Angel Cruchaga Santa María, Pedro Prado y Juan Guzmán Cruchaga.

Figuran además en el programa poesías de Rubén Darío, Arcipreste de Hita, Federico Nietsche y Paul Fort.

SANTIAGO

Hoy Miércoles es el día señalado por la Empresa de este teatro, para el estreno de la comedia dramática, en 3 actos, de R. Martí Orberá, titulada: "Madre".

Estará a cargo del personaje principal de la obra, doña Josefina Marí.

En la función nocturna tendrá lugar una función extraordinaria, a beneficio de la Sociedad de Socorros Mutuos "Juan M. Dávila Baeza", poniéndose en escena la comedia de Serafín y Joaquín Alvarez Quintero: "El genio alegre", protagonista Nora Serrador.

NOTICIAS CINEMATOGRAFICAS

SALA IMPERIO

Estrena hoy la magnífica película de la Associated Producers: "Las Encrucijadas de Nueva York", por Ethel Grey Terry

Otra producción del alto cinematógrafo entrará a conocer hoy el público de Santiago con la presentación que la Associated Producers hace en la Sala Imperio, de "Las encrucijadas de Nueva York".

La inspiración de esta obra comienza ya abonando méritos a lo que había de resultar un hermoso conjunto de valores artísticos: se persigue y se logra plenamente la pintura acabada de un cuadro de vida, copiado directamente del natural que le presta la complicación de la existencia moral en la gran cosmópolis americana, los mil caminos que se entrecruzan allí por la conquista del oro, de la gloria o del amor y las peligrosas encrucijadas donde acecha el enemigo multiforme de las pasiones, del chantage y del crimen. Para esto, el autor se ha valido de un tipo de hombre sencillo que llega a estrellar sus ojos asombrados contra el paisaje panorámico de Nueva York y luego con el vértigo ruidoso de sus calles, trayendo todavía los pulmones y el espíritu saturados del aire sano de la campiña.

Este hombre entra allí a hacer su vida nueva y a luchar como todos por las grandes conquistas y es el ejemplo viviente que se pone ante los ojos del espectador, de todo lo que es preciso experimentar para resultar, a la postre, triunfador o vencido. Con intriga liviana y grácil, con variadísimos cuadros, con hombres y mujeres de cada uno de los curiosos tipos que pueblan las ciudades enormes, y medran en el ajetreo de sus complicados engranajes sociales, se construye la gran tela viva que sirve de esparcimiento y de lección, de ayuda y de defensa. Cuando la comedia dramática ha desenvuelto su último pliegue, queda en el ánimo del espectador una sensación intensa de haber vivido algo que le era totalmente desconocido, pero que precisaba observar porque en las ciudades menores como en las grandes capitales, estos engranajes y estas encrucijadas existen en proporción correspondiente y siempre hay caminos indecisos que es conveniente señalar.

Ethel Grey Terry, de interpretación sabia y sobria, sobresale en el trabajo escénico de esta película, en cuya trama es, como siempre, el amor quien juega el rol primero ligando directa o indirectamente a los numerosos personajes.

El estreno de hoy constituye, pues, un éxito más que la Sala Imperio agrega a los alcanzados por sus Miércoles de moda y una confirmación del prestigio de la Associated Producers bajo el título de "Las encrucijadas de Nueva York".

SPLENDID

HOY SE REPITE NUEVAMENTE LA PRIMERA FUNCION DEL FILM MONUMENTAL: "ROBIN HOOD", POR DOUGLAS FAIRBANKS.—En ambas funciones de hoy se exhibirá nuevamente la primera función de "Robin Hood".

Como se sabe, es su argumento adaptación de una de las más hermosas novelas de Walter Scott, la titulada: "Ivanhoe" o "El cruzado", que relata la historia del popular héroe inglés del siglo XII, que durante el reinado de Ricardo Corazón de León y mientras éste se iba con su ejército a la conquista de Jerusalén, era Inglaterra víctima de los atropellos y villanías de su hermano Juan, hasta el momento en que surgió un héroe desconocido, Robin Hood, que se opuso a las tiranías de Juan y de sus adeptos y defendió a la misma gleba que ellos explotaban sin lástima.

Robin Hood, llegó a ser caudillo de verdaderos ejércitos de "descamisados", Acampaba en los bosques con sus gentes a los que infundía coraje por su ejemplo, pues su valentía, su fuerza y su destreza eran tales que se imponía al más valiente. Pero más que su fuerza y su coraje su poder residía en sus condiciones caballerescas, generosas, que lo llevaban a exponer su vida en bien de los humildes, quienes veían en él algo así como el enviado del cielo.

Con una mise en scene grandiosa, y una fotografía digna de los "studios" americanos, "Robin Hood" puede considerarse y sin nada de exageración, como el más grande de todos los films, hechos hasta la fecha en el mundo.

Douglas Fairbanks, en el rol principal, hace la más grande de sus creaciones; secundado por una pléyade de grandes artistas entre los que se destaca la lindísima Enid Bennett.

La segunda parte y final de "Robin Hood", será exhibida en las funciones de mañana Jueves.

En la selecta, a las 5.15 P. M., de hoy, se exhibe la bellísima comedia Paramount: "La viuda desprestigiada", creación de la actriz de comedia americana, Billie Burke.

ESPECTACULOS DE AURELIO VALENZUELA B. y Cía.

Esta prestigiosa sociedad escoge su material de películas entre lo mejor que llega al país, exhibiendo no solamente sus propias exclusividades, sino dando también las cintas de éxito en los teatros Imperio y Splendid. El mosaico de programas que da hoy en sus tres teatros es revelador de su amplio criterio de selección.

SETIEMBRE.—Exhibe a precio corriente la cuarta función de la serie "Los cuatro secretos" por Eddie Polo. Esta novela está haciendo las delicias de los aficionados a las aventuras sensacionales. Es un estreno absoluto en Chile.

ESMERALDA.— "Hombre, mujer y matrimonio", la extraordinaria producción de Allen Holubar, se exhibirá en las dos funciones de hoy. Interpretada por Dorothy Phillips, es una de las más hermosas obras del repertorio del Imperio. Es la eterna historia de los verdugos del amor.

BRASIL.— La gloriosa película Paramount "El instante supremo", que ha sido el más brillante éxito del Splendid, se exhibirá en el Brasil en las dos funciones de hoy.

AVENIDA

AGNES AYRES Y GLADYS LESLIE. — Interpretan una comedia sentimental titulada: "Cuando el amor vence", que estrena en sus funciones de moda de hoy este cine.

COLON

"LOCURAS DE MEDIA NOCHE".—Obra que estrena hoy esta sala. Es un romance de amor donde se pinta la vida bohemia de Nueva York. Tiene como intérprete a María Prevost.

EXCELSIOR

Hoy, en especial y noche, fin de la película "El doctor Mabuse".

ALAMEDA

RODOLFO DE VALENTINO.— La última producción de Rodolfo de Valentino, se titula "Eugenia Grandet", novela considerada como una de las más interesantes de Balzac.

MINERVA

"EL INSTANTE SUPREMO" POR Gloria Swanson.

—: EL :—

MAGNO Y UNICO ACONTECIMIENTO DE

HOY

EN SANTIAGO

la magnífica obra de belleza y de fondo, que lleva en sí un humano y verídico estudio de la vida misma:

ASSOCIATED PRODUCERS

la firma de las grandes super-producciones presenta

LAS ENCRUCIJADAS DE NUEVA YORK

Recomendamos calurosamente la visión de esta obra perfecta que, al mismo tiempo que brilla por el lujo de su presentación y seduce con la complicación de su intriga, se ahonda en un exámen de la vida moderna, nuestra morales ejemplos y señala rumbos orientadores al hombre y a la mujer

IMPERIO

TEATRO COMEDIA

EMPRESA ERNESTO BOUQUET

Ultimas funciones de la sin rival artista SARITA WATLE

La Petite Petrowa

HOY MIERCOLES 1.o Agosto, HOY

Vermouth a las 6 en punto. Extraordinarias funciones en honor y beneficio de SARITA WATLE, tomando parte Victoriana Rovira, Telésforo del Campo, Cuarteto Colombiano.

El maestro PEREZ FREIRE y la BENEFICIADA con un nuevo y selecto programa.

Noche a las 9.15. Gran programa.

Mañana despedida de SARITA WATLE.

Viernes DEBUT de la gran artista internacional LUISA SALAS, y de la recitadora Eddef.

PASADO MAÑANA DEBUTA EN EL COMEDIA LA COMPAÑIA DE HAYDEE RECABARREN

Después de una laboriosa actividad en los ensayos, deberá presentarse pasado mañana al público santiaguino, en el Comedia, la Compañía de dramas, comedias y vaudevilles que encabezan los artistas Haydée Recabarren y Arturo Bührle. La Compañía está, pues, en situación de hacer una temporada de primer orden, la cual no tan sólo por lo disciplinado del conjunto, sino que por el valor de sus componentes y de su elenco, está llamada a triunfar.

El debut se hará con una comedia de Moock, la mejor de sus obras, "Pueblecito", que servirá para la presentación de la primera actriz Haydée Recabarren.

EL DEBUT DEL VIERNES

Hay interés en asistir a la presentación de la nueva artista que la Empresa del Comedia hará el Viernes en la función de las seis. Se trata de Luisa Salas, que dió sus primeros pasos en el teatro en España.

Acompañarán a Luisa Salas en sus representaciones, la recitadora y poetisa chilena Eddef, que se ha presentado en audiciones privadas ante nuestro público con gran éxito. El Cuarteto Colombiano, con los folkloristas Wills y Escobar, iniciarán su segunda temporada en este teatro; y el ventrílocuo chileno Henry II, se presentará en breve temporada de despedida.

FUMADORES! PRUEBEN

HERALDO

El nuevo Cigarrillo de la gente elegante

$ 0.80 CAJETILLA

SARITA WATLE AL COLISEO

La pequeña artista Sarita Watle, que ha actuado en el Teatro de La Comedia, pasará al Coliseo Nacional pasado mañana, a hacer una corta temporada de funciones de carácter popular.

Su debut en un teatro de la capacidad enorme del Coliseo, permitirá cobrar precios populares.

Las funciones de Sarita Watle serán en combinación con biógrafo, el cual exhibirá películas de la Casa Glücksmann.

ESPECIFICO BENGURIA

Este tónico completamente vegetal, célebre por sus bondades verdaderamente maravillosas, que detiene en sus primeras aplicaciones la caída del CABELLO, CALVICIE, CASPA, SEBORREA, TIÑE, Y CURA LAS CANAS RADICALMENE SIN EL USO DE TINTURAS.

BENGURIA

Sólo se vende en MONEDA 875, de 9 a 12, y de 2 a 7 P. M.

D. RAFAEL BENGURIA E.

CASILLA 2426.— TELEFONO 882

TEATRO UNION CENTRAL

COMPAÑIA DE OPERETAS

SOLER VELA

HOY — MIERCOLES — HOY

Vermouth, a las 6

A PEDIDO GENERAL

EVA

MAÑANA, a las 6: La hermosa opereta

La Condesa Bailarina

TEATRO ALAMEDA

HOY—ESPECIAL Y NOCHE

Rodolfo Valentino en Eugenia Grandet

La insuperable obra de arte de

BALZAC

PROGRAMAS DE HOY

SANTIAGO. — Tarde: "Madre". Noche: "El Genio Alegre".

COMEDIA.—Variedades y beneficio de Sarita Watle.

UNION CENTRAL.—Tarde: "Eva".

TEATRO SANTIAGO

EMPRESA ERNESTO BOUQUET

Compañía Española Moderna de Comedia SERRADOR-MARI

HOY MIERCOLES 1.o Agosto, HOY

Vermouth a las 6 en punto. Platea 3 pesos.

Grandioso estreno de la Comedia dramática,

MADRE...

Noche a las 9.15. Extraordinaria función a beneficio de la Sociedad de Empleados de Bancos.

EL GENIO ALEGRE

HAROLD LLOYD

El monarca de la carcajada en su última y más formidable creación:

ENTRE LA DISTINGUIDA CONCURRENCIA

El arte y la hilaridad en grado superlativo. MILDRED DAVIES, la divina ingenua, secunda al protagonista. Obra superior a todas sus anteriores producciones.

ESTRENO—ALHAMBRA Y VICTORIA—HOY: 6.30 Y 9.30

LOCALIDADES NUMERADAS EN VENTA.

T. REPUBLICA — HOY — Especial y Noche

Mas allá del Arco Iris

Intenso drama social de gran lujo

por MARGARITA COURTOT.

IRIS — HOY

Castro 130—Teléf. Ing. 3766

Tarde y Noche

Grandioso estreno de arte

La famosa obra de

HONORE DE BALZAC

Eugenia Grandet

por ALICE TERRY y RODOLFO DE VALENTINO.

ESPECTACULOS DE AURELIO VALENZUELA B. Y Cía. — PROGRAMAS ESCOGIDOS DE TODAS MARCAS

SETIEMBRE: HOY
4.a función de la serie
Los Cuatro Secretos
por EDDIE POLO

ESMERALDA: HOY
HOMBRE, MUJER MATRIMONIO
por DOROTHY PHILLIPS.

BRASIL: HOY
INSTANTE SUPREMO
por GLORIA SWANSON.

VIERNES: TEATRO BRASIL. — SABADO: SETIEMBRE Y ESMERALDA
Un estupendo programa de aventuras y comedias Universal.
En la Tierra del Moro
por un elenco de estrellas encabezado por RAWLINSON, MARJORIE, DAW, DORIS, PAWN, WINTER HALL, WARNER BAXTER, etc.
Debut de la inteligente YEGUA QUEENIE con la graciosa comedia "NADA MEJOR"

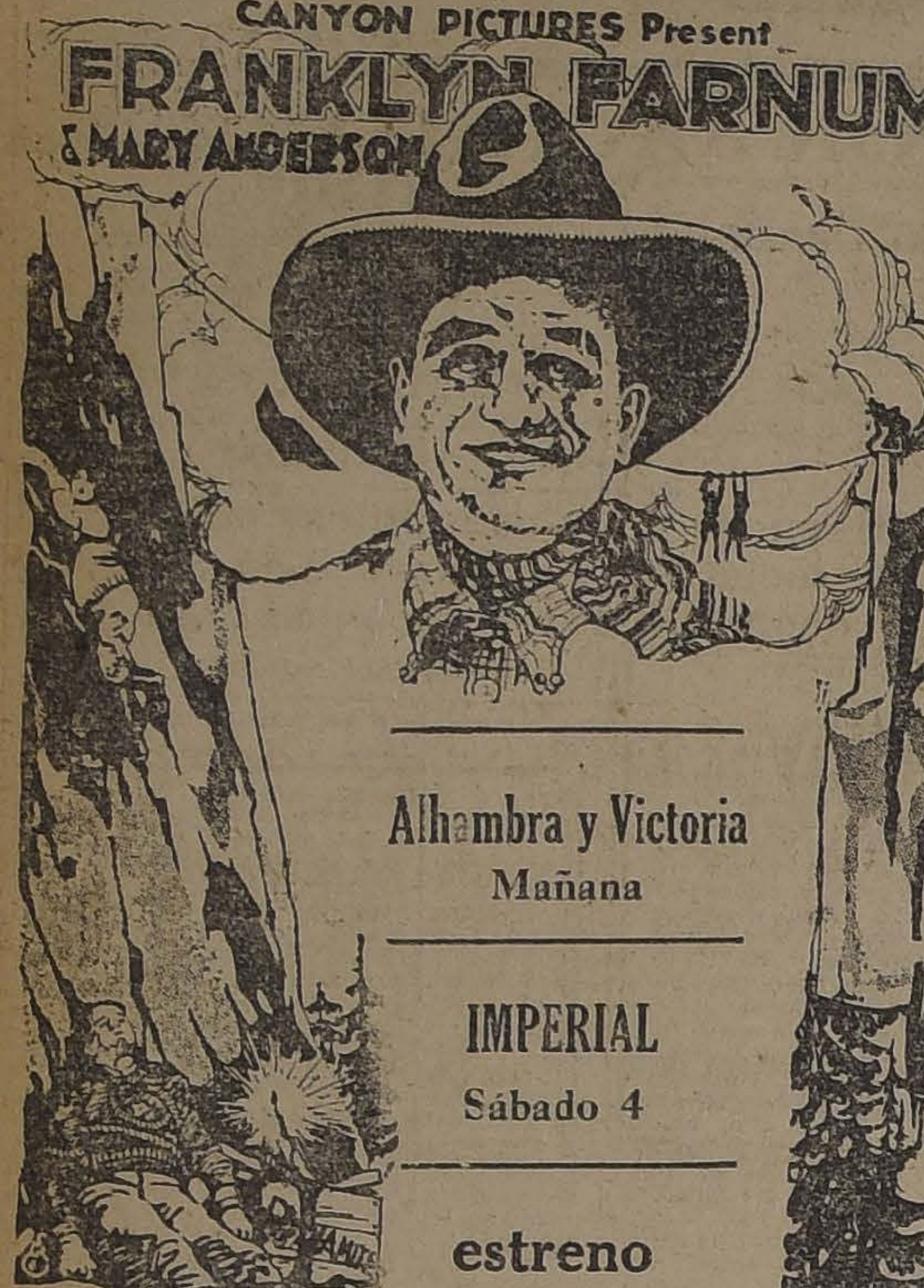

Alhambra y Victoria
Mañana

IMPERIAL
Sábado 4

estreno

La Serial Monstruo
LAS HUELLAS MISTERIOSAS

Obra digna de figurar, por su sensacionalismo atrevido y su cautivante argumento, al lado de las mejores de

EDDIE POLO
CHARLES HUTCHISON
y ELMO LINCOLN

Emocionantes capítulos. — 5 grandes funciones. — 30 cautivantes episodios.

PROXIMOS ESTRENOS

"EN LA TIERRA DEL MORO", POR RAWLINSON

La película principal del 91.o programa de aventuras Universal que se estrenará el Viernes en el Brasil y el Sábado en los teatros Setiembre y Esmeralda, es "En la tierra del moro", la última creación de Herbert Rawlinson, el simpático actor y atleta. El joven galán trabaja acompañado de un elenco verdaderamente extraordinario, en el cual figuran Marjorie Daw, Doris Pawn, Ana Lehr, Winter Hall, Warner Baxter, etc.

Barry Gordon, el hombre que dió vuelta a medio mundo tratando de olvidar a una mujer a quien creía infiel, siendo la verdad que ella se moría por él. No pudiendo encontrar el olvido en la ausencia, trató de matar su memoria por el alcohol y poco a poco iba cayendo en la degradación. En Algeria, en la tierra del moro, su poderosa personalidad y su valor a toda prueba tuvieron una causa noble en que emplearse y desde aquí la novela se hace placentera para los que quieren que los héroes y las heroinas se casen y sean felices.

Rawlinson ha hecho una de sus más simpáticas creaciones del rol de

Dom
Setie
y Esme
LA SENS
DE PA
por Miss D

interpretada por el actor
ter y Clara Anderson.
"LA SENSACION DE PA
se titula la nueva pelí
Dupont que se estrenará
en el Brasil y el Domingo
teatros Setiembre y Es
la historia de una joven
un mal matrimonio, que
nada y que entre seguir a

Miss du Dont

viana y aprovechar en
el teatro, prefiere esto
a ser por su bello cuerpo y
prichosos trajes, la
París de las variedades
motivo al director para
escenas teatrales y parisi
mentes interesantes.

ALHAMBRA Y VICTORIA

El cartel de estos cines anuncia para hoy el estreno de la quinta producción del contrato de millón y medio de dólares, del actor bufo Harold Lloyd. Este conocido actor ejecuta en esta película, titulada "Entre la distinguida concurrencia", la más maravillosa de sus creaciones. El argumento de una comicidad constante, cuyas escenas están presentadas con un lujo y esplendor, que carecen de precedentes, en la filmación de cintas de esta naturaleza, como también la dirección artística, son trabajos que manifiesta una verdadera perfección al compararla con las anteriores producciones.

DIECIOCHO

"ROBANDO CORAZONES".— Hoy, en sus dos secciones presenta esta elegante sala, el estreno de la comedia de amores y aventuras, titulada "Robando corazones".

Comedia de emoción y alta comicidad, que tiene gran parecido con "Heliotropo".

Creación de los artistas Norman Kerry y Seena Keeffe. Funciones de abono.

Mañana, día de moda, se estrena la creación de Viola Dana, titulada "La tragedia del polichinela".

ATENAS

Con un doble programa realizará hoy este teatro sus funciones especial y nocturna. Estrenará la obra de la Robertson Cole titulada "La esclava", drama desarrollado en Oriente.

El rol principal de esta cinta es desempeñado por Bessie Barriscale, actriz favorita del público; además, exhibirá la cinta de aventuras cowboys, titulada "Bravura indómita".

IMPERIAL

En las funciones especial y nocturna, reprisará hoy este teatro un programa doble "El hombre de las selvas", por Claire Adams.

"Cartucho" o "El bandido de París" es el título de la otra cinta que este teatro presenta.

REPUBLICA

"Más allá del arco iris" titúlase la cinta que este concurrido cine dará a conocer hoy en sus funciones especial y nocturna.

AVENIDA MATTA

En las secciones de hoy, especial y nocturna, estrenará este teatro la cinta titulada "Embustero al por mayor".

AVENIDA
HOY - 6.20 y 9.20: Estreno en Santiago:
CUANDO EL AMOR VENCE
Por AGNES AYRES y GLADIS LESLIE.
Obsequio de boletos para la rifa de un auto.

FRANKLIN

"EL TRIUNFO DEL AMOR".—Hoy Miércoles, especial y noche, estreno de esta producción Fox, en la que reaparece como principal intérprete el actor Williams Farnum.

William Farnum demuestra en esta creación que dentro de un hombre intrépido y fuerte, hay un sentimiento de exquisita ternura y de amor puro.

IRIS

"EUGENIA GRANDET".—Hoy estrena este teatro en las funciones de tarde y noche la super-producción Metro Classic titulada "Eugenia Grandet", adaptación de la novela del escritor Honorato de Balzac, interpretación de la pareja Alice Terry y el actor Rodolfo de Valentino.

ELECTRA

"ENTRE FIERAS Y SALVAJES" — La tercera función de "Entre fieras y salvajes", se estrena en las dos funciones de hoy.

El argumento adquiere en estos episodios su mayor intensidad, y la acción es constante en medio de los juncales africanos entre selvas y animales feroces.

HIPPODROME

"LOS CUATRO SECRETOS", POR EDDIE POLO.— Hoy, en especial y noche va la tercera función de esta serial.

POLITEAMA

"LOS DOS SARGENTOS". — En las funciones de hoy se estrena esta producción latina, desarrollada bajo la época de Napoleón.

En la interpretación de esta vista intervienen destacadas figuras de la escena italiana.

DELICIAS

"LA NOCHE DEL 11 DE SETIEMBRE".— Novela hecha a base de un histórico suceso.

Esta película tiene un ambiente lleno de interés no tan sólo por su interés histórico sino que por el mismo espectáculo en sí.

NOVEDADES

"EL NIETECITO", POR JACKIE COOGAN".— Jackie Coogan, el pequeño actor cinematográfico, intérprete de la película "El pibe", se presenta hoy en las dos secciones de este teatro en su nueva y divertidísima creación: "El nietecito", obra con la cual demuestra una vez más sus inmensas aptitudes artísticas.

"EL COBARDE", POR MAY ALLISON Y FORREST STANLEY.— El Sábado de la presente semana estrenará el Splendid, una producción de la Metro-Classics-1923, destinada a gustar mucho al público trátase de un romance de amor, en el que intervienen la rubia del cine, May Allison y el actor Forrest Stanley, se titula: "El cobarde", y es la historia de cómo una mujer se empeñó en quitarle la cobardía a su esposo, y lo consigue de la manera más emocionante que darse puede.

LA PROXIMA SUPER-PRODUCCION DEL PROGRAMA MAX GLUCKSMANN. — Para mediados de este mes anuncia el programa Glücksmann-extraordinario, la super-producción correspondiente al mes de Agosto, trátase de la obra de la Paramount, que supera a "El fruto prohibido" y "El instante supremo", titulada: "La cautiva del caudillo moro", adaptación de la novela inglesa de E. M. Hull, y obra en la que en los principales roles intervienen dos de los más favoritos del público, la Agnes Ayres, protagonista de "El fruto prohibido", y Rodolfo Valentino, intérprete de "El poder conquistador" y "Los 4 jinetes", de Blasco Ibáñez.

"LA MARCA FATAL".— El próximo Sábado estrenará el Teatro Avenida esta novela de largo metraje,

LO NUNCA VISTO

Durante los días que quedan de semana se realizará un gran lote de Retazos de Lienzos, Madapolán, Batistas, Irlandinas, Cambray, y Nanzouk TODO BLANCO.

Retazos Blancos

LIENZO Culebra, la pieza de 40 yardas, a . . . . $ 58.00
LIENZO Caballo Alado, la pieza de 40 yardas, a . . . . . . $ 75.00
LIENZO Mapocho, la pieza de 40 yardas, a . . . . $ 68.00
LIENZO Lavado, la pieza de 40 yardas, a . . . . $ 34.00

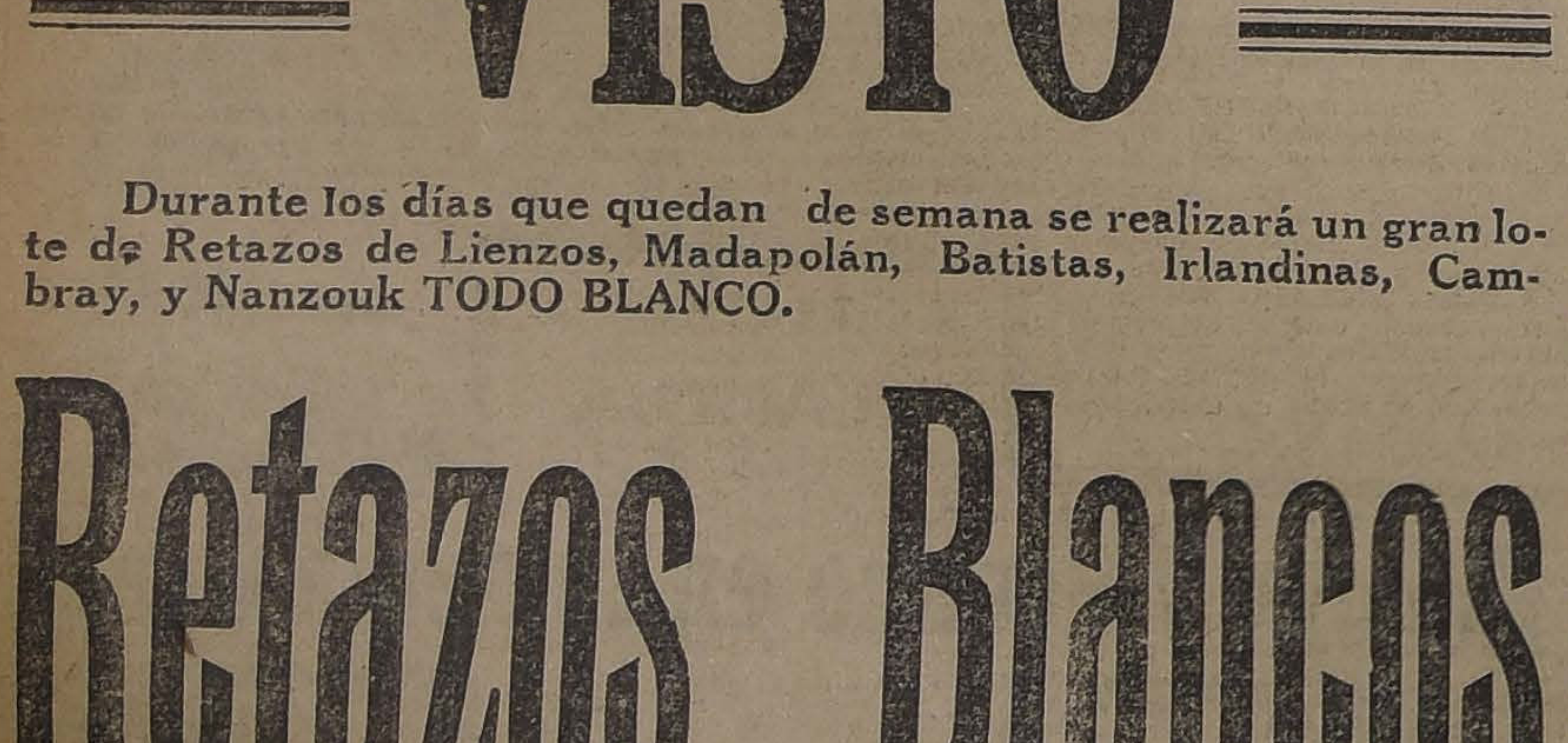

BANDERA 627 — (SEÑAL 2 REYES)

¿. . . . . . . ?

¿Qué organización tenebrosa era la
RATA BLANCA?
Vea cómo actúa
Sidney Dexter,
reencarnación del
DETECTIVE CLASICO
para exterminar una asociación que sembró el pánico en New York en
La Marca Fatal
a cargo de
HARRY CARTER
— Y —
CLARA ANDERSON
Estreno SABADO
AVENIDA
En programación:
Cía. Cinem. Italo - Chilena

THE
MONARCH
ES EL REY DE LOS
CIGARRILLOS HABANOS
$ 1.20 CAJETILLA

PROGRAMAS D

ALAMEDA.—Tarde y noche
genia Grandet".
ALHAMBRA. — Tarde y
"Entre la distinguida
cia".
ATENAS. — Tarde y noche
Esclava".
AVENIDA MATTA.—Tarde
che: "Embustero al por ma
AVENIDA.—Tarde y noche
do el amor vence".
COLON.—Tarde y noche
ras de media noche".
DELICIAS.—Tarde y
noche del 11 de Setiembre".
DIECIOCHO. — Tarde y
"Robando corazones".
ELECTRA.—Tarde y noche
tre fieras y salvajes".
EXCELSIOR. — Tarde y
"El doctor Mabuse".
FRANKLIN.—Tarde y no
triunfo del amor".
HIPPODROME.—Tarde y
"Los cuatro secretos".
IMPERIAL.—Tarde y no
hombre de las selvas y
de París".
IRIS.—Tarde y noche:
Grandet".
MINERVA.—Tarde y no
Instante supremo".
NOVEDADES. — Tarde y
"El nietecito".
POLITEAMA. — Tarde y
"Los dos sargentos".
REPUBLICA. — Tarde y
"Más allá del arco iris".
SALA IMPERIO.—Tarde y
"Las encrucijadas de Nueva
SPLENDID THEATRE.—
noche: "Robin Hood", la
VICTORIA.—Tarde y noche
tre la distinguida concurrenci

SERVICIO METEOROLOGICO DE "LA NACION"

31 DE JULIO DE 1923

OBSERVACIONES METEOROLOGICAS LOCALES

Presión atmosférica, m|m., a 0° y 45 lat.: 7 h., 718,8; 14 h., 718,4; 21 h., 718,0.

Humedad relativa o|o: 7 h., 70o|o; 14 h., 50o|o; 21 h., 81 o|o.

Tensión del vapor de agua, m|m.: 7 h., 3,7; 14 h., 5,9; 21 h., 6,1.

Temperatura del aire, 0° C.: 7 h., 2,0; 14 h., 12,3; 21 h., 7,0.

Dirección del viento y grado Beaufort: 7 h., N-1; 14 h., S-2; 21 h., S-1.

Velocidad, metros por minuto: 7 h., 55; 14 h., 210; 21 h., 76.

Nebulosidad (décimos) y densidad: 7 h., desp.; 14 h., desp.; 21 h., desp.

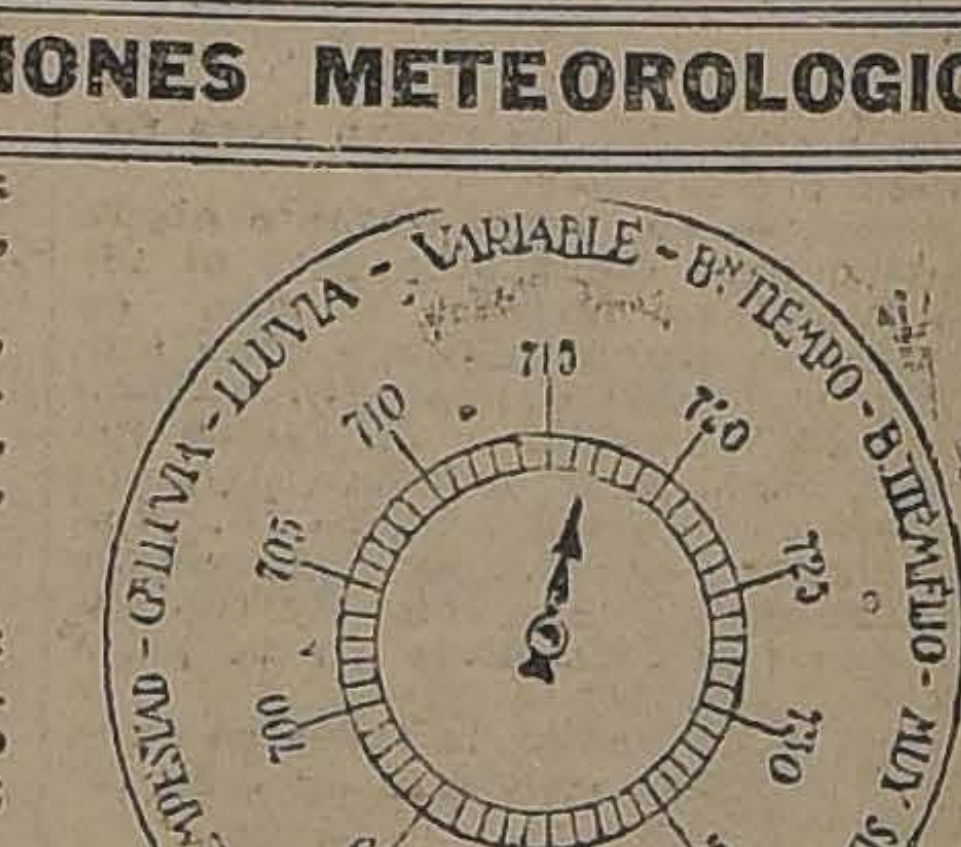
TEMPESTAD - GRAN LLUVIA - LLUVIA - VARIABLE - B.n TIEMPO - B.n TIEMPO FIJO - MUY SECO
695
700
705
710
715
720
725
730
735

Visibilidad y titulación
a 4): 7 h., 2; 14 h.,
2-3.

Temperatura del aire
ma: 15,0.

Temperatura del aire
ma: 1,0 bajo cero.

Oscilación térmica en
ras: 16,0.

Viento dominante m|m.

Agua caída hasta la
203,3 mm.

Hidrometeoros: Helada
sa.

Anotaciones generales:
caída hasta la misma fecha
año anterior: 358,9 mm.

OBSERVACIONES METEOROLOGICAS GENERALES

PRESION ATMOSFERICA.— En las últimas 24 horas ha persistido el descenso de la presión atmosférica en el Sur.

En la región central la presión ha permanecido casi estacionaria, con ligeras oscilaciones alternativas de alza y baja.

El régimen anti-ciclónico se desplaza lentamente hacia la región central, permaneciendo casi inalterable.

Durante el día de ayer el máximun barométrico se encontraba entre las provincias de Talca y Concepción.

VIENTOS.—En toda la zona Norte predominó el viento Sur moderado durante la tarde.

En la región central predominó el mismo viento con regular intensidad.

En Valparaíso sopló viento Sur-Oeste, algo fuerte, durante la tarde.

Desde la provincia de Malleco al Sur, predominó el viento Norte.

TEMPERATURA.— La temperatura se manifestó notablemente fría durante la mañana, haciéndose moderada en toda la zona central durante la tarde.

Las temperaturas máximas con frecuencia alcanzaron a 16 grados centígrados.

Las mínimas, por lo general, descendieron bajo cero en el valle central, entre Santiago y Chillán.

La oscilación térmica diurna se acentuó notablemente, alcanzando con frecuencia a 17 y 18 grados.

La mínima del país se produjo en Lonquimay y fué de 11,3 grados bajo cero.

NEBULOSIDAD. —Se produjeron nublados parciales entre Arica y Coquimbo.

En toda la zona central por lo general hubo sol dura
día.

En la región Sur los
dos fueron frecuentes,
gran parte de la zona.

HIDROMETEOROS. —
produjeron heladas inten
el Valle Central, entre S
y Talca.

Además, se produjeron
das de menor intensidad
interior de la provincia de
quimbo, en Vicuña, Ova
Combarbalá.

Llovió con intermitencia
de la provincia de Cautín
loé. En Corral se observó
precipitación de 6,7 milím
En Juan Fernández ha
nuado la lluvia a interval
servándose una precipita
5 milím

A LAS 11 HORAS 50 M
TOS SE PRODUJO UN
TE TEMBLOR EN EL
TE.

ANUNCIOS METEOROLOGICOS

Persiste el régimen anti-ciclónico. — Temperatura fría

CARACTERES GENERALES DEL TIEMPO

Nuestros anuncios anteriores se han visto plenamente confirmados pos el desaroollo de los fenómenos en todo el país.

El centro anti-ciclónico se desplaza lentamente hacia la región central.

Esto traerá como consecuencia:

1.o La propagación lenta y progresiva de las alteraciones atmosféricas que actualmente se producen en la región sur, hacia la Zona Central.

2.o Por el momento, mientras se encuentre el área de altas psesiones sobre la zona Central, predominará el buen tiempo en sus caracteres generales.

ANUNCIOS PARA LA ZONA NORTE

Predominará el buen tiempo en toda la zona.

Soplarán vientos moderados del sur, predominando durante la tarde.

La temperatura se manifestará relativamente moderada.

Se producirán nublados entre Arica y Antofagasta.

ANUNCIOS PARA LA ZONA CENTRAL

El centro anti-ciclónico se desplaza lentamente hacia el Norte, encontrándose últimamente sobre la zona Central.

Mientras persista el área de altas presiones sobre la zona, el buen tiempo predominará en sus caracteres generales, pudiendo observarse, sin embargo, nublados parciales que no tendrán, por el momento, mayor importancia.

La temperatura se manifestará notablemente fría, produciéndose heladas frecuentes en el valle central.

ANUNCIOS PARA LA
SUR
(Correspondientes al Jueves
Las alteraciones atmosf
que afectan actualmente la
gión sur, se mantendrán con
ternativas.
Lloverá con intermitencia
la región comprendida entre
provincias de Valdivia y
loé.
La temperatura se manifesta
rá relativamente fría.
Predominarán los vientos
norte en casi toda la zona.
ANUNCIOS PARA LA
Predominará el buen
en sus caracteres generales
costa de la región central
La temperatura se manifesta
relativamente moderada.
Predominarán los vientos
sur en la zona central y el
te desde Isla Mocha a Chiloé
Se producirá marejada
si toda la costa de la zona

CONGRESO NACIONAL

CAMARA DE SENADORES

(VERSION OFICIAL)

Sesión 36.a ordinaria en 31 de Julio de 1923. —Presidencia del señor Claro Solar.— Asistieron los señores Aguirre Cerda, Alessandri, Arancibia Laso, Bañados, Barros Errázuriz, Briones Luco, Bulnes, Concha S. don Juan E., Edwards, Gatica, González Errázuriz, Huneeus, Lyon Peña, Ochagavía, Opazo, Rivera, Silva Cortés, Tocornal, Torrealba, Valdés, Yáñez, Zañartu don Enrique, y los señores Ministros de Hacienda y de Industria, Obras Públicas y Ferrocarriles.

ACTA.—Se leyó y aprobó el acta de la sesión anterior.

CUENTA.—Se dió cuenta de una solicitud de don David Alvarez Alvarez, contador de la Dirección de Obras Públicas, en que pide abono de servicios. Pasó a la Comisión de Obras Públicas y Colonización.

DECLARACION

El señor **ARANCIBIA LASO.**—Voy a rogar al señor Secretario se sirva dejar constancia en el acta de que en la discusión del proyecto de remate de terrenos salitrales yo no he votado en el artículo 2.o.

El señor **CLARO SOLAR** (Presidente).— Se dejará constancia de la declaración del señor Senador.

VENTA DE TERRENOS SALITRALES

El señor **CLARO SOLAR** (Presidente).— Está pendiente el debate sobre las indicaciones formuladas al terminarse la sesión de ayer, en la discusión del proyecto de remate de terrenos salitrales. Valdría la pena de que el Senado se pronunciara desde luego sobre estas indicaciones, a fin de poder tramitar el proyecto.

Acordado.

Ofrezco la palabra sobre las indicaciones.

El señor **BARROS ERRAZURIZ.**—Sin ánimo de entorpecer el despacho de esta ley, porque no deseo contrariar los propósitos que persigue el Gobierno, quiero recomendar al señor Ministro de Hacienda el estudio de la idea contenida en la indicación del honorable Senador por Curicó para destinar una parte de los fondos que va a producir el remate de terrenos salitrales al fomento de las obras de regadío. El honorable Senador propuso que se destinaran 15 millones de pesos a la formación de un fondo inicial con ese objeto. Yo no quiero pronunciarme sobre el fondo de la indicación; pero quiero que el señor Ministro tome en consideración la idea, para que, ya sea en este proyecto o en otro que se presente, se contemple esta necesidad.

Yo creo que parte del producto de la venta de estos terrenos debe destinarse a obras de beneficio público, a obras permanentes que aumenten la riqueza nacional. He visto en el programa de la Alianza Liberal que se consulta la necesidad de separar las entradas del salitre a fin de que se inviertan en obras públicas reproductivas. Yo pienso en este punto de igual manera y creo que sería una obra sana formar una cuenta aparte de las rentas salitreras y no aplicarlas en total a satisfacer los gastos generales de la Nación, sino a obras públicas de carácter reproductivo. Es esta una entrada transitoria, que algún día tiene que concluírse y es necesario entonces destinarla también a fines extraordinarios.

Es por esto que, dentro de estas ideas, he encontrado muy atinada la indicación del honorable Senador por Curicó para destinar parte del producto de los remates de terrenos salitrales a impulsar las obras de regadío. Y digo esto,, porque los canales que se han construído han resultado muy caros, muy gravosos, para los interesados.

Yo conozco el caso de muchos propietarios de fundos que no alcanzaron con las entradas que éstos les dan, a costear el servicio de la deuda que han contraído.

De manera que estimo que la indicación formulada por el Honorable Senador por Curicó, que tiende a la formación de un capital inicial para que el Estaio haga el servicio de los bonos durante el período de construcción de las obras, o sea, hasta que se entregue el agua a los propietarios, envuelve una idea que está plenamente justificada.

Sin extenderme en estas observaciones, termino diciendo una vez más que considero esta idea sumamente interesante, muy digna de ser meditada por el Honorable Ministro de Hacienda.

El señor **BRIONES LUCO.**— Yo formulé una indicación en la sesión de ayer con el propósito de dar toda la utilidad posible al ferrocarril de Iquique a Pintados. No pude en ese momento indicar las cantidades, pero el señor Ministro de Ferrocarriles ha tenido a bien enviarme el detalle de las sumas que se necesitan y que ascienden en total a $ 7.200,000 en moneda corriente y $ 6.550,000 en oro de dieciocho peniques.

Mantengo esta indicación para que corra la suerte de las demás que se han propuesto. Si ahora quedara sin lugar, la renovaría en la discusión del proyecto relacionado con la prórroga de la concesión al Ferrocarrile Salitrero de Tarapacá.

Envío mi indicación a la Mesa.

El señor **SUBERCASEAUX** (Ministro de Hacienda).— Debo declarar que el Gobierno se siente alarmado ante las indicaciones que se han hecho para invertir el producido de los remates de terrenos salitrales en objetos muy dignos de ser atendidos, pero que lejos de significar un alivio a la penosa situación financiera del momento, significan por el contrario un nuevo capítulo de desembolso.

Los señores Senadores que parecen dispuestos a amparar con sus votos estas indicaciones, no se dan probablemente cuenta de la situación de la Hacienda Pública; porque yo no puedo creer que persigan con su actitud el propósito de dificultar, de entorpecer más aún la situación financiera del Gobierno.

Yo quiero recordar una vez más al Honorable Senado que con su propio acuerdo para financiar los presupuestos del presente año, se aprobó en el cálculo de entradas tanto el producto de la ley del impuesto sobre la renta, cuanto el de los remates de terrenos salitrales de que ahora nos ocupamos; y quiero todavía recordarle que, a pesar de haber contado con estos recursos, despachó los presupuestos con un déficit no menor de treinta millones de pesos. Pues bien, no sólo se ha dejado sin despachar la ley del impuesto a la renta; sino que ahora, se pretende distraer para otros fines el producto de los remates de terrenos salitrales. ¿Significaría esto coadyuvar a la obra de reconstitución financiera? No, señor Presidente, esto significaría únicamente agravar aún más la ya difícil situación por que atraviesa el Gobierno, echar más fango al pantano en que nos encontramos.

El Honorable Senador por O'Higgins no quiere que entre el dinero a la insaciable tarasca de las arcas fiscales; y sin embargo, si mal no recuerdo, Su Señoría protestaba hace pocos días porque el Fisco no cumplía con el sagrado deber de pagar oportunamente los sueldos de los empleados públicos y los cánones de arrendamiento de las propiedades que arrienda el Gobierno.

Pocas veces se habrá agitado el despacho de una ley de recursos con la urgencia con que se agita esta de la venta de los terrenos salitrales. Y, sin embargo, hoy que estamos más urgidos de fondos que en ocasiones anteriores, se propone prolongar el plazo de los avisos, hasta seis meses, siendo así que jamás se había acordado antes para remates más importantes aún, más de cuatro meses.

Y todavía, Honorable Presidente, hay que tomar en cuenta que los lotes que se habrían podido rematar este año, han sido ya autorizados para su venta en leyes anteriores; y que sus interesados están muy al tanto del remate. El Ministro no tuvo mayoría para mantener el plazo de cuatro meses. Esto significa que no podemos contar con este dinero para el presente año.

Se hacen cargos al Gobierno para manifestar que el desorden financiero y administrativo en que vivimos, es sólo culpa del Ejecutivo.

Un Ejecutivo cuyos Ministerios no durán tres meses, se encuentra sin duda en la imposibilidad absoluta de sostener verdaderas orientaciones en la política financiera, económica y administrativa en general. Esto produce, naturalmente, el desconcierto en el Ejecutivo, tanto en la administración actual como en todas las anteriores. En tales condiciones ningún Ministro de finanzas puede ser verdaderamente responsable del manejo de la Hacienda Pública.

Pero el mal no está sólo en este punto, sino que se agrava extraordinariamente con la falta de concurso del Congreso para despachar oportunamente las medidas legales que se someten a su deliberación.

Hago estas declaraciones a nombre del Gobierno para manifestar que no acepta se dediquen los fondos del remate de terrenos salitrales a otro objeto que el de proporcionar recursos para atender compromisos pendientes del Fisco.

Y aprovecho también la ocasión para solicitar una vez más el concurso del Senado en la difícil situación del momento.

El señor **BARROS ERRAZURIZ.**— Yo quiero agregar dos palabras sobre este asunto, porque estimo mucho al señor Ministro de Hacienda, y estimo también la labor del actual Gabinete, que creo que merece la confianza del Senado.

Por eso lamento la especie de reproche que S. S. dirige a los Senadores por haber tenido la audacia de hacer indicaciones que consideraban convenientes. Bastaba con que el señor Ministro hubiera dicho: "Hay necesidad urgente de despachar este proyecto, sin destinar sus productos a objetos especiales, porque tiene por objeto salvar la difícil situación financiera del momento", para que la mayoría de esta Cámara, que siempre ha sido deferente con el Gobierno, se hubiera posesionado de la situación y hubiera dado las facilidades que pedía S.S.

De modo que dejo de mano esta especie de filípica a los Senadores por haber tenido la audacia, repito, de formular estas indicaciones, que obedecen, seguramente, al más sano propósito.

El señor Senador por O'Higgins pedía que una parte de los fondos de este remate se destinara a proporcionar recursos a la beneficencia, con lo cual se descarga en igual suma el presupuesto nacional; de manera que, en realidad, con esta indicación no se perjudica en nada la situación financiera del Estado, ni hay para qué levantar el grito a los cielos porque se hace esta proposición.

El señor **CONCHA SUBERCASEAUX.**— Hay que agregar, todavía, que a cada momento el Gobierno está presentando proyectos de suplementos para ayudar a las distintas juntas de Beneficencia, porque carecen absolutamente de recursos.

El señor **BARROS ERRAZURIZ.**— De manera que la indicación del señor Senador por O'Higgins está plenamente justificada, y no ha sido propuesta, como parece creerlo el señor Ministro, con el propósito de entorpecer la acción del Gobierno.

El señor **SUBERCASEAUX** (Ministro de Hacienda).— No me he referido a la indicación que hizo el Honorable Senador, sino a las observaciones que formuló en la sesión anterior.

El señor **BARROS ERRAZURIZ.**—No dudo que el señor Ministro ha tenido muy buena intención al formular sus observaciones, pero las palabras hna traicionado a Su Señoría. Digo esto, porque estimo mucho al señor Ministro y deseo verlo constantemente prestigiado en el puesto que ocupa, y facilitarle su tarea en todo momento.

En cuanto al señor Senador por Curicó, ¿qué era lo que pedía Su Señoría? Que se formara un capital para que el Estado ayudara a la construcción de obras de regadío; obras que hoy día no se acometen porque los particulares no se atreven a afrontar los enormes gravámenes que recaen sobre las propiedades que se habrían de regar. Conozco casos, repito, de propietarios de fundos que no han podido servir la deuda que les corresponde en razón de las obras de regadío.

De modo que la indicación formulada por el honorable Senador por Curicó tendía a aumentar la producción nacional. Y el señor Ministro, que es un financista distinguido, sabe muy bien que para el Fisco no representa un valor sólo el dinero que entra en arcas fiscales, sino que también lo representan las nuevas fuentes de riqueza que se crean, siendo una de las principales de ellas, los nuevos campos que se entregan al cultivo.

De modo que la indicación formulada por el honorable Senador por Curicó era muy sana.

Al tomar la palabra hace algunos momentos, tuve especial cuidado de decir al señor Ministro que me limitaba a recomendarle estas ideas para que se sirviera estudiarlas y llevarlas a la práctica en el momento que lo creyera oportuno. Si el señor Ministro nos hubiera dicho que no había otro medio de saldar el presupuesto que aprobando el proyecto tal cual había sido presentado a esta Cámara, habría bastado eso para que lo hubiéramos aprobado sin modificaciones; pues el Ministerio sabe que cuenta co nla opinión y la confianza de toda la gente sana del país. No hay, pues, el mejor motivo que autorice para amordazar a los Senadores, cosa que no aceptamos ni podemos aceptar por ningún concepto.

Termino manifestando que, por mi parte, daré toda clase de facilidades al señor Ministro, lamentando sí el tono que ha empleado Su Señoría al referirse a las observaciones e indicaciones hechas por algunos Senadores con la más recta intención.

El señor **AGUIRRE CERDA.** — Lamento, por mi parte, el tono empleado por el honorable Senador por Linares, al referirse a las observaciones formuladas por el honorable Ministro de Hacienda; tanto más cuanto que Su Señoría al usar de la palabra empezó diciendo que estaba animado de los mejores propósitos, y que insinuaba sus ideas al señor Ministro para que éste las tomara en cuenta, sea en este proyecto o en otro análogo. Yo encontraba muy justificado y muy elevado el propósito de Su Señoría.

Pero el honorable Senador no ha podido criticar en la forma que lo ha hecho al señor Ministro, porque éste ha dicho con entera franqueza los perjuicios que pueden sobrevenir si se aprueban las diversas indicaciones que tienden a dar destinos especiales al producto que se obtenga de la venta de terrenos salitrales; a menos que el señor Senador conserve aún respecto de este Gabinete el criterio que ha dominado siempre en esta Sala, o sea, que la mayoría del Senado puede decir al Gobierno cuanto le parezca, pero que en cambio, el Gobierno no puede decirle una sola palabra.

En efecto, un temperamento semejante es el que aquí se ha observado constantemente. Los señores Senadores se creen asistidos del más perfecto derecho para decir que el Gobierno dilapida los intereses fiscales, que es insaciable en su afán de pedir recursos y que después invierte mal; pero, en cambio, los señores Ministros no pueden decir una palabra, ni siquiera en tono de lamento, como lo ha hecho con toda justicia el señor Ministro de Hacienda, pues entonces se alteran los ánimos de los señores Senadores y dicen que eso es intolerable.

El señor **BARROS ERRAZURIZ.**—Mis observaciones no tocan al señor Ministro de Hacienda actual que está al frente de su cartera desde hace muy pocos días, y que cuenta, como lo acabo de decir, con la confianza de la gente de bien y, por lo tanto, con el concurso de la mayoría del Senado.

Lo que por mi parte he criticado es el tono empleado por el señor Ministro al dirigir algo así como un reproche o una raspa a los Senadores que se atrevieron a formular indicaciones en el debate sobre el proyecto de remate de terrenos salitrales. A mi juicio, habría bastado que el señor Ministro de Hacienda hubiera manifestado la inoportunidad de las indicaciones que se formulaban.

El señor **AGUIRRE CERDA.**— Pero si Su Señoría tiene confianza en el señor Ministro, no debió haberse alterado ante sus observaciones, que son muy justificadas.

El señor **BARROS ERRAZURIZ.** — He empezado por decir que tengo toda confianza en el señor Ministro de Hacienda.

El señor **SUBERCASEAUX** (Ministro de Hacienda). — Deseo dar una explicación al honorable Senador por Linares.

Por mi parte, no he pretendido, ni por un momento, amordazar a los señores Senadores que han formulado indicaciones en la discusión de este proyecto, pues reconozco el perfecto derecho que tienen para ello y el buen espíritu que los anima. Pero debía llamar la atención del Honorable Senado a que las observaciones que en la sesión de ayer hizo el Minitsro de Hacienda, respecto del plazo para proceder al remate de esos terrenos, plazo que tiene notoria importancia, por cuanto el Gobierno necesita disponer de su producido para financiar el ejercicio financiero del presente año, no encontraron aceptación en esta Honorable Cámara. Por esto mismo, hoy, al entrar a la sesión, temía no contar con el concurso de la mayoría del Honorable Senado, para rechazar las indicaciones, que se han propuesto, y cuya aprobación significaría distraer una gran parte de los recursos que se han de obtener.

Ante ese hecho, señor Presidente, debo declarar que el Gobierno habría hecho cuestión de Gabinete, pues estamos en estos puestos para servir los altos intereses del país dentro de lo que creemos el cumplimiento de nuestros deberes.

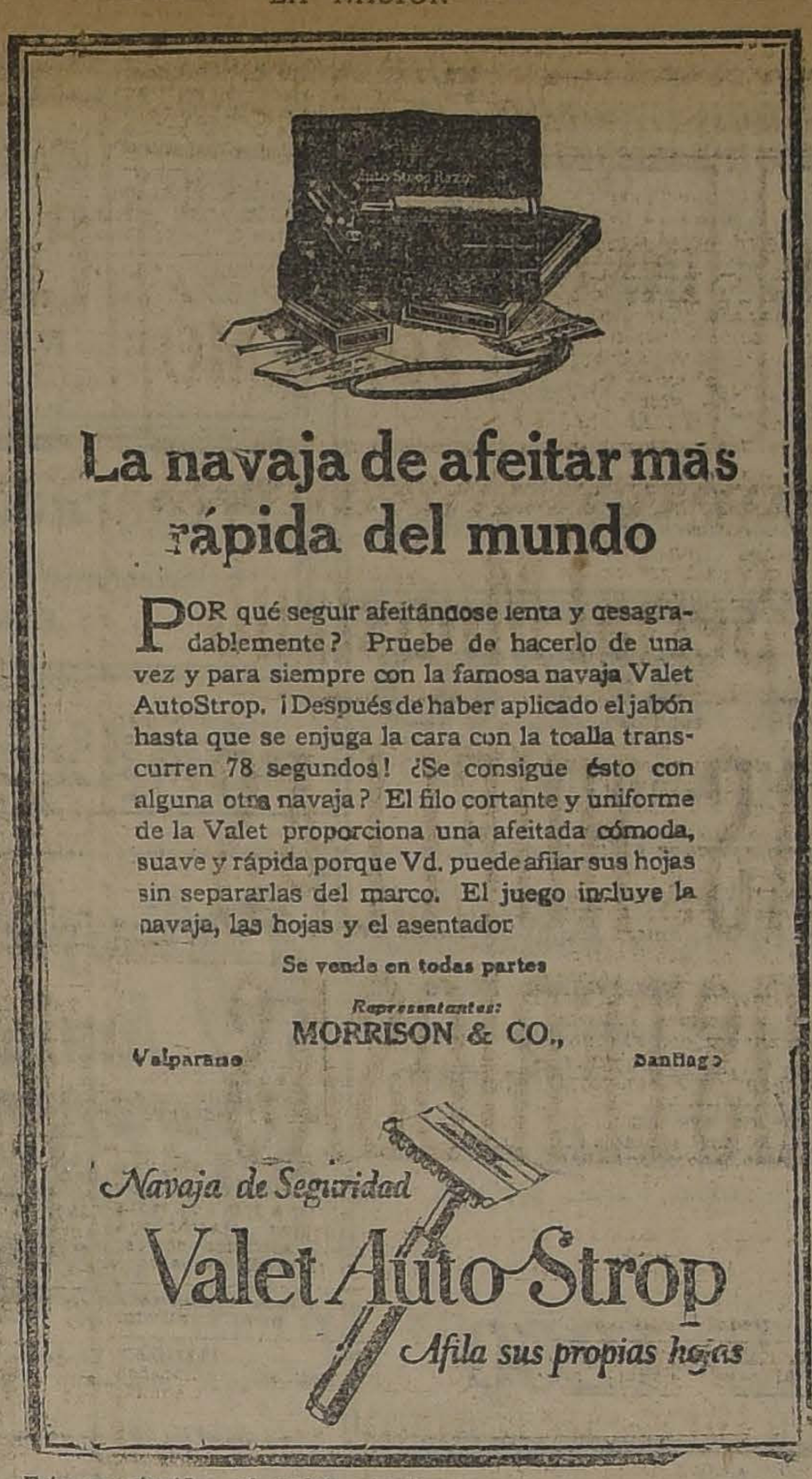
La navaja de afeitar más rápida del mundo

POR qué seguir afeitándose lenta y desagradablemente? Pruebe de hacerlo de una vez y para siempre con la famosa navaja Valet AutoStrop. ¡Después de haber aplicado el jabón hasta que se enjuga la cara con la toalla transcurren 78 segundos! ¿Se consigue ésto con alguna otra navaja? El filo cortante y uniforme de la Valet proporciona una afeitada cómoda, suave y rápida porque Vd. puede afilar sus hojas sin separarlas del marco. El juego incluye la navaja, las hojas y el asentador

Se vende en todas partes

Representantes:
MORRISON & CO.,
Valparaíso Santiago

Navaja de Seguridad
Valet Auto-Strop
Afila sus propias hojas

Esto no significa ni podría significar una raspa a los honorables Senadores, como ha dicho el señor Senador por Linares; de ninguna manera, por lo que pido excusas a Sus Señorías si he hablado con toda franqueza.

Termino esperando contar con el concurso del Honorable Senado para solucionar la difícil situación en que se encuentra el Gobierno en los momentos actuales, por lo que hace a los recursos necesarios para atender a las necesidades de la Administración Pública.

El señor **BARROS ERRAZURIZ.** — Pero el plazo fué aprobado por unanimidad. Si el señor Ministro hubiera insistido en que era excesivo y perjudicial, se habría acordado, seguramente, un plazo más corto. ¿Qué cargo puede entonces hacer el señor Ministro a los Senadores?

El señor **SUBERCASEAUX** (Ministro de Hacienda). — No quise insistir para que no se me dijera que raspeaba a los Senadores.

El señor **BARROS ERRAZURIZ.** — Nos agrada mucho la franqueza, señor Ministro, pero nó hasta el punto de querer privar a los Senadores de formular las indicaciones que estimen convenientes.

Por lo demás, se va generalizando demasiado la costumbre de hablar en contra del Senado; sin embargo, es la Cámara que verdaderamente trabaja, como lo han reconocido los propios Ministros infinitas veces, porque aquí encuentran una cooperación sincera y eficaz que no siempre se les presta en la otra Cámara.

El señor **ZAÑARTU** (don Enrique). — Hasta para caer...

El señor **BARROS ERRAZURIZ.** — Hasta para caer... parados; porque el Senado los mantiene en sus puestos mientras cumplen con sus deberes.

El señor **TORREALBA.** — Yo no me siento raspeado por el honorable Ministro de Hacienda, porque estimo que Su Señoría ha hecho bien en señalar los inconvenientes de las indicaciones formuladas en este proyecto, no obstante haber reconocido que todas ellas responden a necesidades muy justificadas.

Por mi parte había formulado indicación con el objeto de consultar una suma para la construcción de habitaciones para obreros, que es también una cuestión de beneficencia pública; en efecto, si las pésimas condiciones en que viven los obreros fueran mejoradas, ganaría mucho también la salubridad pública, y a su vez esto iría en provecho de la beneficencia pública, que tendría menos gente enferma y desvalida que atender.

El Honorable Ministro dice que, por ahora, estas indicaciones son inaceptables; yo lo siento, porque creo que corresponden a necesidades de verdadera urgencia; se trata de atenciones que figuran en los programas de todos los partidos políticos. Todos ellos consultan la necesidad de construir habitaciones higiénicas para obreros, y constantemente en las asambleas públicas, en el Congreso y en la prensa se sostiene la conveniencia de llevar a cabo obras de esta naturaleza.

Por eso decía ayer que nunca más oportuno que ahora, cuando el Gobierno va a tener entradas extraordinarias con la venta de terrenos salitrales, lo que no ocurre continuamente, nunca más oportuno que ahora, repito, que el Congreso votara una cantidad importante para satisfacer esta necesidad; pero reconozco que las observaciones del señor Ministro de Hacienda son muy fundadas y me conformo con su resolución, esperando que en alguna oportunidad próxima el Congreso y el Gobierno habrán de preocuparse de satisfacerla.

Terminaré manifestando que me preocuparé de activar en esta Cámara, el despacho de otros proyectos que tienden a dar fondos para esos gastos, como el que presentó el Honorable Senador por Arauco, y creo poder llevar al convencimiento del Senado la conveniencia que existe de despacharlos cuanto antes.

El señor **ZAÑARTU** (don Enrique).—Yo deseo manifestar que encuentro perfectamente justificadas las palabras del señor Ministro de Hacienda aún en el tono indignado en que, según el Honorable Senador por Linares, las ha pronunciado, y declaro que yo, en el caso del señor Ministro, me habría indignado mucho más.

Existen en la carpeta del Senado muchos proyectos que duermen aquí 15, 10, 8 y más años y hemos dejado pasar el tiempo sin preocuparnos de su despacho.

Yo recuerdo haber presentado al Congreso cuando fuí Ministro de Industria, un proyecto general sobre Regadío, según el cual podía regarse la zona agrícola en un 30 o|o más que en la actualidad, pero su discusión tropezó con dificultades de carácter legal relativas a las servidumbres de tránsito y de acueducto.

Hay otro proyecto sobre fondos para la beneficencia en todo el país, que presenté hace ya bastante tiempo en compañía del Honorable Senador por O'Higgins, y otro sobre habitaciones obreras, ideas todas de carácter general y que se consultan separadamente, que es como debe de ser. Por ahora, estas mismas ideas han querido consultarlas algunos Honorable Senadores en el actual proyecto presentado por el Gobierno con un fin especial, para satisfacer necesidades impostergables.

Por lo demás, señor Presidente, yo veo con mucha simpatía a un Ministro que se indigna; estamos demasiado acostumbrados a faltar al respeto al Gobierno; todavía no insinúa algo el Gobierno cuando ya nosotros protestamos. Yo soy uno de los que han faltado más al respeto debido al Gobierno, pero comprendo muy bien que tiene el derecho de indignarse por lo que nosotros hacemos y que nosotros no debiéramos indignarnos tanto por lo que nos dicen los señores Ministros o el Gobierno.

El señor **CLARO SOLAR** (Presidente).— Ofrezco la palabra. Cerrado el debate.

Podríamos votar primeramente si se acepta la idea general de hacer una distribución de los fondos que produzcan los remates de terrenos salitreros, o se prefiere el temperamento que aconseja la Comisión.

El señor **TOCORNAL.**—¿Se mantienen todas las indicaciones hechas sobre distribución de fondos?

El señor **CLARO SOLAR** (Presidente).—

GRAN OPORTUNIDAD
DOS CASAS, SE VENDEN
Lujosas y confortables, una de esquina, con garage, independiente, construcción sólida de cal y ladrillo, consta cada casa, de salón, comedor y escritorio, cuatro grandes dormitorios, fuera dependencias, pieza de baño entre los dormitorios, y espléndido hall de vidrios, lujosas decoraciones y empapelados, patios embaldosados.
VERLAS Y TRATAR CON SU DUEÑO.
AVENIDA MATTA 371 - 369

Buena Gratificación
se dará a la persona que entregue un prendedor con Onyx y Brillante, perdido el Lunes 30 de Julio en la tarde en Alameda, Compañía Monjitas o en ese radio. Dirigirse a José Daneri.
MIRAFLORES 117

Gran Broncería Artística
José Bove e Hijo
ARTICULOS RELIGIOSOS
Gran surtido en Candelabros:
Copones, Cálices, Custodias, Lámparas para el Santísimo, Patenas, Palmatorias, etc., etc.
SAN ANTONIO 46
Teléfono Inglés 47 — Casilla 3318

En Bellavista
Magnífica residencia con lindo jardín y todo confort. 12 dormitorios, salón, sala, escritorio, gran comedor, extenso y hermoso hall, piezas de toilette y muy buen garage.
PRECIO: $ 160,000.
Benjamín Undurraga L.
Huérfanos 1059.— Casilla 752

MUY BARATO
Y PERFECTO
Este CORSE es la mejor forma moderna y de bajo precio. Pídase en
"LA FLOR DEL DIA"
También, CALZADO FINO en liquidación, para señoras.

Oficina de
CONTABILIDADES
Mande sus libros a esta oficina y quedará Ud. satisfecho. Economía y formalidad.
J. TOBELLA
UNION AMERICANA 12
CASILLA 1310

Según entiendo, el señor Senador por Santiago ha retirado la que había hecho.

El señor **TORREALBA.**—La retiro, señor Presidente.

El señor **TOCORNAL.**—¿Y las otras indicaciones?

El señor **CLARO SOLAR** (Presidente).— La del señor Senador por Tarapacá está hecha condicionalmente.

El señor **BARROS ERRAZURIZ.**—Sería preferible que las indicaciones, sin aprobarlas ni rechazarlas, fueran desglosadas y enviadas a Comisión, para que se consulten después en otros proyectos de ley que se encuentren pendientes. Por acuerdo unánime se podría proceder así.

El señor **ZAÑARTU** (don Enrique).—Se tomarían en cuenta en otros proyectos que hay pendientes desde varios años.

El señor **CLARO SOLAR** (Presidente).— Si hubiera unanimidad, podría aceptarse la insinuación que ha hecho el señor Senador por Linares.

El señor **BAÑADOS.**—Si fuera oportuno, yo insinuaría la idea de que con alguna parte de las entradas que produjeran las ventas de terrenos salitrales se propendiera también a impulsar la producción del ácido sulfúrico, materia prima necesaria para muchas industrias.

El señor **CLARO SOLAR** (Presidente).— En esa idea bastaría con protejer a las fábricas que estuvieran ya fundadas en el país.

Por acuerdo unánime podría acordarse proceder en la forma indicada por el señor Senador por Linares. Acordado.

El señor **RIVERA.**—Sin perjuicio de la tramitación del proyecto.

El señor **CLARO SOLAR** (Presidente).— Sin perjuicio de ello, señor Senador.

Queda despachado el proyecto.

El señor **BARROS ERRAZURIZ.**—Permítame el señor Presidente.

Para que el señor Ministro de Hacienda vea que no nos anima ningún propósito hostil yo ruego al Senado que por unanimidad acuerde reabrir el debate de este proyecto, en lo relativo al plazo de seis meses que ha de mediar entre el primer aviso y el remate de terrenos. Si el Gobierno declara que el término de cinco meses es demasiado largo, podemos rebajarlo a lo que se estime razonable.

El señor **SUBERCASEAUX** (Ministro de Hacienda).—Yo agradezco mucho al señor Senador su proposición, porque yo insistí ayer en la necesidad que hay de efectuar estos remates lo más pronto que sea posible.

La verdadera garantía para el valor que puede obtener el Fisco de estos terrenos, está en el mínimum para la subasta, porque los interesados en cada lote no pasan de dos o tres. Se trata de algunos lotes próximos a oficinas en explotación, de modo que es inútil la prórroga del plazo.

El señor **CLARO SOLAR** (Presidente).— Si hay acuerdo unánime para reabrir el debate, podríamos acoger la insinuación del Honorable Senador por Linares.

El señor **OCHAGAVIA.**—Si sólo se tratara de acortar el plazo a cuatro meses, yo no tendría inconveniente para ello; de otra manera me opondría.

El señor **CLARO SOLAR** (Presidente). — Quedaría reabierto el debate, si no hay oposición. Acordado.

Si al Senado le parece podríamos acordar reducir el plazo a cuatro meses. Acordado.

PREFERENCIAS

El señor **ZAÑARTU** (don Enrique).—Ruego al señor Presidente tenga a bien tomar en cuenta un proyecto aprobado ya por la otra Cámara y por nuestra Comisión de Hacienda, que autoriza a la Municipalidad de Concepción para contratar un empréstito por $ 300,000.

El señor **CLARO SOLAR** (Presidente). — Este proyecto está en el primer lugar de la tabla de fácil despacho; pero por lo avanzado de la hora y por haber tomado todo el tiempo el proyecto que se acaba de despachar, no ha sido posible ocuparnos de él.

El señor **ZAÑARTU** (don Enrique).—Muy bien, señor Presidente. Haría también indicación para prorrogar la sesión por media hora, a fin de ocuparnos del proyecto de aeronavegación comercial.

El señor **CLARO SOLAR** (Presidente). — Precisamente se ha mandado a la Mesa una indicación en ese sentido, señor Senador.

El señor **SECRETARIO.**—Los Honorables Senadores por Ñuble y por Valparaíso, señores Edwards y Rivera, formulan indicación para prorrogar la segunda hora de esta sesión por media hora, a fin de destinarla a la discusión del proyecto sobre aeronavegación comercial.

AUXILIO AL CUERPO DE BOMBEROS DE SANTIAGO

El señor **ARANCIBIA LASO.**—Seguramente ninguno de los Honorables Senadores desconoce la aflictiva situación porque atraviesa en la actualidad el Cuerpo de Bomberos de Santiago.

Esta institución nacida a impulsos de generosas aspiraciones, de noveles entusiasmos, formada en el dolor de una ciudad, alimentada con sacrificios y esfuerzos ha servido a la capital durante más de medio siglo.

Fué el año 1863, a raíz de la dolorosa catástrofe de la Compañía, cuando un joven comerciante, distinguido y generoso, don José Luis Claro Cruz, invitó a los jóvenes de Santiago a formar un cuerpo de bomberos voluntarios.

La escasez de medios adecuados y la estrechez económica no fueron un obstáculo, para que a impulsos del entusiasmo, se mantuviera y progresara.

Así se formó esta institución que es hoy día una de las glorias vivas de la República.

El Cuerpo de Bomberos es escuela de civismo y de abnegación. Allí los jóvenes voluntarios se orientan en el cumplimiento del deber y en el cultivo de las sanas virtudes del espíritu.

Es escuela de abnegación—de esa abnegación del amplio concepto de la palabra—que nos hace reconocer en cada individuo a un hermano a quien debemos ayudar, a quien debemos proteger y a quien debemos amparar en todas las situaciones difíciles de la vida.

A una institución de esta especie, no debemos dejar morir. Es ella un punto sano en el cuerpo enfermo de nuestras instituciones. De allí puede venir la savia para alimentar el espíritu de la juventud, empapándolo en ideales de sacrificio y de virtud, que llevados a las instituciones patrias barrerían con esa ola de indiferencia, que es anuncio de crisis y desmoralización.

Los recuerdos de aquellos grandes hombres, miembros del Cuerpo de Bomberos, que se llamaron Matta, Gallo, Mac-Iver, Galvarino Gallardo, Arteaga Alemparte, Pedro Montt, Fiska, Claro Cruz, y todos aquellos que sin preocuparse de su propio bienestar, buscaron el bienestar ajeno, ha ido imprimiendo en las huestes bomberiles del presente el mismo entusiasmo, la misma abnegación, el mismo altruismo que ellos supieron derramar a raudales en el pasado.

Y subrayan la noble labor del Cuerpo de Bomberos de Santiago, los nombres de Grunnewall, de Rojas, de Fredes, de Ossa, de Glaziou, de Tenderini, de Johnson, de Ramírez de Reyes, de Acosta y de Bahamondes, que guiados por el toque plañidero de la campana de alarma, abandonaron el calor de sus hogares para sacrificar su vida con sonrisa heroica en beneficio de sus semejantes.

En Atenas, cuna de la democracia, sus nombres estarían grabados en mármol. Nosotros deberíamos enseñarlos a la juventud, para que inspirándose en sus ejemplos, jamás olvide que la vida que se entrega en holocausto de la patria o de los semejantes, no es sino una forma del cumplimiento del deber.

Permítame el H. Senado recordarle las palabras de un gran hombre público que no ha mucho, para desgracia del país, dejara de formar parte de esta Corporación.

Don Enrique Mac-Iver decía: "De las filas del Cuerpo de Bomberos no escluye el católico al protestante, ni el cristiano al judío, ni el creyente al libre pensador y codo con codo trabajan y mueren cuando el deber así lo exige; apartados de todas las doctrinas, discípulos de todas las escuelas, adeptos de todos los partidos; que al lado de los sentimientos fraternales, vida tiene allí la tolerancia, la más necesaria, si no la más elevada de las virtudes sociales."

Señores Senadores: no soy de los que viven del pasado. Sueño con el advenimiento de una democracia verdadera de cuyo seno brotaría el Gobierno con la espontaneidad infinita con que el fruto brota del árbol.

Pero si no vivo del pasado, si la tradición no me subyuga, no por eso dejo de admirar ese poder irresistible de lo viejo con fuerza hasta para horadar la montaña o hacer luz en la sombra.

En la atmósfera moral han fermentado ideas nuevas.

De abajo, de los más hondo, como de los cimientos mismos de la sociedad ha subido un clamoreo que en medio de los acordes de una Marsellesa nueva, ha barrenado viejos principios, levantando en nombre de la justicia social, nuevos deberes y nuevos sentimientos.

Hagamos obra de previsión, reconstituyamos las instituciones del pasado que inauguradas al calor de una idea altruista de tolerancia, mantienen vivas en la juventud las tradiciones de orden y civismo que es fuerza saludar en el pasado, revivir en el presente y proteger en el futuro.

Movidos po estas consideraciones, en unión del honorable Senador por Concepción, mi distinguido amigo señor Aguirre Cerda, tengo el honor de presentar a la consideración del Senado, el proyecto de ley que ruego al honorable Presidente ordene al señor Secretario se sirva leer.

El señor **PROSECRETARIO.**—La moción dice así:

Honorable Senado: Es del dominio público la aflictiva situación porque atraviesa el Cuerpo de Bomberos de Santiago.

Esta institución, lo mismo que las análogas de toda la República, presta abnegados servicios que son dignos del estímulo de los Poderes Públicos.

Sus miembros, con abnegación que ha llegado muchas veces al sacrificio de sus vidas, salvan las personas y las propiedades, constituyendo una escuela de civismo que educa a la juventud en ideas de solidaridad, de desprendimiento y de abnegación que deben ser base de la cultura ciudadana.

El Cuerpo de Bomberos de Santiago para mejorar su servicio hasta dejarlo en la forma actual que es un orgullo para la capital, ha necesitado contraer fuertes compromisos que han aumentado su deuda hasta cerca de trescientos mil pesos.

La ayuda de los voluntarios que forman el Cuerpo y que prestan gratuitamente sus servicios, la ayuda particular que, estamos ciertos, ha de acudir con largueza en apoyo de la generosa institución, no serán suficientes.

Es necesario que los Poderes Públicos concurran también a este propósito, no sólo como una manera de estimular una obra útil y patriótica, sino también porque si el Cuerpo de Bomberos Voluntarios se disolviera en esta capital, tenría que organizarse una institución de Policía para que cumpliera los fines que hoy día persigue el Cuerpo, y esta institución importaría al Erario Nacional a lo menos un desembolso de un millón de pesos anuales.

Por estas consideraciones, tenemos el honor de presentar a vuestra consideración, el siguiente proyecto de ley:

Artículo único.—Autorízase al Presidente de la República para entregar como auxilio extraordinario, por una sola vez, al Cuerpo de Bomberos de Santiago, la suma de cien mil pesos.— **Héctor Arancibia Laso**, Senador de Antofagasta. —**Pedro Aguirre Cerda**, Senador por Concepción.

El señor **AGUIRRE CERDA.**—Rogaría al Senado se sirviera eximir del trámite de Comisión el proyecto a que se acaba de dar lectura.

Además, deseo rogar a la Mesa que se digne anunciar para la tabla de fácil despacho de la sesión próxima, el proyecto relativo a la Municipalidad de Concepción.

El señor **CLARO SOLAR** (Presidente). — El proyecto a que se refiere Su Señoría, y a que también ha hecho referencia el honorable Senador por Concepción señor Zañartu, está anunciado en el primer lugar de la tabla de fácil despacho de la sesión de hoy, pero como no se ha dispuesto de tiempo para tratar en la sesión de hoy esta clase de asuntos, conservará su preferencia para la sesión de mañana.

En discusión la indicación formulada por el honorable Senador por Concepción para eximir del trámite de Comisión el proyecto de que se acaba de dar cuenta.

RECTIFICACION.— VENTA DE TERRENOS SALITRALES

El señor **BRIONES LUCO**.— Deseo, señor Presidente, hacer una rectificación a la versión de la sesión de ayer que se publica en la prensa.

Durante la discusión del proyecto sobre enajenación de terrenos salitrales, el honorable Senador por Concepción, señor Zañartu, y yo, hicimos varias observaciones sobre la nacionalización de la industria salitrera.

Pero en la versión de la sesión, entre el final del discurso del señor Zañartu y el comienzo de mis observaciones, se ha omitido mi nombre, de modo que todo lo que yo dije aparece como dicho por el honorable Senador por Concepción.

Por este motivo pido a la Mesa que se sirva ordenar que en la versión de esta sesión se reproduzca lo que dije ayer, a fin de que queden como mías las palabras que expresé sobre esta materia.

Las observaciones a que se refiere el señor Briones Luco pronunciadas por él en la sesión anterior, son las siguientes: "El señor Briones Luco.— La nacionalización de la industria salitrera es un bellísimo ideal en el cual concurren seguramente todos los chilenos.

Si el proyecto en discusión no revistiese la urgencia que se ha manifestado, tanto para aumentar la producción del mercado salitrero, cuanto porque el señor Ministro tiene fundadas esperanzas de que con este remate de terrenos salitrales podrá saldar parte del déficit del presupuesto de la Nación, yo habría propuesto diversas modificaciones en el curso de debate. Me limitaré, pues, a insinuar una de las ideas que me ha sugerido la venta de estos terrenos, que me guardo para plantearle si hay oportunidad en otra ocasión.

A mi juicio, si no existiese este apremio se habría podido abordar el problema que se nos presenta en el Norte con motivo de las dificultades obreras. Podríamos concebir un proyecto para aunar los esfuerzos del Estado, de los salitreros y de los obreros, a fin de hacer una explotación económica, cuyas utilidades se dividirían a prorrata de los esfuerzos aportados por cada una de estas entidades productoras".

PEQUEÑA PROPIEDAD RURAL Y CAJA AGRARIA

El señor **SILVA CORTES**.— Pido a los miembros presentes de la Comisión de Hacienda que informen a la brevedad posible sobre el proyecto de ley que tiende a fomentar las pequeñas propiedades rurales, estableciendo la Caja Agraria y una contribución sobre consumos superfluos o de lujo.

La Cámara de Diputados aprobó ese proyecto, que tiende a un fin social importantísimo. Jóvenes Diputados inteligentes, estudiosos y patriotas presentaron e impulsaron esa reforma; y es natural que el Senado la estudie, a su vez, y la despache.

El señor **OPAZO**.— El proyecto a que alude Su Señoría está en tabla en la Comisión de Hacienda, la cual no ha podido ocuparse de él por haber tenido que estudiar otros proyectos, como el relativo al impuesto a la renta y varios más; pero tan pronto como la Comisión tenga tiemp procurará estudiar el asunto a que se ha referido el señor Senador por Maule.

ACUERDOS

El señor **CLARO SOLAR** (Presidente).— Terminados los incidentes.

La indicación de los honorables Senadores por Valparaíso y, por Ñuble, para prorrogar la presente sesión hasta las siete, destinando la media hora de prórroga a la discusión del proyecto sobre aeronavegación comercial, no ha merecido observaciones; de modo que, si no se pide votación, la daré por aprobada.

El señor **TORREALBA**.— Con mi voto en contra, señor Presidente, porque yo no acepto este proyecto.

El señor **BARROS ERRAZURIZ**.— Entonces la indicación queda sin efecto, porque el acuerdo para prorrogar la sesión debe ser tomado por unanimidad.

El señor **CLARO SOLAR** (Presidente).— Tiene razón Su Señoría.

El señor **TORREALBA**.— Yo siento mucho tener que oponerme a esta indicación.

El señor **CLARO SOLAR** (Presidente).— La indicación del honorable Senador por Concepción, señor Aguirre Cerda, para eximir del trámite de Comisión el proyecto presentado por Su Señoría y por el señor Senador por Antofagasta, tampoco ha merecido observaciones.

El señor **ALESSANDRI**.— Yo voy a votar en contra de esta indicación, porque creo que andaríamos más ligero si este proyecto fuera estudiado e informado por la Comisión respectiva. Desde luego, es menester que sepamos de dónde van a salir los fondos necesarios para atender a este gasto.

El señor **CLARO SOLAR** (Presidente).— Se va a votar la indicación, que, para ser aprobada, requiere mayoría de dos tercios.

—Puesta en votación, fué aprobada por dieciséis votos contra cuatro.

PREFERENCIA

El señor **ARANCIBIA LASO**.— Rogaría al señor Presidente, se sirviera anunciar este asunto para la tabla de fácil despacho de una de las sesiones próximas.

El señor **CLARO SOLAR** (Presidente).— Queda anunciado el proyecto a que se refiere Su Señoría.

El señor **ARANCIBIA LASO**.— Muchas gracias, señor Presidente.

PETICION DE DESAFUERO

El señor **SECRETARIO**.—Ha llegado a la Mesa un oficio de la Ilustrísima Corte de Apelaciones de Santiago en que solicita autorización del Senado para proceder contra la persona del Honorable Senador por Curicó, señor don Ladislao Errázuriz, por haber actuado como padrino en el duelo entre los señores Diputados don Ismael Edwards Matte y don Cornelio Saavedra.

El señor **CLARO SOLAR** (Presidente).— Pasa a la Comisión de Legislación y Justicia. Se suspende la sesión. **Se suspendió la sesión.**

SEGUNDA HORA

PRORROGA DE CONCESION AL FERROCARRIL SALITRERO DE TARAPACA

El señor **CLARO SOLAR** (Presidente).— Continúa la sesión.—Continúa la discusión general del proyecto relativo a la prórroga de la concesión al ferrocarril salitrero de Tarapacá. Puede seguir haciendo uso de la palabra el señor Senador por Concepción.

El señor **ZAÑARTU** (don Enrique). — Al terminar la sesión de ayer, mi respetable colega el señor Senador por Malleco dijo al Senado las pocas palabras que voy a repetir a mis Honorables colegas.

Su Señoría, refiriéndose al Senador que habla, expresó lo que sigue: "Su Señoría ha hecho dos argumentos sustanciales, pero resulta que los dos han quedado en duda."

Si yo no conociera la seriedad de los procedimientos de mi Honorable colega; si yo no estuviera absolutamente seguro de que no se trata de lucir un rasgo oratorio del Honorable Senador para desacreditar o para deprimir, por decir así, las modestas observaciones que vengo formulando, con gran trabajo, por tratarse de un problema complejo y por tener que sacar deducciones de un número considerable de documentos, si yo no estuviera convencido que Su Señoría defiende pura y exclusivamente los altos intereses nacionales, evidentemente que dejaría pasar como inadvertidas esas palabras a que acabo de dar lectura.

El señor **BULNES**.— Permítame Honorable Senador una breve interrupción.

Tengo el propósito de no tomar parte en la discusión de este proyecto por razones que me reservo. Si en la sesión de ayer me permití interrumpir a Su Señoría para decirle las palabras que el Honorable Senador acaba de leer, no fué con otro fin que el de pedir a Su Señoría que se sirviera explicarme un punto de su discurso que me había llamado la atención. La explicación que dió el Honorable Senador—debo decirlo francamente— no me dejó satisfecho.

Pero tenga entendido Su Señoría que no deseo intervenir en este debate, de modo que en ese concepto puede discurrir el Honorable Senador.

El señor **ZAÑARTU** (don Enrique).— Nada pienso decir que pueda impedir a S. S., tomar parte en este debate. Por el contrario, creo que sin salirse el Honorable Senador de su propósito, puede aportar las luces de su experiencia y de su conocimiento en este asunto.

Lo único que deseaba manifestar era que, tratándose de un asunto de tan alto interés nacional, y después de haber argumentado por espacio de largo tiempo, me sentía desconsolado de que se hubiera tomado en cuenta solamente dos puntos de mi argumentación, dejando los demás en el tintero.

Como va a convencerse la Cámara no son sólo dos y como deseo que el Honorable Ministro se haga cargo de todos los puntos que le toco y que juntaré al terminar en un cuestionario, a fin de que S. S. se sirva contestarlos, si lo tiene a bien, voy a referirme a ellos brevemente.

En la sesión del Jueves le pregunté al señor Ministro si había cálculos en el Ministerio que pudieran demostrar cuál sería la utilidad de la Compañía término de la prórroga con el 25 o|o de aumento en las tarifas.

Le pregunté también cuál sería la utilidad de la Compañía con el mejoramiento en la tracción, pues es lógico que, al haber mejoramiento en la tracción, haya abaratamiento de trasporte.

Siempre que los Ferrocarriles del Estado— que, según se dice, están tan mal administrados— han pedido fondos para hacer algunas mejoras en el servicio, va aparejada la petición de fondos con una promesa de reducción en las tarifas. Pero en las Empresas particulares sucede lo contrario, pues se dice que no solamente quieren abaratar las condiciones de trasporte, sino que declaran que subirán las tarifas para obtener una mayor utilidad.

Así, pues, deseo que el señor Ministro me diga, una vez terminadas mis observaciones, si hay cálculos hechos sobre las ventajas que la Compañía obtendrá por estos dos capítulos; porque se trata de fondos que tienen la mayor importancia; se trata de fondos que van a ser retirados del haber de los salitreros y que por lo tanto van a encarecer la producción, y nada más grave que esto hoy día en que esa industria está amenazada por la competencia del salitre artificial en los países más importantes del mundo.

Mucho hablamos de la necesidad de proteger la industria salitrera; pero cada vez que se debe poner en práctica las ideas anunciadas, aparecen tropiezos insalvables para realizarlas.

Pregunté todavía, en la sesión del Jueves al señor Ministro, si era forzoso electrificar esa línea para que el ferrocarril pudiera cumplir con los compromisos.

En la sesión del Lunes formulé algunas observaciones de importancia y me referí primero, —y lo demostré con la lectura de una serie de documentos,—cómo se ha combatido la construcción del Ferrocarril del Estado, y cómo en estas gestiones ha aparecido siempre el propósito de evitarle al Ferrocarril inglés la competencia del Ferrocarril del Fisco chileno, sin tomar en cuenta para nada el interés de la industria salitrera ni el interés del país. Manifesté en seguida que la Compañía, por el órgano de uno de sus directores, había asegurado que el Ferrocarril tenía capacidad suficiente para servir a toda la Pampa, aún contando con el mayor aumento; y, ocho años después del último de estos ofrecimientos, la compañía se presenta a pedir una nueva concesión y nuevas ventajas, alegando que no tiene capacidad suficiente para satisfacer las exigencias de la industria! En una o en otra oportunidad esa Compañía había tratado de sorprender la buena fe del Gobierno de Chile.

Demostré también que la Compañía llegó tan lejos en su afán de conseguir del Estado lo que deseaba, que no sólo estampó la declaración de que podía hacer el trasporte de todo el salitre que se producía o podía producirse en la pampa, sino que ofreció agregar a su línea un tercer riel para que por ella pudieran bajar a Iquique los trenes del Ferrocarril Longitudinal.

Esto lo ofrecía la Compañía hace ocho años, y hoy se presenta diciendo al Estado que no puede dar abasto al trasporte de salitre en aquella región.

Es indispensable, pues, que el Gobierno averigüe si es cierto o no que la Compañía puede hacer este tráfico, si la Compañía ha dejado de hacer lo que tenía la obligación de hacer, según la ley general de ferrocarriles en cuanto a adquisición de material y equipo para atender debidamente el tráfico. Conviene, a este respecto, que el señor Ministro nos traiga los informes de los peritos del Estado que han ido a inspeccionar el Ferrocarril, su equipo, la forma en que atiende el servicio y la organización que tiene la Empresa.

En las observaciones que formulé en la sesión de ayer, me referí a algunos documentos relacionados con amortización del capital de la Compañía.

Respecto a la amortización del capital, por la Compañía, voy a leer algo que considero de gran interés. Se trata de un documento enviado al Ministerio por nuestro Ministro en Londres, señor don Agustín Edwards, en el cual da cuenta de una reunión que celebraron los accionistas del Ferrocarril Salitrero de Tarapacá.

En la parte final de este documento se dice: "El año pasado les informé que la Compañía iba a solicitar el permiso necesario del Parlamento para poder devolver a los accionistas el capital de la Compañía, representado por 1.484,360 libras en acciones ordinarias y por 171,640 libras en acciones privilegiadas, pero debido a la guerra se resolvió dejar este asunto para más tarde, pero en todo caso el directorio los convocará y someterá a la aprobación de ustedes la solicitud antes de ser presentada al Parlamento.

"Después de los trámites ordinarios se aprobó la memoria y el balance y se suspendió la sesión".

Yo traje este documento en la sesión pasada, diciendo que yo mismo no podía penetrarme del alcance de él y pidiendo una explicación al respecto.

El honorable Senador por Malleco dijo: "¿Y no cree Su Señoría que eso corresponda a una operación financiera de la misma naturaleza, o sea a una nueva emisión de acciones? Cómo puede suponérse que la Compañía tenga a la mano una suma igual al capital para devolver íntegramente a sus accionistas el valor de sus acciones.

Aunque los términos del documento que he leído no concuerden o no den pie a esta explicación, yo digo que puede ser exacta. Pero el Senado no debe quedarse conforme con una suposición y el señor Ministro, antes de que se cierre el debate, seguramente habrá de querer consultar a la Compañía sobre el significado de la nota a que acabo de dar lectura, para que así procedamos con entero conocimiento de las cosas. No es más lo que deseo. El gerente de la Compañía está en Chile. En todo caso, deseo una contestación concreta y clara, y no que a una pregunta se me conteste con otra.

El señor **MARDONES** (Ministro de Ferrocarriles).—En su oportunidad tendrá mi respuesta Su Señoría.

El señor **ZAÑARTU** (don Enrique).—Agradezco al señor Ministro y desearía que ella fuera satisfactoria, como lo espero, porque me parece de sumo interés saber cuál es el capital de la Compañía.

En el debate de ayer me llamó la atención, y yo la llamé a los señores Senadores, que, mientras uno de los directores de la Compañía en un documento que corre en estos papeles ofrecía un arreglo en el sentido de que la concesión venciera el año 50, el Gobierno de Chile propusiese un plazo hasta 1872, o sea 22 años más de lo que solicitaba el propio peticionario.

Me parece que esta es una generosidad verdaderamente incomprensible, generosidad que se hace con dineros ajenos, porque se sacrifica a la industria salitrera.

Ya que fuí contradicho sobre este punto por el señor Ministro, voy a acentuar más mi idea.

En realidad, lo que quiso el señor Delanoy fué que el plazo venciera el año 1850 y no el año 1872. Voy a leer de nuevo algunos párrafos que vienen a dar la razón a las afirmaciones que vengo haciendo. Dice el señor Delanoy que "aún cuando no tenía autorización alguna del Directorio, creía que podrían adelantarse ideas, sin compromiso para el Gobierno ni para la Compañía, en el sentido de llegar a un acuerdo, ya que una sección del Ferrocarril pasaría a poder del Estado dentro de 20 años, y que esta circunstancia merecía ser considerada especialmente".

Fíjese bien el Honorable Senado que, al hablar del término de 20 años, se refiere a la fecha de 1836 como término de la concesión.

Agregó el señor Delanoy "que no divisaba inconveniente para llegar a un convenio que fijase un nuevo plazo como término de la concesión de las líneas que pasan a poder del Estado teniendo en cuenta los años que faltan para la entrega de las diversas secciones; que como sobre una de esas secciones el Estado no tiene sino el derecho de expropiación, se podría, eliminando ésta, tomar el término medio de los años que faltan para la expiración de las respectivas concesiones".

"El señor Ministro expresa que debe fijarse como término general el año 1936, ya que para entonces la Compañía habrá amortizado totalmente su capital, incluyéndose por supuesto, en la entrega, sin gravamen para el Estado, las líneas concedidas a plazo limitado".

Ahora bien, señor Presidente... ¿se puede discutir que lo que aquí decía el señor Delanoy era que estaba dispuesto a aceptar la concesión hasta el año 1950, es decir, 34 años después del año 1916? Si en todas las oportunidades en que se trató esta materia, el señor Ministro de Ferrocarriles, habló del término de la concesión en el plazo de veinte años y dijo que terminaba el año 1936. Si el señor Delanoy deseaba que se le hiciera la concesión por treinta y cuatro años más después del término de la concesión, lo habría dicho así en alguna parte. Y lo que se desprende del tenor literal de la reseña de lo ocurrido en estas conferencias, lo que se subentiende claramente, es que el señor Delanoy estaba de acuerdo en que el plazo de la concesión debía vencer en el año 1950.

De nuevo pregunto yo, ¿cómo se puede proceder en esta forma? ¿cómo es posible que esta prórroga, que en 1916 se entendía vigente por el espacio de treinta y cuatro años, se transformaría en una prórroga de cincuenta y seis años? ¿Cómo el Ejecutivo que tiene a su cargo la defensa de los intereses nacionales y los intereses de la industria salitrera, que es la base primordial del bienestar social y económico del país, a cuya producción están íntimamente ligadas las rentas nacionales, tal como lo hemos comprobado dolorosamente en las épocas de crisis? ¿cómo es posible, digo, que tratándose de la defensa de esta industria, el Gobierno está llano a aceptar la prórroga de un plazo por mayor tiempo del que desean los mismos interesados?

Este es un punto que deseo ver perfectamente esclarecido por el señor Ministro, antes que el Honorable Senado se pronuncie sobre el proyecto en debate.

Pero hay en el párrafo que he leído algo más: el representante de la Compañía no se limitaba únicamente a aceptar un plazo de 34 años, sino que todavía ofrecía garantía y aún otras ventajas, a condición de que el Estado no continuara la construcción del Ferrocarril de Iquique a Pintados.

Dice el acta:

"Un plazo de treinta y cuatro años le parecía aceptable (al representante), y en tales condiciones cree que la Compañía tomará a su cargo la terminación del Ferrocarril entre Las Carpas e Iquique, devolviendo al Estado las sumas ya invertidas por él; que igual cosa podría hacerse en cuanto a la parte de línea que servirá la pampa del Soronal. En esta forma podría estudiarse ese nuevo plazo de término general de todas las concesiones de la Nitrate, de manera que pueda amortizar los nuevos capitales por invertir".

Es decir, además del plazo, la Nitrate estaba dispuesta todavía a pagar al Gobierno lo que éste hubiera invertido en la iniciación de los trabajos del Ferrocarril de Iquique a Pintados y otros, **y se comprometía, después de ese plazo, es decir, a los cincuenta años,—deseo que esto quede perfectamente en claro—a que el Ferrocarril pasara a poder del Estado.**

El señor Ministro dijo, en una interrupción que me hizo en la sesión de ayer, que tomara en cuenta que no se trataba de todos los ramales. Para ser más preciso voy a leer la interrupción de Su Señoría: "En la fórmula propuesta por el señor Delanoy, la Compañía no entregaba las líneas de la cuarta concesión y el Gobierno no continuaba la construcción del Ferrocarril fiscal, mientras que en la fórmula nueva se entregan aquellas líneas y se prosigue la construcción de la vía fiscal de Pintados a Iquique, etc."

Este es un error del señor Ministro.

En la proposición del señor Delanoy también se entregaba esa línea.

Veo que el señor Ministro hace signos negativos, es decir, que, según Su Señoría, no se entregaba. Pues bien, yo le voy a probar a Su Señoría lo contrario. En el documento que fué redactado, precisamente, por Su Señoría en el puesto que desempeñaba, se dice lo siguiente:

"En esta forma podría estudiarse ese nuevo plazo de término general de todas las concesiones de la Nitrate, de manera que pueda amortizar los nuevos capitales por invertir".

El señor **MARDONES** (Ministro de Ferrocarriles).—En el plazo de treinta y cuatro años estaba dicho anteriormente que se eliminaba la cuarta concesión, y aquí se habla de un nuevo plazo, suficiente para amortizar los nuevos capitales.

El señor **ZAÑARTU** (don Enrique).—Ahora comprendo que Su Señoría patrocine este proyecto, porque no conoce los antecedentes.

El párrafo que estoy leyendo es el mismo anterior: Su Señoría se distrajo entonces en el momento que yo lo leía. Ahora comprendo que Su Señoría no conocía estos antecedentes, porque si los hubiera conocido no habría tenido la manga tan ancha para darle a la Compañía un plazo mayor de veinte años sin justificación alguna.

Su Señoría ha creído que una gran línea, que vale catorce o quince millones de pesos, me refiero al ramal sin plazo, no estaba comprendida en esta proposición de la Compañía; pues bien, esa línea, que es la única compensación que podía haber para el Estado, entraba también en dicha proposición, como claramente se establece en el párrafo que he leído y que nuevamente volveré a leer a fin de que Su Señoría se dé cuenta exacta de la importancia y significación que él tiene. Dice así:

"El señor Delanoy prosigue expresando que el plazo de veinte años lo considera exiguo; pero que un plazo de **treinta y cuatro años le parecía aceptable** y en tales condiciones cree que **la Compañía tomará a su cargo la terminación del ferrocarril entre Las Carpas e Iquique, devolviendo al Estado las sumas ya invertidas por él; que igual** cosa podría hacerse en cuanto a la parte de línea que serviría **la pampa del Soronal.** En esta forma podría estudiarse ese nuevo plazo de término general de todas las concesiones de la Nitrate, de manera que pueda amortizar los nuevos capitales por invertir".

Esta proposición está, como ve el Senado, dentro del mismo párrafo, y el plazo a que se refiere es el de los treinta y cuatro años. Me parece que no hay quien pueda interpretar esto en una forma distinta.

El señor **MARDONES** (Ministro de Ferrocarriles).—Si estaba fijado el plazo de treinta y cuatro años como satisfactorio, ¿qué significado tendría el ofrecer el Estado un nuevo plazo suficiente para amortizar todos los capitales?

El señor **ZAÑARTU** (don Enrique).—O es que yo leo muy mal, o es que Su Señoría no oye bien.

Yo ruego a cualquiera de mis Honorables colegas diga quién tiene razón. Dejo al señor Ministro la elección del juez.

Yo pondría a cualquiera de nuestros Honorables colegas como juez, para que nos dijera si es posible dar otra interpretación a estas palabras, que voy a leer nuevamente:

"El señor Delanoy prosigue expresando que el plazo de veinte años lo considera exiguo; pero que un plazo de treinta y cuatro años le parecía aceptable y en tales condiciones cree que la Compañía tomará a su cargo la terminación del ferrocarril entre Las Carpas e Iquique, devolviendo al Estado las sumas ya invertidas por él; que igual cosa podría hacerse en cuanto a la parte de línea que serviría la pampa del Soronal. En esta forma podría estudiarse este nuevo plazo de término general de todas las concesiones de la Nitrate, de manera que pueda amortizar los nuevos capitales por invertir".

Como se ve, en ninguna parte se habla de otros plazos.

El señor Delanoy fué muy generoso y el Gobierno ha debido tomar pie de esa generosidad; pero no serlo, por su parte, con lo que no podía dar.

Se podrá argumentar, quizá, que estoy defendiendo los intereses de los salitreros en contra de lo que han manifestado esos mismos industriales; quienes han enviado una nota en que piden el despacho del proyecto de ley mos, para ver "si termina el pésimo ferrocarril salitrero", según dicen.

Pues bien, yo no atribuyo importancia na a esa, ni a ninguna nota, por el salitreros, porque creo que carecerán de dad para apreciar esta cuestión. Voy a razones en que me fundo para creerlo

Estoy cierto de que no habrá Gerente presentante de compañía salitrera que se a disgustarse con la compañía del ferrocarril litrero, porque no hay tiranía igual a la que ejerce. La tiranía de los Césares fué parada con la de aquella compañía; que la de los bolcheviquis sea compara la tiranía del ferrocarril salitrero en la que no habrá hombre consciente que, frente de una salitrera, se atreva a con quienes acarrean sus productos.

Para demostrar lo que vengo señor Presidente, me bastaría exhibir a la norable Cámara algunos papeles que desde cuando desempeñaba, por primera cartera de Industria y Obras Públicas. esos papeles existe copia de un contrato brado entre una Compañía salitrera, cuyo bre, naturalmente, no citaré, y la Compañía un ferrocarril salitrero del que tampoco a dar el nombre, que dice, más o menos siguiente:

"La Compañía salitrera tal se compro a acarrear su salitre por medio del ferro perteneciente a la Compañía cual; se compro te, al mismo tiempo, a usar el agua que nece a la misma compañía como tambi muelles y demás materiales que a ella necen, y en el caso de no aprovechar de los servicios, el ferrocarril se negará a el acarreo, o a dar el agua, etc.

Estos no son, como bien se compren los términos precisos del contrato, pues hace mucho tiempo; pero, como el contrato hizo profunda impresión por la injusticia envolvía, se me gravó profundamente te de él. Para la próxima sesión puedo selo al señor Ministro, y creo que vamos tar de acuerdo, que no vamos a interpretar forma diversa Su Señoría y yo.

El señor **MARDONES** (Ministro de Ferrocarriles).—Pero la Compañía a que se refiere proyecto en debate no tiene muelles y taba extrañando el caso que Su Señoría

El señor **ZAÑARTU** (don Enrique).—He manifestado que no citaba el nombre de la Compañía por que ello sería molesto, pero debo tir al señor Ministro que la Compañía a se refiere el proyecto en discusión debe cutar la misma presión que aquélla, y por qué suponer que no adopta los mismos cedimientos que vengo censurando.

De manera que cuando veo un memorandum en que interviene el gerente de una ñía salitrera en casos que interesan a los carriles salitreros no creo en nada de lo que él se afirma, y, por el contrario, me desconfianza.

Recuerdo que en uno de los viajes que al Norte cuando estaba al frente de la tera de Ferrocarriles, iban en el mismo conmigo, dos gerentes de grandes compañías salitreras, a quienes yo consideraba omni tes, y el gerente de un ferrocarril salitrero conversación rodó, naturalmente, sobre relacionados con el salitre, pero luego no menos de notar que los gerentes de las grandes compañías salitreras asentían a cuanto manifestaba el gerente de la compañía ferroviaria, aún cuando fuera manifiesta contrario a sus intereses.

Más tarde, a solas conmigo, esos gerentes salitreros me hicieron observaciones que en absoluto desacuerdo con lo que antes aceptado y ante mi pregunta de por qué bían hecho sus observaciones durante la versación en presencia del gerente del ferrocarril, sonriéndose, seguramente de la del Ministro, me manifestaron que si tal ran hecho, el gerente del ferrocarril, que la sartén por el mango, había hecho quebrar compañías por ellos representadas.

El señor **MARDONES** (Ministro de Industria y Obras Públicas). — Talvez el Senador se está refiriendo a hechos pasados que con las modificaciones que se han cido en la ley, todos los ferrocarriles tienen do un plazo de trasporte y en sus contratos nen establecida la obligación de trasportar lo menos la octava parte de la producción año.

Esto es tan efectivo que el Ferrocarril trero de Tarapacá tiene juicios pendientes no haber cumplido estos contratos.

El señor **ZAÑARTU** (don Enrique).— da más interesante que la interrupción que ba de hacerme el honorable Ministro. Si en lidad ese reglamento existe y tiene la fuerza le atribuye S. S., si ese reglamento va a rizar las disposiciones de la ley de obliga a acarrear a las empresas de trasporte por qué se inquieta S. S. por la situación Ferrocarril de Tarapacá, cuando la compañía tiene que hacer los gastos para ponerlo en tuación de hacer todo el tráfico.

El señor **MARDONES** (Ministro de Industria y Obras Públicas).— Por el Estado, importa que la Compañía pague los perjuicios; lo que importa es que haga las obras a que está obligada.

El señor **ZAÑARTU** (don Enrique).— ¿Cree el señor Ministro que la Compañía se va a en la situación de que le estén cobrando cando multas todos los días por no hacer arreglos a que está obligada?

¿Concibe S. S. que una Compañía que de ser obligada a acarrear se pueda poner situación de salirse de los reglamentos, que la harán quebrar a fuerza de multas?

¿No cree el señor Ministro que si esto así la Compañía vendrá a golpear las puertas del Gobierno para buscar la manera de cumplir la ley del año 62 y el reglamento a que refiere S. S. y que es sólo un complemento la misma ley?

El señor **MARDONES** (Ministro de Industria).— La explicación es muy sencilla. Las oficinas salitreras de Tarapacá tienen asignada cuota de producción fijada por la Asociación Salitrera de acuerdo con la capacidad de acarreo del Ferrocarril.

Entretanto las oficinas de Antofagasta, tienen mejor servicio de trasporte, se aprovechan de las deficiencias del ferrocarril de Tarapacá. Es esta situación la que el Estado debe corregir.

El señor **ZAÑARTU** (don Enrique).— creo que el señor Ministro no ha reflexionado bien en las palabras que acaba de pronunciar S. S. ha hecho una afirmación referente a la Asociación Salitrera que acaso no podría mantener.

Ha dicho S. S. que la Asociación Salitrera no fija las cuotas, a las diferentes oficinas, gún su capacidad de producción sino que fija por la capacidad de arrastre del ferrocarril...

En este caso la Asociación estaría de acuerdo con la empresa ferrocarrilera contra los intereses del Fisco, y esta que es una verdadera sación, no puede mantenerla el señor Ministro.

El señor **RIVERA**.— Yo no he entendido eso al señor Ministro.

El señor **MARDONES** (Ministro de Industria).— No es eso. Se podría traer aquí un cuadro de la Asociación en el que aparece: capacidad productora de las oficinas, tanto; cuota se le fija, tantos quintales. ¿Y qué criterio la Asociación para fijar esas cuotas?

El señor **BARROS ERRAZURIZ**.— La cantidad de salitre que puede vender.

El señor **ZAÑARTU** (don Enrique).— observaciones siempre quedan en pie y como llegado el término de la hora, continuaré tratando de este interesante punto en la sesión de mañana.

El señor **CLARO SOLAR** (Presidente).— Quedará S. S. con la palabra. Se levanta la sesión. Se levantó la sesión.

Gran Club de Loza Inglesa Fina

(SEMI PORCELANA) 123 PIEZAS

EN FORMACION EL CLUB N.o 2. SUSCRIBASE CON UN NUMERO EN ESTE CLUB, con sólo una cuota semanal de $ 15.00 puede Ud. adquirir un rico servicio para 18 personas.

AVISO. —— A los socios del Club N.o 1, que el 4 de Agosto próximo se efectuarán los cinco primeros sorteos en la Notaría de don Mariano Melo Egaña.

NOTA IMPORTANTE. — Ofrezco dos números de este Club por no haber sido cubiertas sus respectivas cuotas.

SOLICITE PROSPECTOS Y DETALLES.

BANDERA 160 — Casilla 2859 — Santiago

MARCOS BAND

GRAN SITIO DE OCASION

En Avenida Pedro de Valdivia, cercano a Providencia. Se vende un sitio de 10,000 metros cuadrados con 60 metros de frente a la Avenida Pedro de Valdivia, sin edificio, con muy buena instalación de luz eléctrica y agua potable, muchos árboles frutales, al bajo precio de $ 12.50 el metro.

NOTA: Son 10,000 metros cuadrados; no se vende menos cantidad.

Pormenores en:

ROSAS 1260

ESPECIFICO BENGURIA

Este tónico completamente vegetal, célebre por sus bondades verdaderamente maravillosas, que detiene en sus primeras aplicaciones la caída del CABELLO, CALVICIE, CASPA, SEBORREA, TIÑE, Y CURA LAS CANAS RADICALMENE SIN EL USO DE TINTURAS.

BENGURIA

Sólo se vende en MONEDA 875, de 9 a 12, y de 2 a 7 P. M.

D. RAFAEL BENGURIA E.

CASILLA 2426.— TELEFONO 882

Preparadoras y Ayudantas

En Sombreros de Señora

ECHAURREN Núm. 65

JABON BORAXOL SIN RIVAL

Despierta Amigo!

"Gets-It" PARA CALLOS

En todos Droguerías

LAS BOTICAS LO VENDEN,

DAUBE y Cía.

Santiago - Valparaíso - Concepción

Al Comercio

Ha llegado a mis oídos de que están circulando varias letras aceptadas con mi nombre. Declaro de que estas letras son falsificadas, pues jamás he aceptado letra alguna. Hago esta observación para evitar sorpresas al comercio.

Germán Seckel

CASILLA N.o 2318

Jabon Balsámico es el mejor

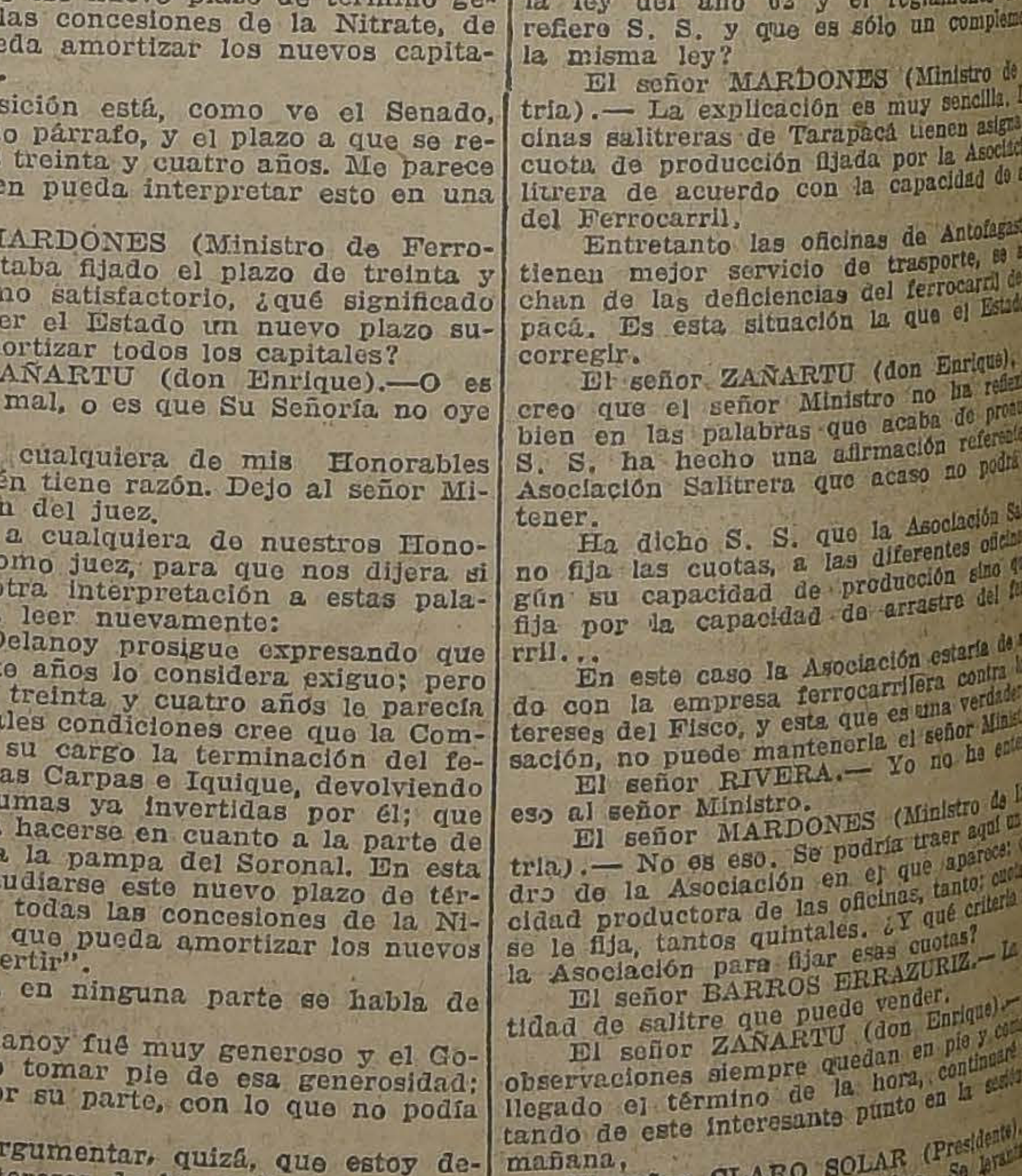

CIGARRILLOS BRISTOL

HABANOS AROMATICOS

$ 1.- cajetilla

VALPARAISO (DE NUESTROS CORRESPONSALES EN VALPARAISO)

Los funerales del Capitán de Navío señor Garín

Después de las solemnes honras que por el descanso de su alma se oficiaran en la Iglesia del Espíritu Santo, hoy serán conducidos al Cementerio los restos del Capitán de Navío en retiro, señor Emilio Garín, de cuyo sensible fallecimiento dimos cuenta ayer.

La familia Garín Manheim ha recibido con motivo del fallecimiento del señor Garín, una sentida demostración de condolencia de parte de la sociedad entera de Valparaíso, donde el distinguido extinto gozaba de las más vivas simpatías.

En estos funerales se harán representar el Club Naval y el Partido Liberal Democrático, al cual pertenecía el señor Garín.

Consejo de Guera Naval

En la tarde de ayer se reunió nuevamente el Consejo de Guerra de Oficiales Generales de la Armada, presidido por el Almirante Soffia, para conocer y fallar un proceso iniciado a principios de este año en Talcahuano y que tuvo su origen en ciertas incidencias ocurridas a bordo del "O'Higgins", anclado en aquel puerto y en el que intervinieron algunos oficiales subalternos y paisanos.

Dichos incidentes fueron juzgados por la Superioridad Naval como faltas a la disciplina.

El Consejo dictó ayer en la tarde su dictamen.

A visitar las salitreras

En la semana próxima se dirigirá al Norte con el objeto de visitar la zona salitrera, el vice-presidente de la Casa Grace de Nueva York, Mr. Fischer, quien será acompañado por uno de los gerentes porteños señor Charles Briggs.

El señor Soverlay Fischer se dirigirá a Buenos Aires en la combinación de Martes próximo, de donde regresará en la semana siguiente para reunirse con su señor padre y seguir viaje de regreso a Nueva York.

El Comando del Regimiento Coraceros

En los primeros días de la semana próxima se efectuará en Viña del Mar el cambio de Comandante del Regimiento Coraceros que estaba a cargo del Teniente Coronel señor Blanche, y al cual vendrá de Santiago el Teniente Coronel señor Manuel Bulnes Calvo.

Con este motivo llegará de la capital el Coronel señor Rafael Toledo Tagle y el Intendente señor Carlos Valdivieso.

El nombramiento del Comandante Bulnes ha sido muy bien recibido en los círculos militares y sociales de Viña del Mar. Además de su brillante carrera militar, donde ha sabido distinguirse de una manera especial, principalmente como Comandante de la Escuela de Caballería, el Teniente Coronel Bulnes ha desempeñado importantes cargos diplomáticos como Adicto en Alemania y Suiza.

La oficialidad del Coraceros prepara algunas manifestaciones en honor de los jefes señores Blanche y Bulnes.

Movimiento de naves

Ayer salieron:
El Flora a Iquique.
El Fresia a Talcahuano.
El Teno a San Antonio.
El Purén a Lota.
El Atlantic Marú a Liverpool.
Hoy se anuncian:
El Chile a San Antonio.
El Emilia a Antofagasta.
El Osiris a Hamburgo.
El Thompson a Lota.
El jueves deben salir:
El Mapocho a Pimentel.
El Antártico a Punta Arenas.
Mañana se esperan:
El Santa Ana de New York.
El Aysen de Cristóbal.
El Kiel de Hamburgo.
El Palm Branch de Liverpool.

Valpo. Agosto 1.o de 1923

NOTAS SOCIALES

RECEPCION EN VIÑA DEL MAR.—El próximo Viernes 3 de Agosto la señorita Violeta y Trixie Price Claude, ofrecerán una gran recepción en su residencia de Chorrillos, a la que han sido invitadas distinguidas familias, tanto de Viña del Mar como de este puerto.

EN CASA DE DON ALEJANDRO LARRAÑAGA.—El Domingo pasado las señoritas Raquel y Adriana Larrañaga ofrecieron en su casa habitación de este puerto, una espléndida recepción a un grupo de sus relaciones.

VIAJEROS.—Se encuentra en Santiago don Pascual Baburizza Soletic. Regresar áa ésta el Jueves por el expresó de la noche.

—Se encuentra en su residencia de Recreo, don Arturo Irarrázaval Correa y señora Georgina Llobet de Irarrázaval.

—Han regresado de la capital la señora María Virginia Subercaseaux de Prieto e hija, señorita Carmen Prieto Subercaseaux.

—Se encuentra en Santiago la señorita Olga Eastman Beeche.

—En este puerto se encuentran, procedentes de la capital, los siguientes señores:

Max Fontaine Poudrous, Luis Larraguibel, Bracey Wilson Nagel, Conrado Fidler y Guillermo Mackel.

—Regresó a este puerto don Roberto Balbontín.

—Se encuentra en Valparaíso el señor Ernesto Bouquet.

—De Santiago llegaron los señores Belisario Díaz Ossa y Germán Besa.

ENFERMOS.—Delicada de salud se encuentra la señorita Leonor Gibbs.

—Enferma se encuentra la señora Juana Ibieta de Nagel.

—Delicado de salud se encuentra don Vicente Galleti.

DINNER BLANC.—El 18 del presente ofrecerá un dinner blanc a un grupo de sus relaciones, la señorita Elena Gana Serrano.

EN EL SAN LUIS HALL.—El Sábado 4 del presente se efectuará el segundo baile mensual, que un grupo de señoritas y jóvenes han organizado en el Salón San Luis del Cerro Alegre.

DINER - BLANC. — Proximamente la señorita Clary Briggs Pérez Canto, ofrecerá en su residencia de la calle Agua Santa, de Viña del Mar, un Dinner Blanc, en honor del señor Poverlay Fischer, que dentro de poco ha de partir a Buenos Aires.

A la Isla de la Mocha

Ayer en la tarde zarpó de Valparaíso el Fresia con dirección a Lota. Esta nave saldrá el jueves en la noche para la Isla de la Mocha y será la primera que hará el viaje a esta Isla según arreglo publicado hace poco entre los armadores y el Territorio Marítimo.

Estos viajes a la Mocha se efectuarán cada tres meses.

Del Perú

El sábado es esperado en Valparaíso el señor Alfredo Condon Moller y su esposa, la señora Cármen Tagle de Condon, distinguida dama de la alta sociedad limeña, que viene por primera vez a Chile.

El señor Condon Moller, fué durante su permanencia en la capital de los Virreyes, el Corresonsal de La Nación en aquella ciudad.

Carnet teatral

Teatro Victoria. — Compañía de la Sociedad de Autores. Vermouth: "El Derecho de la Felicidad", aplaudida comedia de René Hurtado Borne. Noche: Gran éxito: "La Madeja del Pecado", comedia de Rafael Maluenda.

Teatro Imperio. — Vermouth y noche: "El Imperio de los Impetos".

Cinema Star. — Vermouth y noche: "La Mujer Leopardo y el intrépido pretendiente".

Royal de Viña. — Vermouth y noche: "El Pueblo de las Broncas".

El "Valdivia"

Ayer en la tarde zarpó para Talcahuano donde entrará al dique el "Valdivia", que ha permanecido en este puerto en los astilleros de Las Habas durante dos meses, en reparación.

Perito oficial para el reconocimiento de naves

Ayer quedó extendido el nombramiento del Contra Almirante retirado, señor don Carlos Fuenzalida como perito oficial para el reconocimiento de naves de la Costa de la Provincia de Valparaíso y los puertos que dependen de esta misma dirección como San Antonio.

Este cargo era servido por el Capitán de Navío en retiro, señor Emilio Garín, que acaba de fallecer.

El "Flora"

Ayer zarpó de Valparaíso, para Arica, el "Flora" que llevaba varios pasajeros de primera para los puertos del norte.

Para Antofagasta iba Cármen Tolosa y su hermano.

Para Coquimbo, los ingenieros de la Armada, señores Diógenes Córdova y Desiderio Cubillos.

Para Taltal, el señor Ernesto Bade y el señor James Hampson para Antofagasta.

El Director General de la Armada

Ha continuado delicado de salud el Director General de la Armada, Vice Almirante, don Francisco Nef, Con este motivo el Almirante Nef no ha concurrido a su despacho.

Se nos pide advertir que se ha postergado hasta nuevo aviso la manifestación que los Jefes y Oficiales de la Armada pensaban ofrecer el viernes tres del presente al Almirante Nef, con motivo de su cumple años.

El Club Valparaíso reelige su Directorio

En la noche del Domingo terminó la votación que se venía efectuando durante la semana última para la elección del nuevo Directorio de la prestigiosa institución social porteña, el Club Valparaíso.

Hechos los escrutinios, salió elegido por inmensa mayoría el mismo Directorio que había, lo que prueba el acierto con que han sabido dirigir tan importante Centro.

El Directorio reelegido es el siguiente:

Presidente, señor Augusto Bruna; vice-presidente, señor Max Fontaine; director-secretario, señor Alvaro Santa María; director-tesorero, señor Guillermo Morrison; directores, señores Julio Hurtado Concha, Alejandro Flores, Joaquín Lepeley, Adolfo Ehlers, Julio Camus, Ambrosio Andonaegui, Luis Otaegui, Pablo Iver, Francisco Martínez, Antonio Carrión, Atilio Dueñas, David Luco, y adminisetrador, el señor Joaquín Verdugo.

Ayer en la tarde, en reunión general de socios, se aprobó la memoria presentada por el Directorio y se ratificó el nombramiento del Directorio indicado.

AVISOS DE VAPORES

GRACE LINE
VIAJES RAPIDOS PARA ANTOFAGASTA, IQUIQUE, ARICA, MOLLENDO, CALLAO
PANAMA, CANAL Y NUEVA YORK
Salidas de Valparaíso cada Miércoles por medio a la 1 P. M.
"SANTA ANA", 8 de AGOSTO.
"SANTA ELISA, EL 22 DE AGOSTO.
"SANTA LUISA", EL 5 DE SETIEMBRE.
Servicio de pasajeros de primera clase únicamente. Cocina inmejorable.— Servicio de cantina.
MUNSON LINE
DE BUENOS AIRES A NUEVA YORK
"AMERICAN LEGION", 2 DE AGOSTO.
"PAN AMERICA", 16 DE AGOSTO.
Por fletes y pasajes, diríjase a sus agentes:
GRACE Y Cía., (CHILE) S. A.
SANTIAGO Huérfanos 1037

Soc. Anón. Com. BRAUN & BLANCHARD
SERVICIO DE VAPORES
MAGALLANES De Valparaíso el 4 de AGOSTO para SAN ANTONIO, TALCAHUANO, TOME, CORONEL, CORRAL (Valdivia), PUERTO MONTT, CASTRO, QUELLON Y PUNTA ARENAS.
LLANQUIHUE De Valparaíso Agosto-Setiembre, para SAN ANTONIO, TALCAHUANO, TOME, CORONEL, CORRAL (VALDIVIA), PUERTO MONTT, CASTRO, QUELLON, PUNTA ARENAS, MONTEVIDEO y BUENOS AIRES.
Recibirá carga para los puertos del Brasil con trasbordo en Montevideo.
Los pasajes de Cámara de Valparaíso a Arica e intermedios gozarán de un descuento de 25 por ciento.
SANTIAGO: AUGIER, BENAVIDES y Cía. BANDERA 180
VALPARAISO: BLANCO 957 - 959 Teléf. Inglés 2747; Nacional 261

Cía. Transatlántica de Barcelona
VAPORES CORREO ESPAÑOLES
SERVICIO SUD - PACIFICO
El vapor "Buenos Aires", zarpará de Valparaíso para España, el Domingo 12 de Agosto, con escala en Antofagasta, Iquique, Mollendo, Callao, Guayaquil, Colón, Sabanilla, Curacao, Puerto Cabello, La Guayra, Puerto Rico, Cádiz y Barcelona.
SERVICIO PLATA - MEDITERRANEO
El magnífico vapor
REYNA VICTORIA EUGENIA
saldrá de Buenos Aires el 2 de Agosto, para Cádiz y Barcelona.
Para fletes, pasajes y reserva de camarotes, dirigirse a los agentes:
VALPARAISO Martínez, Velasco y Cía. COCHRANE 653: Casilla 898
SANTIAGO Lueje, Nieto y Cía. Agustinas 889: Casilla 3984

Santiago P. S. N. C. Valparaíso
ORITA 4 Agosto. 1 P. M. PARA ANTOFAGASTA, MEJILLONES, IQUIQUE, ARICA, MOLLENDO, CALLAO, BALBOA, CRISTOBAL, HABANA, VIGO, LA CORUNA, SANTANDER, LA ROCHELLE - PALLICE, LIVERPOOL.
EBRO 17 Agosto 1 P. M. PARA ANTOFAGASTA, IQUIQUE, ARICA, MOLLENDO, CALLAO, SALAVERRY, PAITA, BALBOA, CRISTOBAL, HABANA y NUEVA YORK.
ESSEQUIBO 12 de Octubre
EBRO 22 de Agosto
Para HABANA, NUEVA YORK e intermedios.
ORTEGA, 14 Setiembre
OROYA 8 Setiembre
Para HABANA, ESPAÑA, FRANCIA, R. UNIDO e Intermedios.
THE PACIFIC STEAM NAVIGATION COMPANY
SANTIAGO: Agustinas 1017.— VALPARAISO: calle Blanco.— Sub-Agentes en Santiago: Transportes Unidos, Estado esquina Delicias; Expreso Villalonga, Agustinas 840.

Vapor para San Antonio
El vapor
"CHILE"
llegará el Jueves 2 de Agosto a San Antonio, donde recibirá carga para: Valparaíso, Coquimbo, Huasco, Taltal, Antofagasta, Tocopilla, Iquique y Arica.
Por fletes, pasajes y demás pormenores, verse con
RODRIGO DONOSO G. G. Alessandri 237 B. Santiago
GONZALEZ, SOFFIA y Cía. BLANCO 903 Valparaíso
A-1

COMPAÑIA SUD - AMERICANA DE VAPORES
Servicio directo rápido a Nueva York en 18 días
con escalas en Antofagasta, Iquique, Callao, Payta y Cristóbal.
Próximas salidas:
"TENO", Sábado 4 de Agosto, a la 1 P. M.
"Aconcagua", Sábado 1.o de Setiembre, a la 1 P. M
Servicio rápido a Cristóbal en 14 días
en conexión con naves para y Estados Unidos, Europa, etc., y combinación con los trenes a y de Bolivia, con escalas en Coquimbo, Antofagasta, Iquique, Arica, Ilo, Mollendo, Callao, Salaverry, Pacasmayo, Eten, Pimentel, Payta y Guayaquil.
Próximas salidas:
"AYSEN" Viernes 10 de Agosto, a las 4 P. M.
"PALENA" Viernes 24 de Agosto, a las 4 P. M.
Servicio caletero a Pimentel
con escala en Coquimbo, Huasco, Caldera, Chañaral, Taltal, Antofagasta, Gatico, Tocopilla, Iquique, Arica, Ilo, Mollendo, Chala, Pisco, Tambo de Mora, Cerro Azul, Callao, Huacho, Supe, Huarmey, Casma, Samanco, Chimbote, Salaverry, Pacasmayo y Eten. Próximas salidas:
"MAPOCHO", Jueves 2 de Agosto, a las 4 P., M. Tocará además en Pisagua.
"CACHAPOAL", Jueves 16 de Agosto, a las 4. P. M. Tocará además en Caleta Buena.
Los pasajes de cámara para los puertos comprendidos entre Valparaíso, Arica y vice versa, por los vapores caleteros tienen una rebaja especial de 25%.
WESSEL DUVAL & Cía.
Huérfanos esq. Morandé. Agentes
COMPAÑIA TRANSPORTES UNIDOS
Estado esq. Delicias. Sub-agentes

INFORMACIONES DEL INTERIOR (DE NUESTROS CORRESPONSALES)

TARAPACA

EL MATCH PENNO-AGUILAR

ENORME CONCURRENCIA QUE ASISTE AL ESPECTACULO

(De nuestro Corresponsal, por Telégrafo)

IQUIQUE, 31.—Con una gran concurrencia se efectuó esta noche el match de box entre los campeones Julio Penno y Estanislao Aguilar.

Al presentarse en el ring Penno pesó 58.420 kilos y Aguilar 57.500.

El árbitro Peter Raymond adjudicó la victoria a Aguilar, que desde el primer round llevó el ataque, castigando todo el tiempo, llegando a pegar a voluntad.

El referee suspendió la pelea antes de principiar el décimo round, declarando vencedor a Aguilar.

TALCA

LA INAUGURACION DEL MONUMENTO A LA LEY DE INSTRUCCION PRIMARIA OBLIGATORIA

EL ACTO SE REALIZARA EL 26 DE AGOSTO PROXIMO

(De nuestro Corresponsal, por Telégrafo)

TALCA, 28.—Se han empezado en el Parque de la Alameda los trabajos para levantar el monumento que conmemorará la promulgación de la ley de instrucción primaria obligatoria.

Se inaugurará oficialmente el 26 de Agosto, fecha en que se cumplirá el tercer aniversario de la promulgación de la citada ley. Se verificarán grandes fiestas en la ciudad.

La obra costará más de 3,000 pesos que se han reunido gracias a las gestiones del comité que preside la directora de la Escuela Normal, señora Adela Von Hagen y mediante los fondos obtenidos en las fiestas escolares, donaciones, cuotas de profesores y colectas voluntarias entre los alumnos.

La obra es confeccionada por el escultor señor Baldi.

LA PAREJA DE CARABINEROS DE "EL SAUZAL" ES ASALTADA POR UNOS BANDOLEROS

DESPUES DE UN LARGO TIROTEO, LOS ASALTANTES SE RETIRAN, DEJANDO A UN COMPAÑERO MUERTO

Más tarde los bandidos caen en poder de los carabineros

TALCA.—Los diarios locales dan la noticia de haber sido asaltada días atrás, por un grupo de bandidos, la pareja de carabineros apostada en El Sauzal.

En los momentos en que ambos carabineros se encontraban durmiendo, llegaron siete bandidos y trataron de introducirse a la habitación, residencia de los apostados.

A los caballazos que los bandidos daban a la puerta, con el objeto de echarla abajo, despertaron los carabineros, dándose cuenta inmediatamente de lo de que se trataba.

En efecto, pocos momentos después los vecinos de El Sauzal eran despertados por un nutrido tiroteo, sostenido entre los carabineros asaltados y los bandidos. Durante la refriega cayó muerto de un balazo uno de los asaltantes, en vista de lo cual, sus compañeros emprendieron la fuga.

Al amanecer del día siguiente, la Tenencia de Carabineros de esta ciudad recibía noticia telegráfica del suceso, trasladándose inmediatamente a El Sauzal, el Capitán señor Armando Oyarzún, llevando una trulla de cuatro carabineros.

Después de activas pesquisas por los alrededores y secundados por los asaltados, lograron ponerse frente a los bandidos, a quienes cogiero después de un pequeño y peligroso combate.

Los bandoleros fueron puestos a disposición de la justicia de esta ciudad, para que tomara las medidas que crea oportunas.

Reorganización de la Feria Buschman

(De nuestro corresponsal por telégrafo)

TALCA.— Según últimas informaciones se habría propiciado la idea de reorganizar sobre nuevas bases la Feria Buschmann de esta ciudad e impulsarla en combinación con las ferias del sur del país.

Sólo se espera la resolución que adopten los acreedores sobre este particular una vez que hayan tomado conocimiento de los hechos.

Pago de los empleados públicos

TALCA. — El tesorero Fiscal ha anunciado que mañana iniciará el pago de los sueldos fijos de los empleados pblicos, valiéndose para ello de los fondos recaudados por la misma oficina y provenientes de sus entradas normales.

Se señala el hecho que desde el año 1920 no se había producido un hecho de esta naturaleza, habiendo siempre recurrido la Tesorería para hacer sus pagos, a los fondos enviados desde la capital.

Comienza a propagarse la viruela

TALCA. — Se han presentado nuevos casos de viruela en las cercanías de la ciudad, lo que ha causado alguna alarma en la población. La Quebrada de Agua ha sido señalada como un foco de infección habiéndose presentado en dicho punto el primer caso de viruela. Ultimamente ha podido comprobarse la existencia de dos nuevos casos en el mismo sitio, y que se mantenían ocultos para evitar la acción de la autoridad.

COLCHAGUA

Un caso de miseria extrema

CHIMBARONGO.—La grippe, con sus consecuencias mortales, muchas veces ha hecho ver numerosos cuadros de miseria en esta localidad.

Días atrás, murió víctima de la epidemia una mujer de apellido Valladares. No tuvo dinero para comprar remedios, ni mucho menos para pagar su cuota de entrada al Hospital.

Era casada y tenía cuatro hijos, y en medio de ellos, en su humilde vivienda, murió sin recibir ninguna clase de auxilio médico.

El cadáver de la infeliz mujer permaneció insepulto cinco días en su casa, y como no había más que una cama, padre e hijos se vieron obligados a dormir en la misma cama en que yacía la muerta.

De esta suerte habrían pasado quizás cuántos días mas, a no ser por un vecino que supo el caso y se prestó a facilitar los medios para enterrar a la infeliz Valladares.

ÑUBLE

Auto-ómnibus de Chillán a San Carlos

CHILLAN.— Según nos informa próximamente se pondrá en ejecución el proyecto de comunicar los departamentos de Chillán y San Carlos por un servicio auto omnibus.

Se espera mejore el tiempo para proceder al arreglo de los caminos que deberán recorrer en su trayecto.

El itinerario del nuevo servicio aún no se ha fijado, pero consultará las exigencias del público con mayor benevolencia que los ferrocarriles, cuidando de proporcionar al pasajero un medio de transporte rápido, útil y cómodo que sirva para llenar las deficiencias y vacíos del servicio ferroviario.

Un joven que se siucida por amor

SE ENCUENTRA UN SOMBRERO A ORILLAS DEL ÑUBLE

CHILLAN.—Ha sucedido en esta ciudad un drama pasional que ha causado sensación.

El joven Claudio Segundo Escalona, miembro de una familia numerosa, ha desaparecido de su hogar, dejando dos cartas: una dirigida a su padre, en la que le comunica su resolución de poner fin a sus días y otra a la niña Nieves Lagos, en que le agradece las atenciones que durante su vida le prodigara.

Avisada la policía por el padre del joven, se ha puesto en su busca, encontrando en las orillas del río Ñuble el sombrero del joven Claudio, lo que hace suponer fundadamente que haya puesto en práctica su resolución.

El muchacho era de carácter apacible y enteramente dedicado a sus estudios en la Escuela Industrial de la localidad.

Sentía mucho cariño por la joven Nieves, estando en estos tiempos un tanto distanciados.

Los padres del infortunado joven tienen la certeza de que su hijo se ha suicidado.

CONCEPCION

La actuación de la Policía de Coronel

(De nuestro corresponsal, por Telégrafo)

CORONEL 30.—Con motivo de los pretendidos abusos cometidos por la policía local, se ha dirigido una presentación a varios parlamentarios para demostrar que dicho cuerpo inspira entera confianza por su corrección y absoluta prescindencia en cuestiones política y electoral.

La presentación está suscrita por personas de diferentes colores políticos, funcionarios de categoría, el cura párroco, dirigentes de colectividades sociales y miembros extranjeros del alto comercio.

Se cree fundadamente que ella servirá para desvirtuar el efecto causado por los denuncios que adolecen de verdad y que de por sí son tendenciosos.

Agricultores
OFRECEMOS:
ALFALFA PROVENCE ARGENTINA
ANALISIS 99.8
ALFALFA J. M. ECHAURREN
ANALISIS 98.7
ALFALFA HUASCO
ANALISIS 98.1, 98.5, 97.9.
TREBOL ROSADO
ANALISIS 99.6, 99.2.
Purificados en nuestro establecimiento
CARVAJAL Y MUÑOZ.
Corredores-Ingenieros.
Galería Alessandri 29.— Casilla 1909

CAUTIN

El pueblo de San Patricio en vísperas de quedar sin retén de Policía

TEMUCO.—El pueblo de San Patricio está próximo a quedar sin retén de Policía, noticia que ha alarmado justamente a sus habitantes, motivo por el cual la Alcaldía Local ha enviado a la Intendencia la siguiente comunicación:

"Señor Intendente.—Por una comunicación del señor presidente de la delegación municipal de San Patricio, de fecha 19 del mes en curso, esta Alcaldía se ha impuesto del retiro de la expresada población, del retén de Policía.

"La adopción de esta medida ha producido verdadera alarma entre los habitantes de San Patricio, los cuales se han visto privados de las garantías que el retén les prestaba, tanto a sus vidas como a sus propiedades.

"Como no esposible dejar a ese vecindario a merced del pillaje, ruego encarecidamente a V. S. que, como una medida de buen gobierno, dé las órdenes del caso para que el retén continúe prestando sus indispensables servicios en la mencionada población.— (Firmado). — **Juan Cabeza Fóster**".

Consecuencias de un incendio

TEMUCO.—El 22 del presente se originó en esta ciudad un voraz incendio que destruyó varias casas y almacenes pertenecientes a pequeños comerciantes, uno de ellos Abdón Vasquez.

El señor Vásquez perdió totalmente su menaje, casa, ropas, etc., logrando apenas salvar a su esposa, que se encontraba enferma de cuidado en cama.

Las autoridades locales, tomando en cuenta la aflictiva situación en que queda el señor Vásquez, han procedido a darle permiso para que solicite erogaciones entre el público y mejore su situación económica, que actualmente es desesperante.

En honor del Vice-Cónsul de España, Sr. Estebánez

(De nuestro corresponsal, por Telégrafo)

TEMUCO 30.— Se verificó en el Centro Español la manifestación que la colonia española residente daba en honor del nuevo Vice-Cónsul señor Estebanez.

Ofreció la manifestación el presidente del Centro, contestando el festejado. Fué clausurada por el señor Sixto Plana, que venía como delegado de la colonia española de Freire.

VALDIVIA

Se ahoga un niño

VALDIVIA, 31.—El Capitán del vapor "Neptuno", señor Alberto García, ha informado que al atracar en el puerto de Junco notó la desaparición de un niño que viajaba en el barco, hijo del señor Ignacio Venegas.

Hechas las averiguaciones del caso se supo que el niño se había acercado mucho a la orilla, cayendo al agua, donde se ahogó.

Atropellado por un tren

VALDIVIA, 31.—El Domingo en la noche fué atropellado por un tren un joven de apellido Rubí, en las inmediaciones de la estación Purey.

Hasta el momento no se tienen mayores detalles de la desgracia.

Nuevo Directorio de la Sociedad de militares en retiro y de reservas

VALDIVIA, 31.—La Sociedad de Militares en Retiro y de Reserva se reunió días atrás, eligiendo el siguiente Directorio:

Presidente, don Virginio Vivanco; vice-presidente, don Luis A. Lagos; secretario, don Amado Benavides; tesorero, don Juan E. Echenique; directores, los señores Manuel Aguayo Vásquez y José M. Varela.

Un cadáver que permanece cinco días en ser [illegible]

VALDIVIA, 31.—En el lugar denominado San Ramón, frente al muelle del criadero del mismo nombre, permaneció el cadáver de un hombre desconocido durante cinco días. El cuerpo se encontraba ya en completo estado de descomposición.

Al quinto día fué avisada la policía, la que procedió a recogerlo y traerlo a esta ciudad en una barca, con el objeto de practicarle la autopsia médico legal.

El cuatrerismo en la región

VALDIVIA.— El cuatrerismo ha tomado en la región un desarrollo verdaderamente alarmante especialmente en el lugar denominado San José.

Los carabineros, impuestos de los robos de animales efectuados últimamente, se han puesto en persecución de los cuatreros, para eliminarlos, si es posible, cuanto antes.

ACCIDENTE FERROVIARIO

El Viernes ocurrió un accidente ferroviario entre las estaciones del Cardonal y El Lingue.

Por informaciones que nos ha suministrado una de las personas que iba en el tren accidentado, el hecho habría ocurrido en la siguiente forma:

El tren de Larraín Alcalde, al entrar al terraplén que existe antes del túnel "El Arbol", se volcó, rodando el carro de pasajeros hasta el fondo de la quebrada que allí existe.

En el carro iban ocho personas que resultaron heridas de consideración.

LAS LICENCIAS DE OFICIALES CIVILES

LOS OFICIALES DEL REGISTRO CIVIL Y SUS ESPOSAS. — CONVENIENCIA DE QUE ELLAS SEAN SUPLENTES DE SUS MARIDOS

Se nos escribe:

En "El Mercurio" de ayer se habla del número excesivo de licencias que obtienen los empleados públicos y se menciona especialmente a los Oficiales del Registro Civil, con motivo de que éstos pueden ser reemplazados por su esposas.

"Ante todo, conviene advertir que los Oficiales Civiles están sometidos a las mismas disposiciones de la Ley de Licencias que todos los empleados de la Administración Pública y que, por tanto, pueden gozar de un mes de permiso con sueldo íntegro, otro con el 75 o|o y otro con el 50 o|o, por salud y un mes por asuntos particulares, sin sueldo, dentro de cada año y, además, 15 días de feriado siempre que no hayan usado de licencia alguna durante los últimos once meses.

"Respecto a la suplencia, en la práctica son pocos los que piden el nombramiento de sus esposas, aunque no hay inconveniente para el servicio, sino ventaja en que esto suceda, porque ellas están generalmente mejor impuestas de sus deberes que una persona cualquiera y su responsabilidad, en caso de incorrecciones, podría hacerse efectiva con mayor facilidad, lo cual es una garantía digna de considerarse.

"Luego, los Oficiales del Registro Civil, como es sabido, son los empleados que tienen menor renta en toda la República; la mayoría ganan ciento sesenta y seis pesos mensuales y reciben una asignación para oficina equivalente al 10 o|o de su sueldo, con lo cual no tienen ni para lo más indispensable de la vida. ¿No es justo concederles esta pequeña franquicia de que sus esposas puedan reemplazarlos mientras están enfermos o necesitan ausentarse de sus puestos? Con la ínfima suma que se les da para arrendamiento de local, se ven obligados a establecer su despacho en la misma casa y el nombramiento de un extraño como suplente los obliga a darle entrada en su hogar, con los inconvenientes del caso.

"Por último, el autor de la información sobre las licencias puede estar seguro de que para concederlas a los Oficiales del Registro Civil se exigen todos los trámites legales, con severa estrictez, de tal manera que durante los últimos doce meses, en un personal de cuatro cientos funcionarios, la Inspección concedió cinco licencias por salud, según consta de la Memoria pasada por esta oficina al Ministerio de Justicia el 1.o de Mayo ppdo.

"Debe advertirse, de paso, que el caso de la licencia que junta más de cuatro meses entre dos años se ha presentado sólo una vez, por rara excepción, y no se trataba de ocho, sino de seis meses.

"Como se ve, no hay motivo para temer que el Fisco se arruine por este capítulo.

"Los que están realmente arruinados son los propios Oficiales Civiles que tienen sueldos inferiores a los porteros, a pesar de la enorme trascendencia de sus funciones, y que sólo se mantienen en sus puestos por la esperanza de un proyecto de aumento que está pendiente en el Congreso dasde hace tres años".

EL PRESIDENTE HARDING EXPERIMENTA UNA PRONUNCIADA MEJORIA

Mr. BALDWIN ES PARTIDARIO DE UNA ACCION SEPARADA

Considera que la nota francesa no es satisfactoria en forma alguna y que imposibilita una respuesta conjunta a Alemania. — Sin embargo, no se sabe aún si llevará a la práctica sus deseos.

LONDRES 31. — Se sabe que Mr. Baldwin no considera satisfactoria la respuesta francesa y que ahora es partidario de que Gran Bretaña adopte una política propia, contestando separadamente a Alemania y exponiendo en su respuesta los ideales británicos en la guerra, en una forma que constituiría una consulta a la opinión pública del mundo entero.

La gravedad de la situación quedó de manifiesto en la Cámara de los Comunes, cuando Mr. Baldwin prometió que se prepararía le reconvocación del Parlamento después que suspendiera el Jueves sus sesiones, en el caso de que así lo necesitara el desarrollo de los acontecimientos de la situación extrema.

Esta declaración fué formulada a raíz de una petición de Lady Asquith, que preguntó si "en vista de la gravedad de los asuntos europeos", la Cámara de los Comunes tendría oportunidad de reunirse en sesiones especiales después de terminado su período.

Se estima que la nota francesa no es en forma alguna satisfactoria, pues carece por completo de conciliación, y, en realidad, imposibilita toda respuesta conjunta a Alemania; pero no se sabe si Mr. Baldwin llevará a la práctica su deseo de acción separada en vista de que los Dichards, que forman la parte del Gabinete partidaria de los franceses, encarecen la continuación de las gestiones con Francia.

El Gabinete estudió brevemente hoy las respuestas de Francia, Italia y Bélgica, pero postergó su decisión definitiva hasta la sesión que celebrará mañana.

Mr. Baldwin estima que un nuevo atraso, para proseguir las negociaciones, es fútil y peligroso, debido a la situación de Alemania; pero solamente el Jueves, y en la declaración que hará en la Cámara de los Comunes, se sabrá si se resuelve a adoptar una política propia o si capitula en favor de los franceses. — RALPH H. TURNER. —(U. P.)

GRAN BRETAÑA

Las notas de Francia y Bélgica ante el Gabinete

LONDRES 31.— El Gabinete escuchó el informe de Lord Curzon sobre las notas de Francia y Bélgica.—(U. P.)

La villa en que se encuentra el Duque de Orleans

INTERROGACION AL GOBIERNO BRITANICO

LONDRES 31.—Un parlamentario laborista interrogará al Gobierno sobre si la villa en que se encuentra recluído el duque de Orleans ha sido arrendada con permiso especial para que en ella pueda mantenerse a una persona con las facultades mentales enajenadas.—(U. P.)

Las notas aliadas a Gran Bretaña

LONDRES 31.—Las respuestas a la nota británica se mantienen en secreto; pero se cree que Italia sugiere la idea de que se invite a Alemania a unirse a la Liga de las Naciones, lo que podría influenciar a Inglaterra para tocar el punto de las reparaciones, como lo desea Alemania.—(U. P.)

ITALIA

La cuestión del Fiume

ROMA, 31.—La comisión de paridad de Fiume reanudó sus sesiones. Un comunicado semi-oficial dice que se suspendieron las sesiones porque se hizo necesario permitir que Roma y Belgrado aclararan el campo a fin de tratar varias cuestiones pendientes y que requerían la intervención de los gabinetes.

Las dos delegaciones se muestran muy cordiales.

El diario "El Giornale di Italia" dice que no es aconsejable predecir los resultados, porque las negociaciones pueden conducir a una completa solución de la cuestión de Fiume o a la admisión de Francia que es un asunto sin solución, agregando que Italia ha hecho todas las concesiones que ha podido y Yugoeslavia debe ahora poner argumentos para nuevas discusiones.—(U. P.)

El comercio italo-argentina

ROMA, 31.— Las estadísticas oficiales anuncian que en el primer trimestre de 1923, las importaciones de Argentina a Italia ascendieron a ciento ochenta y siete millones, de los cuales, corresponden al trigo, cincuenta y uno, y a la avena, siete millones.

Las exportaciones en la Argentina ascienden a ochenta y cinco millones en aceite de oliva, once millones de algodón, ocho millones de tejidos manufacturados.—(U. P.)

Una recepción en la Municipalidad de Chiavari

ROMA 31. — Comunican de Chiavari que, durante una recepción ofrecida por el Concejo Municipal, el señor Olivari, Ministro del Perú en Roma, hizo entrega de un mensaje del Alcalde de Lima quien agradece a la Municipalidad de Chiavari el haber dado el nombre de Lima a una de las principales calles de la ciudad.

El Alcalde, conmovido, contestó que esto no era sino una manifestación de las simpatías que experimentan los habitantes de la ciudad por la capital peruana, aprovechando la ocasión para enviar una mensaje fraternal a los italianos residentes en el Perú.

A la recepción siguió un banquete al que asistieron italianos y peruanos.—(U. P.)

EL PRESIDENTE HARDING MEJORA

Aunque la gravedad persiste, su estado es muy satisfactorio. — Los médicos confían en la resistencia del enfermo.

SAN FRANCISCO, 31.—Como se ha advertido un mejoramiento en el estado del Presidente Harding, puede decirse que el ilustre enfermo, aparece esta noche como librándose en definitiva de la pulmonía y de otras serias complicaciones.

Aunque los cinco doctores que lo atienden consideran que su gravedad es todavía considerable, tienen mucha confianza en la resistencia del Presidente, quien charló y bromeó con los médicos en la mañana.

Los miembros de su comitiva hacen preparativos para una larga permanencia en esta ciudad, ya que, según lo han declarado los doctores, es imposible que Mr. Harding pueda alejarse en breve plazo.

El doctor Sayer ha declarado que la crisis ha pasado, siempre que no se presenten complicaciones imprevistas.

El Presidente no podrá continuar su jira hasta que no se haya restablecido por completo.

Mr. Harding ordenó que el discurso que debía pronunciar hoy, fuera entregado a los diarios para su publicación.

LAWRENCE C. MARTIN. (U. P.)

La mejoría de Mr. Harding sería definitiva

SAN FRANCISCO, 31.—El boletín médico, expedido a las 4 P. M., dice que el Presidente Harding ha experimentado una pronunciada mejoría, debido a que pasó muy bien la noche. Las personas que lo han visto aseguran que ha pasado la crisis.—(U. P.)

SAN FRANCISCO, 31.—Un boletín médico anuncia que al Presidente le ha favorecido el hecho de que pasara una noche de lo más confortable, durmiendo bien. La temperatura es de ciento, las pulsaciones ciento veinte, la respiración cuarenta. La pneumonia no se ha extendido al área del corazón

Definitivamente ha mejorado y su alimentación, que sólo consiste en líquidos, ha sido tomada regularmente.

El mismo ha expresado que se siente mejor, sin debilidad.—(U. P.)

Rogativas por la salud del Presidente Harding

WASHINGTON, 31.— Las iglesias de toda la nación proyectan realizar rogativas especiales para mediados de la presente semana, para que el Presidente Harding recupere su salud.

Reina gran espectación en los círculos administrativos a causa de la enfermedad del Presidente. A última hora se han recibido noticias de California, según las cuales el ilustre enfermo habría experimentado alguna mejoría. —

El Presidente Hard pasó una buen noche

SAN FRANCISCO, 31.— D pués de cuatro horas de lidad, en el departamento d sidente Harding se reuniero médicos con el objeto de consulta. El doctor Boon fué uno de los primeros en rehuy todo comentario, sin bargo se ha sabido que el P dente Harding pasó alguna ras durmiendo tranquila

Numerosos agentes secretos d vicio de seguridad de la guardan los corredores y dep municaciones y no permiten marse a nadie.

Mrs. Harding muy tempra trasladó al lado de su espo

El Palace Hotel se encu lleno de flores y se han re mensajes de simpatía de tod mundo.—(U. P.)

Varios médicos pasar la noche al lado del enfermo

SAN FRANCISCO 31.— El tor Sawyer, médico de ca del Presidente Harding y más permanecieron durante la noche al lado del enfermo. en la mañana había com tranquilidad en los alrede del departamento de Mr. Hard Se cree que el Presidente d toda la noche.

El Secretario Mr. Christian negó a proporcionar informa alguna.—(U. P.)

CUNO CENSURA LA POLITICA DE FRANCIA

ulpa a este país de la situación de Alemanía y de la caída del marco. — Dos millones de marcos por las cien libras de patatas.

BERLIN, 31.— Herr Cuno, en a declaración que hizo a las ociaciones obreras, acusó al preer, M. Poincaré de ser la causa actual de la situación de Alemanía y de la caída del marco. rancia — dijo — está arrojan enormes cantidades de mars al mercado."

Culpó también a Francia de la an escasez de alimentos en la na del Ruhr. "Esto está demosdo por el hecho— expresó — que en Dortmund se están vendo las cien libras de patatas a dos millones de marcos, suma que equivale a la mitad del salario semanal de un obrero".

A pesar de todo ésto, no se considera que la situación sea sin esperanzas.

Se dice en los centros británicos que el gobierno inglés ha asegurado que conducirá, bajo la dirección de peritos internacionales, un programa de investigaciones, por cuya razón el Ministro de Relaciones, von Rosemberg, cree que es de vital importancia que la resistencia pasiva se mantenga hasta el Otoño.—(U. P.)

La nota francesa habría producido impresión pesimista

LONDRES, 31.—Aunque se ha dicho que la nota francesa permitirá seguir en un nuevo intercambio de puntos de vista, se asegura que la primera impresión sobre ella en los círculos británicos ha sido decididamente pesimista.

El Premier Baldwin manifestará la actitud oficial del Gobierno ante la nota francesa en la sesión del Miércoles de la Cámara de los Comunes.—(U. P.)

Italia debe acercarse a Iglaterra

ROMA, 31.— La Comisión de Relaciones Exteriores del partido populista discutió la iniciativa del Premir Baldwin para solucionar la cuestión de las reparaciones y se pronunció en el sentido de que los intereses italianos están más cerca de Inglaterra que de Francia. —(U. P.)

EL ANUNCIADO DISCURSO DE Mr. HARDING

El Presidente, desde su cama, ordena qu sea entregado a la prensa. — Su defens de la adhesión a la Corte Mundial.– Apreciación de la labor realizada por la Conferencia del Desarme. — El reconocimie to de los Soviets rusos y del Gobierno d México.

SAN FRANCISCO, 31.— Desde la cama en que lo tiene confinado su enfermedad, el Presidente ha mandado entregar a la prensa, para que sea conocido en todo el país como declaración, el discurso que debía pronunciar.

En él el Presidente expone que el resúmen de la forma en que ha dirigido los asuntos externos del país es una garantía de que su adhesión a la Corte Mundial de Justicia no significaría compromiso alguno que violara las tradiciones y principios de los Estados Unidos.

Después de tratar de contestar en esa forma a los que critican la adhesión a la Corte Mundial, explica su negativa para reconocer a los Soviets rusos y declara que la posición que ha adoptado respecto de México, demuestra que su administración ha contribuído a estabilizar la paz mundial y ha aumentado la unidad panamericana.

"Nuestra más cara aspiración — agrega—es contribuir en la forma que nos sea posible a la eliminación de las causas de guerra."

Declara que ha empezado sus ge tiones en favor de la paz con l protección de los Imperios Cent les en medio del caos internaci nal de los derechos americanos que en amistosa cooperación c las Repúblicas hermanas del h misferio occidental trata de cr una situación internacional q asegure una paz permanente.

Califica la Conferencia del D sarme de Washington como "u acontecimiento histórico y mo mental" y que, como resultado ella se han obtenido garantías paz en el Pacífico.

Al referirse a los Soviets es ma que "su reconocimiento po tico, antes de que corrija sus e res fundamentales, serviría ún mente para perpetuar los males que sufre el pueblo ruso".

Respecto de México, manifi que "espera que las negociacion pendientes tendrán éxito; pues, l Estados Unidos abrigan los sen mientos más cordiales para c México. Sin embargo, deben i sistir en obtener garantías con la confiscación de los bienes am ricanos".—(U. P.)

LA NECESIDAD DE UNA MAS ESTRECHA UNION PANAMERICANA

sta es cuestión, talvez más importante para los Estados Unidos que para los países latino-americanos. — Estos últimos no tienen temor alguno de aislamiento. — Los principales puntos de que debe ocuparse la Unión Pan-Americana. — Declaraciones de Mr. Leo S. Rowe.

WILLIAMSTOWN, 31.— Mr. eo Rowe, inaugurando las conrsaciones sobre la Unión Panmericana, explicó que las marias de las que hay que tratar n, en gran parte, cuestiones que penden del ángulo desde el cual n acercadas y, por consiguien, recomendó la expresión de s opiniones divergentes.

Al comentar así, extra-oficialente, la Doctrina Monroe, dijo: "El sentimiento de aislamien no existe en los países suramecanos como en los Estados nidos. Los suramericanos no nen el menor temor de Euro, de suerte que pueden hablar remente y quedarse dormidos ientras hablan, pues, la Docina Monroe los protege cona Europa."

Agregó que, en la situación nericana, están envueltos dos chos capitales: primero, la mpleta ausencia de intercam o intelectual entre la América l Norte y la del Sur, y, luego spués, el despertar de las clas obreras, en toda la América l Sur, donde hay pendientes andes cambios sociales.

A continuación expuso los ocho picos en discusión, que son:

Primero, Centenario de la Docna Monroe.

Segundo, la Quinta Conferen Panamericana; su significa y resumen de sus resultados.

Tercero: Cuestiones pendiens en la controversia entre Chiy el Perú.

Cuarto: Consideración de las ticiones de Bolivia.

Quinto: Estados Unidos en las las Caribes con referencia escial a sus relaciones con Haití Santo Domingo.

Sexto: Centro-América y momiento federal.

Séptimo: Solución de la conversia entre Colombia y Ecuar.

Octavo: Situación en Cuba.

Al referirse a la ausencia de tercambio intelectual entre la América del Norte y la del Sur, dijo Mr. Rowe:

"Cuando se comparan las actividades de los Estados Unidos con las de ciertas potencias europeas, y especialmente de Francia, al tratar de estrechar la cultura intelectual con los países de la América Latina, se comienza a comprender los pocos progresos que hemos hecho en los últimos veinticinco años para que el pueblo de los países latinoamericanos comprendan mejor los ideales morales e intelectuales de los Estados Unidos".

"La prueba de que esto sea de gran importancia para el futuro de nuestras relaciones con esos países—continuó—está en el hecho de que hoy, en casi todos los países suramericanos, todo aquel que desea tener rápidamente notoriedad, encuentra un método fácil de lograrla al atacar a los ideales norteamericanos por cuanto el público lector de los grandes diarios solamente espera noticias sensacionales de los Estados Unidos, mientras que de Europa obtiene numerosas informaciones políticas y económicas.

"Hasta la fecha, las relaciones de nuestro Gobierno con los de los países latino-americanos son excelentes pero la continuación de esa excelencia tiene, necesariamente que depender de un cambio de esa actitud del pueblo.

"Debemos siempre recordar una verdad innegable y es que, por el mero hecho de ser una potencia de gran poder económico o militar, es mirada con desconfianza y la influencia de ese sentimiento es inevitable en las relaciones del país más débil con el más fuerte.

"Más aún, creo que, a menos de que nos dediquemos a actividades más amplias que las del mero cultivo de nuestras relaciones diplomáticas con los países de la América Latina, es posible que nos encontremos, dentro de veinticinco o treinta años, en una situación de espléndido aislamiento.

"Existe, en América, una notable falta de practicabilidad en cuanto se refiere a relaciones exteriores: aseguramos que la democracia salvara al continente americano del peligro del equilibrio de las potencias; más aún, aseguramos que lo mejor que podemos hacer para cumplir nuestra misión en el mundo, es darle el ejemplo de una bien ordenada democracia y ésto lleva en sí la idea de que todo medio de lograr ese ideal será cuidadosamente considerado, pero, si viene el aislamiento, traerá consigo, inevitablemente, la necesidad del militarismo.

"Una América aislada debe, necesariamente, significar una América armada, dotada de una flota capaz de copar inmediatamente cualquiera combinación naval que pueda formarse contra nosotros y de un ejército lo suficientemente poderoso para defendernos de cualquiera combinación. En verdad, ese ejército no se organizaría con la preconcebida idea de agresión, pero es preciso recordar que, hasta ahora, no ha habido nación alguna que, al gozar de algún gran poder, no haya abusado de él. Podemos demostrar que somos una excepción a la regla y, si lo logramos, será debido a que siempre tendremos presentes los peligros de un gran poder."

He esbozado el gran error de cualquiera solución que, en el porvenir pueda dejar a los Estados Unidos aislados de Europa, por una parte, y de la América Latina, por otra. Tanto desde el punto de vista de los Estados Unidos, como del interés de los países de la América Latina, considero el Gobierno panamericano de gran importancia para el porvenir y estimo que es talvez para nosotros de más importancia que para ellos, por cuanto no están expuestos a los grandes peligros que tenemos que afrontar".—(U. P.)

Obsequio a Cadorna

ROMA, 31.— El comité central ha resuelto hacer un homenaje a Cadrona, para lo cual ha adquirido una villa en la plaza de Prezzo, por la cual se han pagado doscientos mil liras. Después que la casa sea refaccionada, le será ofrecida a Cadorna, como una donación de la Nación.—(U. P.)

MINISTRO DE ECONOMIA NACIONAL

ROMA 31.—(Oficial). El señor Corbino ha sido nombrado Ministro de Economía Nacional.— (U. P.)

El Príncipe de la Corona

ZARA, 31.—El Príncipe heredero asistió a la ceremonia de la conmemoración a los muertos de la guerra. Después visitó la Catedral, donde fué recibido por el Obispo. Visitó el Museo y varias Iglesias históricas, siendo aclamadísimo en todas partes.—(U. P.)

Comunicaciones radio-telegráficas con Pekin

ROMA, 31.— Se anuncia que la Estación de Telegrafía sin hilos de Coltano consiguió comunicarse con la Legación italiana de Pekín, mediante la estación inalámbrica de esta ciudad.— (U. P.)

MARRUECOS

Una emboscada

MELILLA, 31.—Las fuerzas españolas sorprendieron una emboscada en las proximidades de Tizziazza. El enemigo sufrió muchas bajas y perdió los víveres y el ganado.—(U. P.)

Deseos de operar en Alhucemas

MADRID, 31.— Se sabe que la Comandancia de Melilla sostiene la necesidad de realizar una operación sobre Alhucemas, pero el Gobierno no la autoriza. Los corresponsales en Melilla anuncian que Abd-el-Krim ha solicitado la reanudación de las negociaciones, lo que es inexacto porque dichas negociaciones nunca se han suspendido.—(U. P.)

La memoria del Alto Comisario

MADRID 31.—Un ayudante del Alto Comisario de Marruecos ha traído en aeroplano una Memoria del señor Silvela, la que será examinada en la sesión de Gabinete de mañana.

Respecto a las próximas operaciones se ha reaccionado, en vista de que los moros se han demostrado más negligentes en sus hostilizar, las que habían sido iniciadas contra las líneas avanzadas.—(U. P.)

SUIZA

Diez millones de mutilados en la gran guerra

GINEBRA, 31.— Los delegados aliados, se reunirán con los de los países enemigos, en la Oficina Internacional del Trabajo, con el propósito de llegar a una solución del problema de los mutilados de la guerra.

Las últimas estadísticas demuestran que la guerra ha dejado un total de diez millones de hombres mutilados, cuya capacidad para ganarse la vida ha disminuído, lo que, junto con la disminución de los valores de los mercados, constituye uno de los más serios p blemas de la cesantía en todo mundo.

La Comisión ha propuesto la e boración de un plan de reeduc ción, lo cul deberá hacerse a f de que los mutilados puedan c seguir empleos permanentes.—(U. P.)

IRLANDA

El Ministro de Educación se opone

A LA ELECCION DE DE VALERA

DUBLIN 31.— El Ministro de Educación, doctor Ewin Mac N se opone a la elección de De V lera para el nuevo Dail.—(U. P.)

$100
de Economía obtendrá usted si encarga sus trajes sobre medida en la
SASTRERIA
LOZANO
Trabaja a los precios más bajos y con materiales de primer orden por vender al contado.
CASIMIRES
Bonito surtido, Ingleses, recién llegados.
NACIONALES
Casimires extenso surtido colores escogidos, desde
$150 m/c
493 SAN ANTONIO 493
esq. Monjitas

Señor:
CUALQUIERA DE ESTOS ARTICULOS LO OBTENDRA A PRECIOS SUMAMENTE BAJOS, EN NUESTRO DEPARTAMENTO "REMINGTON"
Escritorios de cortina y medio ministro.
Archivadores de bandeja.
Tarjeteros de varios tamaños.
Cajas de fondos.
Estantes para libros.
Sillones giratorios de varias clases y precios.
Sillas para dactilógrafos.
Pisos de acero especiales para escritorios altos.
Mesitas y atriles giratorios para máquinas de escribir.
Papel carbónico marca "Remtico".
Lápices de muy buenas marcas.
Gomas de borrar o pegar.
Tintas de varias marcas, etc., etc.
MORRISON & Co.
Ahumada 65-77 :-: Santiago

La British American Tobacco Co. (Chile) Ltd.
Tiene el agrado de avisar a su estimada clientela y al público de Santiago, que con el fin de atender en la mejor forma a sus numerosos favorecedores, desde el 1.o de Agosto próximo quedará establecida una Sucursal en esta ciudad, en calle San Antonio N.o 355, Casilla 1597, Teléfono Inglés 1840.
La Compañía agradecerá que desde esa fecha todas las órdenes para cigarrillos "CAPSTAN", WESTMINSTER", y sus otras marcas, le sean dirigidas a la Sucursal de esta ciudad.
JHON E. O'SHEA,
GERENTE SUCURSAL DE SANTIAGO.
A-1.o

Solamente 50 centavos
PARA UNA HORA ENTERA DE USO

PLANCHAS ELECTRICAS
A precios muy convenientes
Carr & Haynes
AGUSTINAS 1041
TELEFONO 3606, CASILLA 2769
Se atienden pedidos de Provincia.

DEL EXTERIOR

DE NUESTROS CORRESPONSALES ESPECIALES, VIAS EASTERN Y ALL AMERICA CABLES INC., Y DE "THE UNITED PRESS"
LOS ORIGINALES DE TODOS LOS CABLEGRAMAS QUE SE INSERTAN EN ESTA SECCION ESTAN A DISPOSICION DEL PUBLICO EN ESTA IMPRENTA

IRLANDA EN LA LIGA DE LAS NACIONES

La Secretaría acepta las credenciales del representante irlandés

GINEBRA, 31.— Aunque Irlanda no será admitida a la Liga de las Naciones hasta Setiembre, la Secretaría ha aceptado las credenciales de Mr. Michael Mc Welite, representante oficial del Estado Libre, en Ginebra, mediante quien, se comunicará la Liga directamente con Dublín, en vez de hacerlo por medio de la cancillería británica.

La admisión de Irlanda es esperada para la primera semana de labores de la asamblea de la Liga, cuando el Presidente de Irlanda se dirija a Ginebra, inaugurando su primer paso internacional como país independiente.

La Letonia ha ratificado el protocolo de la Corte Internacional de la Haya, creada por la Liga, sumando con ella, treinta y seis los países adherentes.—HENRY WOOD.—(U. P.)

Cómo se produjo el accidente

HANOVER 31. — De entre los restos del tren, han sido recogidos hasta ahora, 27 cadáveres, considerándose probable que sean encontrados otros cuando terminen los trabajos.

El accidente se debió a que el expreso de Hamburgo a Munich, a toda velocidad, se estrelló contra la estación de Kreiensen, cerca de Cassel. — (U. P.)

LA EFICIENCIA BELICA DEL URUGUAY

El Ministro de Guerra y Marina informará al Senado. — Se guarda reserva respecto de las declaraciones que hará.

MONTEVIDEO 31.—El Ministro de Guerra y Marina, coronel Riveros, concurrirá en la semana próxima al Senado, a proporcionar los informes pedidos por el senador Jiménez Arechaga, relativos a la eficiencia bélica del Uruguay.

El Ministro conferenció hoy con el Presidente Serrato, considerándose ampliamente la situación del ejército y de la Armada uruguayos.

El Presidente se interesó por conocer el estado de las unidades tácticas. El Ministro lo informó, aportando datos comparativos de los demás países suramericanos.

La prensa y el Ministro venían estudiando la situación del Ejército, en el cual se introdujo mejoras de acuerdo con los gastos autorizados en los presupuestos, dejando otras para más adelante, dado el estado del Erario.

Se puede adelantar por el momento que tanto el Presidente como el Ministro dedican especial atención al desenvolvimiento y progreso científico del Ejército y la Armada, habiéndose nombrado para este efecto las comisiones técnicas que dictaminarán sobre las conveniencias generales de un plan metódico, en armonía con los recursos del país y en atención a la política internacional del Uruguay.

Sobre la parte fundamental de las declaraciones que hará el Ministro en el Senado se guarda reserva.—(U. P.)

ESPAÑA

La rendición de Monte Arruit

DECLARACIONES DE JEFES ESPAÑOLES

MADRID, 31.—El general Navarro prestó declaración ante la Comisión de Responsabilidades y justificó la rendición de Monte Arruit por la carencia de medios de defensa. El general Cabanellas por su parte, señaló la imposibilidad en que se encontraba para socorrer a Monte Arruit, lo que obligó a los generales a firmar el acta de rendición. El coronel Riquelme por su parte afirmó que pudo socorrerse a Monte Arruit empleando las fuerzas que se encontraban en Melilla, Nador y Zeluan.—(U. P.)

Documentos enviados por avión

CORDOBA, 31. — Aterrizó un avión que conduce a dos militares portadores de documentos que el Alto Comisario en Marruecos envía al Gobierno.—(U. P.)

Presos que declaran la huelga del hambre

BILBAO, 31.— A consecuencia de las medidas represivas, los presos políticos en Larrañaga se han declarado en huelga y se niegan a recibir alimentos.

Han solicitado, además, el apoyo de las sociedades obreras.—(U. P.)

Concierto en Santander

SANTANDER, 31.—Los Reyes asistieron a un concierto, que se desarrolló con un interesante programa de coros y cánticos. El Rey conversó con algunos de las señoritas del coro.—(U. P.)

Despedida de un artista del Rey

SANTANDER, 31.—El Rey ha recibido una carta de Felipe Sassone quien se ha embarcado en el vapor "Perú". Le dice que realizará en América una obra de conquista espiritual, llevando el teatro español. El Rey le envió un radio, expresándole el afecto de España y del Rey para la América.—(U. P.)

La reforma a la Constitución

GIJON 31.—En un periódico, órgano de Melquíades Alvarez, se recuerda la modificación del artículo segundo de la Constitución y los compromisos de honor de los reformistas. Supone que el Gobierno la incluirá en la próxima labor parlamentaria.—(U. P.)

Las operaciones en Alhucemas se iniciarán pronto

MADRID, 31.—A pesar de las negativas del Gobierno, en los centros militares se dice que las operaciones en Alhucemas comenzarán muy pronto.—(U. P.)

El Consejo no se ocupará de la cuestión de Marruecos

MADRID, 31.— Es muy probable que el Consejo no se ocupe mañana de la cuestión de Marruecos, dedicándose a otros importantes asuntos pendientes y que su disentimiento, constituye también un peligro.— (U. P.)

La escasez de agua en Madrid

MADRID, 31.— En las últimas sesiones del Senado sediscutió la cuestión de la escasez del agua en Madrid, la que amenaza la salud pública si no se le presta suficiente atención, como no se hizo en aquellos días debido a la agitación política que reinaba.—(U. P.)

ALEMANIA

Cuno manda depositar una Corona

SOBRE LA TUMBA DE BISMARCK

HAMBURGO 31.— El Canciller Herr Cuno mandó depositar una corona sobre la tumba de Bismarck, en el vigésimo quinto aniversario de su muerte.—(U. P.)

Choque de trenes en Alemania

NUMEROSOS MUERTOS Y HERIDOS

BERLIN 31. — Informaciones recibidas de Hannover anuncian que dos trenes de pasajeros chocaron en Klein Essen. Varios coches quedaron destruídos y volcados. Hasta ahora se sabe de 27 muertos y de 25 heridos graves.—(U. P.)

LA ESCASEZ DE ALIMENTOS

UNA PROMESA DEL CANCILLER A LA QUE NO SE PRESTA CREDITO

BERLIN 31. — La promesa de Herr Cuno, en el sentido de conseguir margarina, tocino, etc., ha sido recibida con dudas, pues no se sabe de dónde obtendrá esos productos ni el tiempo que necesitará para conseguirlos, y mientras tanto, la situación es cada vez más crítica.

La policía resguarda los almacenes donde se vende mantequilla, queso, etc., permitiendo que solamente entre a la vez una persona. Las mujeres esperan horas enteras a la puerta de algún almacén, y a veces caen de fatiga; mientras tanto, en el interior los dependientes están agotados.

Las mujeres hacen cola desde el amanecer, y muy en breve agotan las existencias escasas de los almacenes. En una de sus giras, el corresponsal de la United Press tuvo ocasión de ver una vidriera destrozarse debido a la presión del público; pero esto sucede muy raras veces, pues generalmente las colas se organizan en la calzada, bajo la vigilancia de la policía.

En la zona del Rhin, la situación empeora cada vez más y un 30 por ciento de los almacenes ha cerrado sus puertas. — (U. P.)

Los muertos en el accidente ferroviario

BERLIN 31. — Se anuncia que el número de muertos en el accidente ferroviario de hoy, asciende a 42. — (U. P.)

A última hora se anuncia que han sido recogidos 62 cadáveres.—(U. P.)

Nuevos aumentos de los impuestos

BERLIN, 31.—El Gabinete resolvió aumentar en el doble, el impuesto de la renta y aumentar los impuestos de las Asociaciones cerveceras. El aumento del impuesto a los automóviles es cincuenta veces superior al impuesto ordinario.—(U. P.)

LA DEUDA ALEMANA AUMENTA A RAZON DE 30.000,000 DE MARCOS POR SEGUNDO

PARIS 31.—Estadísticas llegadas de Düsseldorf demuestran que la deuda flotante de Alemania ha pasado de 47 trillones de marcos y aumenta a razón de treinta millones por segundo.—(U. P.)

RUSIA

Ex-soldados del general Wrangel que regresan a Rusia

MOSCU 31.— Seiscientos cincuenta ex-soldados del Ejército en general Wrangel, llegaron de Bulgaria. Informaron que fueron azotados bárbaramente por los detectives búlgaros cuando manifestaron su intención de regresar a Rusia.—(U. P.)

Médicos rusos a Washington

MOSCU 31.— El Departamento de Higiene y Salubridad de Rusia enviará dos médicos a Washington, con el objeto de que participen en el Curso Internacional de Sanidad del comité de epidemias de la Liga de las Naciones.—(U. P.)

FRANCIA

Ataques a la política española en Tánger

PARIS 31.— El diputado André Fribourg, miembro del Consejo Supremo de las Colonias, publica un artículo en "Le Matin" atacando la política desarrollada por España en Tanger al unirse a Inglaterra contra Francia, y dice: "Aunque los intereses españoles hacían recomendable un acuerdo con Francia, pues esto le habría significado una ayuda en su campaña del Riff, España sin titubear sacrificó su sueño de un Tánger español para jugar el rol de soldado en favor de Inglaterra.—(U. P.)

Se postergan unos encuentros de tennis en Deauville

DEAUVILLE 31. — Los partidos de tennis, preliminares de la Copa Davis, han sido postergados hasta mañana, debido a la lluvia.—(U. P.)

ESTADOS UNIDOS

La farsa del match Firpo-Dempsey

NUEVA YORK, 31.— Se ha recibido un telegrama en el que se pide categóricamente al gobernador que prohiba la realización de "la farsa del match Firpo-Dempsey". Declara el telegrama que hay unanimidad de opiniones en el sentido de que Firpo no está actualmente preparado para pelear con Dempsey, lo que ha reconocido el mismo Firpo.—(U. P.)

La comisión de box y el match Firpo-Dempsey

NUEVA YORK 31.—Mr. W. M. Muldoon ha declarado que la Comisión de Box no tiene aún por qué actuar oficialmente respecto al match entre Firpo y Dempsey, especialmente, ya que Tex Rickard no necesita solicitar un permiso, pues posee su licencia de promotor. Declaró Mr. Muldoon que únicamente dos circunstancias podrían llevar este asunto a conocimiento de la Comisión: la primera sería una protesta formal de un grupo o individualmente por la concertación del match entre Firpo y Dempsey, y la segunda, someter los contratos firmados para el match; pero esto debe hacerse ocho días antes del encuentro. Los alarmistas temen que los reglamentos del box impidan el match, mientras que espíritus más tranquilos lo creen seguro.

Natalio Pera, amigo y ex-sparring partner de Firpo, se medirá con Luis Brown, campeón pesado de Australia, en uno de los preliminares del match Tunney-Odow, que se verificará esta noche.—(U. P.)

El encuentro entre Firpo y Dempsey

DECLARACIONES DE UN REDACTOR DEPORTIVO

NUEVA YORK 31.—El redactor deportivo Mr. Runyon se manifiesta sin reservas partidario de un encuentro entre Dempsey y Firpo, porque dice que Firpo ha estado peleando todo el tiempo, mientras que Harry Wills se ha negado a batirse con Floyd Johnson, George Godfrey y otros, peleando únicamente con boxeadores de segunda clase.—(U. P.)

Los rumores de ruptura entre Firpo y De Forrest

NUEVA YORK 31.— Tanto De Forrest como Firpo han desmentido los rumores de que hubiera una ruptura entre ellos.

El primero declaró: "Es verdad que tuvimos una ligera diferencia después de su pelea con Mac Auliffe, pero ahora estamos en la mejor armonía".

Firpo, por su parte, dijo: "De Forrest estará en mi rincón cuando pelee con Dempsey".—(U. P.)

Declaraciones de Kearn sobre una oferta hecha en México

NUEVA YORK, 31. —Kearns, empresario de Jack Dempsey, comentando el ofrecimiento para que el match Firpo-Dempsey se realizara en Tía Juana, ha declarado que esto es imposible, en vista de que el proyecto para este encuentro está finiquitado. Ha expresado, sin embargo, que la oferta sería muy interesante para una pelea entre Dempsey y Wills, que se realizaría allí en Noviembre del presente año.—(U. P.)

Mr. UNDERWOOD ASPIRA A LA CANDIDATURA PRESIDENCIAL

MONTGOMERY (Alabama) 31.—El senador Mr. Underwood, que es uno de los más ardientes defensores de la Liga de las Naciones y que tiene importantes probabilidades de llegar a la Presidencia, ha anunciado oficialmente que aspira ser designado candidato de su partido.—(U. P.)

Llamado al Comisionado Norteamericano en Cuba

WASHINGTON, 31.— El secretario del Departamento de Estado, Mr. Hughes, ha llamado telegráficamente al comisionado norteamericano en Cuba, general Crowder para conferenciar sobre cuestiones relacionadas con este último país.—(U. P.)

Hoy iniciará una serie de conferencias el Dr. Zeballos en Williamstown

WILLIAMSTOWN, (Massachussetts) 31.— Se espera de las conferencias que dictará el doctor don Estanislao Zeballos y que comenzarán esta noche en el Instituto Político, el origen de una amplia discusión sobre las relaciones panamericanas, y es posible que se hagan francas críticas a la política de los Estados Unidos para con la América Latina. El doctor Zeballos es conocido como una autoridad en Derecho Internacional.—(U. P.)

Se posterga el match entre Pancho Villa y William

NUEVA YORK 31.—Se informa que el match entre Pancho Villa y William, que debía celebrarse anoche en Filadelfia, ha sido postergado a consecuencias de la lluvia, hasta hoy.—(U. P.)

Un desmentido de Tex Rickard

NUEVA YORK, 31.—Tex Rickard, comentando algunas recientes declaraciones a propósito del match Firpo-Dempsey, ha declarado a la United Press:

"Es falso, en absoluto que se haya pensado en postergar el encuentro entre Firpo y Dempsey. Por lo demás, el público ha solicitado que esta pelea se realice. Firpo me declaró a mí, que tenía absoluta confianza en que derrotaría a Dempsey".

Rickard pidió al corresponsal de la United Press que desmintiera el rumor según el cual Firpo se habría quejado de haber sido presionado por él para la pronta conceptación del match. Agregó que el boxeador argentino estuvo en todo momento de acuerdo al respecto.—(U. P.)

Las gestiones para lograr el match Dempsey-Wills

NUEVA YORK 31.— Mullins, acompañado de varios partidarios de Harry Wills se presentó ante la Comisión de Box y preguntó por qué no se sancionaba la pelea entre Dempsey y Wills.

La Comisión ha sido informada de que Mullins ha encontrado un empresario y que ha conseguido la firma de Kearns, lo que niega éste, a pesar del ofrecimiento de un grupo de personalidades solventes de Brooklyn.

La Comisión manifiesta que aún no ha sido informada oficialmente del match Firpo-Dempsey, de suerte que no puede discutirlo.—(U. P.)

MEXICO

Numerosos eslavos entran de contrabando a los Estados Unidos

MEXICO 31.— Las autoridades de la frontera han descubierto que millares de polacos, rusos y otros eslavos entran a los Estados Unidos mediante pasaportes falsos, burlando el reglamento de que los extranjeros deben residir dos años en México antes de entrar a los Estados Unidos.

Hay agencias que se dedican, regularmente, a esa falsificación. —(U. P.)

Precauciones adoptadas por el Gobierno

MEXICO, 31.—Noticias que aún no han sido confirmadas, informan que tropas federales se dirigen a la hacienda de Pancho Villa, a fin de impedir desórdenes de carácter revolucionario.

Se cree que el Gobierno ha resuelto vigilar la hacienda, sospechando que ahí se fragua la revolución.—(U. P.)

BRASIL

RIO DE JANEIRO, 31.—**El Gobernador de Mendoza.**—Todos los diarios publican el discurso que pronunció el señor Lencinas, Gobernador de Mendoza, en el banquete que le ofreció la colonia y los brasileños, en el que señaló con todo entusiasmo la manera cariñosa en que se le ha recibido.—(U., P.)

Cristalería Fina
Se realiza un muestrario de objetos de cristal cortado
HAY floreros, jarros y otras piezas de mesa.
GALERIA ALESSANDRI
17-A., por Bandera

INFORMACIONES COMERCIALES, POR CABLE

Los cambios

NUEVA YORK, 31.— Se han fijado hoy los siguientes cambios:

Gran Bretaña, 4,56 11|16 dólares por libra esterlina.

Francia, 5,82 centavos oro por franco.

Alemania, 1,052,630 marcos por dólar.

Chile, 12,30 centavos oro por peso.

Japón, 48,85 centavos oro por yen.—(U. P.)

El mercado de cereales

CHICAGO, 31.— Se han fijado hoy los siguientes precios para cereales:

Trigo:

Para entrega en Setiembre, 97 1|4 centavos oro el bushel.

Para entrega en Diciembre, 96 3|4 centavos oro el bushel.

Para entrega en Marzo, 100 1|8 centavos oro el bushel.

Maíz:

Para entrega en Setiembre, 90 centavos oro el bushel.

Para entrega en Diciembre, 75 7|8 centavos oro el bushel.

Para entrega en Marzo, 63 1|4 centavos oro el bushel.

Avena:

Para entrega en Setiembre, 41 centavos oro el bushel.

Para entrega en Diciembre, 34 3|4 centavos oro el bushel.

Para entrega en Marzo, 36 3|8 centavos oro el bushel.—(U. P.)

EL COMERCIO EXTERIOR DE LOS ESTADOS UNIDOS

WASHINGTON, 31. —El Departamento de Comercio ha hecho un análisis del comercio exterior, durante el año que terminó el 31 de Junio, el que ha demostrado que no ha habido cambios de relativa importancia en los mercados del mundo.

Europa es uno de los mercados que marcha al frente con dos billones, treinta y cinco millones, trescientos mil dólares. El año anterior dió dos billones sesenta y siete y medio millones.

Sur América, con doscientos cincuenta y ocho millones, setecientos mil, contra ciento noventa y un millón en 1922.

Asia, cuatrocientos treinta y siete millones, contra cuatrocientos millones en 1922.

Las importaciones de Europa alcanzan a un billón ciento sesenta y dos millones; en 1922, ochocientos treinta y dos millones.

A Sur América, cuatrocientos setenta y un millones; en el año precedente fué de doscientos ochenta y nueve milones.

Y, finalmente, las importaciones al Asia, sumaron novecientos noventa y seis millones, contra setecientos cuarenta y medio millones del año anterior.—(U. P.)

El mercado de metales

NUEVA YORK, 31.— El cobre se cotizó hoy a razón de 14,25 centavos oro la libra para pago al contado.

El estaño se cotizó a razón de 38,625 centavos oro la libra para pago al contado.—(U. P.)

5.200,000 MARCOS POR LIBRA ESTERLINA

LONDRES 31.—La libra esterlina se cotizó a razón de 5.200,000 marcos.—(U. P.)

LA BAJA DEL DRACMA GRIEGO

ATENAS 31. — La baja del dracma ha provocado desórdenes y varias casas de cambio han sido saqueadas. En reuniones públicas se ha protestado de las especulaciones que, sin embargo, continúan. El Gobierno ha resuelto limitar las operaciones a la Bolsa.—(U. P.)

URUGUAY

MONTEVIDEO 31.—**El Director General de Aduanas.**— Se ha dirigido al lugar en que se hallan encallados los vapores "Tuscany", "Lugia" y "Montferland, a fin de verificar personalmente la situación, especialmente la del "Tuscany", que tiene grndes cantidades de mercaderías y que posiblemente serán traídas a tierra.— (U. P.)

BOLIVIA

LA PAZ 31.—**Elecciones municipales.**—Informan de Coripata que las elecciones suplementarias de municipales se realizaron con todo orden. Triunfó la lista republicano-gobiernista.—(U. P.)

Exhibición de un gigante.— Informan de Cochabamba que hoy se exhibirá un gigante indígena boliviano, llamado Manuel Camacho. Un sastre ha declarado que los trajes que necesita, llevan cinco metros de casimir y para sus zapatos se emplearon hormas especiales que corresponden al número cincuenta y cuatro.—(U. P.)

ARGENTINA

BUENOS AIRES, 31. — **Edificios para algunas facultades**— Se preparan los planos necesarios y los presupuestos respectivos para que las facultades de Ingeniería y Ciencias Económicas tengan edificios propios.—(U. P.)

BUENOS AIRES, 31. — **Huelga.**— Comunican de Ledesma (Jujuy), que los obreros de un ingenio, se declararon en huelga, asumiendo una actitud hostil. Se produjo un tiroteo entre la policía y los obreros. Hay varios heridos.—(U. P.)

BUENOS AIRES, 31.— **Jura de la bandera.**— Los conscriptos del 1.o de Obuses juraron a la bandera. Después se procederá a disponer la distribución de los elementos a esta unidad, de la cual, según la nueva organización del ejército, desaparece la planta orgánica. El teniente-coronel Berizzo, comandante de la misma, después de retirarse la tropa, abrazó a un sub-oficial y a un conscripto. Cada batería se despidió en esta forma.—(U. P.)

BUENOS AIRES, 31.— **Reforma de la ley de inmigración.** — El Ejecutivo envió al Congreso un proyecto de reforma de la ley de inmigración.—(U. P.)

BUENOS AIRES, 31.— **Economías en el presupuesto.**— En notas que el Ejecutivo ha enviado a todos los ministerios, se indica que el presupuesto de 1924 deberá sufrir economías.—(U. P.)

BUENOS AIRES, 31.— **El Ministro en el Perú.** — Procedente de Lima y Santiago llegó el Ministro argentino en el Perú, don Roberto Levillier.— (U. P.)

BUENOS AIRES, 31— **La muerte de Guerra Junqueiro**— El Consejo Nacional de Mujeres, con motivo de la muerte de Guerra Junqueiro, elevó una nota de pésame al Encargado de Negocios del Portugal.—(U. P.)

BUENOS AIRES, 31.— **El gravamen a la tierra.**— En reunión celebrada ayer por el Consejo se sancionaron varios artículos del proyecto sobre gravámen a la tierra.—(U. P.)

BUENOS AIRES, 31.—**Llegada de un funcionario de correos.** — Ha llegado, de regreso de su jira a Europa don Joaquín Jiménez, después de estudiar en el Viejo Mundo el régimen postal y la organización del servicio de correos en varios países. Se entrevistó con el Ministro del Interior, dándole cuenta del resultado de sus estudios.—(U. P.)

BUENOS AIRES, 31. — **Banquete ofrecido por el Canciller.**— El Ministro de Relaciones ofreció un banquete al Nuncio. Asistieron numerosos personajes.— (U. P.)

BUENOS AIRES, 31—**El Círculo de la Prensa.** — En asamblea celebrada ayer por el Círculo de la Prensa, se renovaron las autoridades y se aprobó la memoria anual y el balance.—(U. P.)

BUENOS AIRES, 31.— **El mercado de cereales.**— La asamblea del Mercado de Cereales renovó sus autoridades.—(U. P.)

DEFUNCION

Habiendo dejado de existir mi inolvidable esposa doña

MERCEDES VARELA de PERALTA

Rogamos a nuestras relaciones se sirvan acompañar sus restos al Cementerio General, hoy Miércoles a las 4 1|2 P. M. El cortejo partirá de su casa habitación, Unión Americana 227.

Manuel Jesús Peralta y familia.

DEFUNCION

Habiendo dejado de existir nuestro querido padre y suegro, don

José María Mardones

Rogamos a sus amigos y a los nuestros se dignen acompañar sus restos al Cementerio General. El cortejo saldrá de su casa habitación, Maestranza N.o 505, mañana Jueves a las 10 1|2 A. M.

Segundo Mardones.— Carlos Auth Schmidt y familia.

VIDA ESTUDIANTIL

Fallecimiento de un estudiante

Después de una larga y penosa enfermedad ha dejado de existir ayer en esta ciudad el joven estudiante de la Escuela de Artes y Oficios, Angel Custodio Poblete P.

ANGEL C. POBLETE

Sus funerales se efectuarán hoy. El cortejo saldrá de su casa, Avenida Montolín 45, a las 10 A. M. Asistirán sus compañeros y profesores de la Escuela de Artes.

EL GRAN BAILE ESTUDIANTIL DEL PROXIMO DOMINGO. — Con todo entusiasmo siguen los preparativos para el baile que el Domingo 5 de este mes se realizará en el local de la Federación Nacional de Estudiantes, baile que ha organizado el Centro de Estudiantes de Llanquihue, en unión de los Centros de Estudiantes de Chiloé y de Valdivia.

La idea de efectuar este baile, viene desde tiempo atrás y sólo se esperaba para llevarlo a efecto contar con todos los medios que pudieran darla mayor brillo; hoy ya se tiene contratada una espléndida orquesta y el buffet será atendido en forma que nada deje de desear.

Las entradas serán controladas estrictamente y están a disposición de las personas que se interesen por adquirirlas desde mañana de 6 1|2 a 8 P. M., en el local de la Federación, Bandera 542.

CENTRO ESTUDIANTES DE CAUTIN.— El Lunes se reunieron los estudiantes de Cautín, en una de las salas del Instituto Pedagógico, para tratar de la fundación de un Centro Estudiantil que reuniera en Santiago a los estudiantes de Cautín.

La idea fué recibida con agrado por los numerosos asistentes a esta reunión y se procedió desde pronto a designar la Mesa Directiva de la nueva institución, la que quedó compuesta en la siguiente forma:

Presidente, don Carlos Cruz; vice-presidente, don Vicente Cid; secretario. don Serafín Burgos, y tesorero, don Rubén Martínez.

Después de cambiar ideas sobre la labor que desarrollará el Centro y de acordar dirigirse a los demás Centro para participarles la creación de este nuevo Centro, se fijó una fecha próxima para volver a reunirse.

CENTRO ESTUDIANTES DE LLANQUIHUE.— Pone en conocimiento de los socios de este Centro que el próximo Domingo ha de efectuarse, impostergablemente, la elección del nuevo Directorio, según acuerdo de la Asamblea general celebrada en la Federación Nacional de Estudiantes. Se dará comienzo a la sesión a las 2 de la tarde, por lo que se encarece la puntualidad, ya que a las 5 de ese día se llevará a efecto el baile que ha venido organizando este Centro.

CENTRO DE ALUMNOS Y EX-ALUMNOS DEL LICEO AMUNATEGUI.— Con motivo de la elección total de la Mesa Directiva de esta institución, se nombró a los señores Gustavo Torres, Armando Ricci, y Manuel Macaya, como miembros de la comisión receptora de sufragios.

Esta comisión atenderá a los socios que deseen votar, hoy de 11 1|2 a 12 1|4 P. M.; el Sábado 4, de 4 a 6 P. M., y el Domingo 5, de 9 a 11 A. M.

Oportunamente se dará a conocer los días en que deberá funcionar en la próxima semana.

CENTRO DE EX-ALUMNOS DEL INSTITUTO SUPERIOR DE COMERCIO.— Se ha citado a sesión de Directorio para hoy, a las 9 1|2 P. M., en San Diego 332, altos.

Por ser la presente, tercera citación, habrá sesión con el número que asista.

Tabla: 1.o Contrato de arriendo del nuevo local; 2.o Celebración del aniversario social; 3.o Memoria del presidente, señor Humberto Meza A.

Se anuncia a los socios que el 7 de Agosto próximo, se elegirá nuevo Directorio en la Junta General que se reunirá el día indicado con ese fin; y se les advierte que podrán tomar parte en las votaciones sólo los que estén al día en el pago de su cuotas.

JUNTA DE VECINOS

LA IMPORTANTE SESION DEL DOMINGO 29 DEL PRESENTE

El Domingo ppdo., celebró sesión la Junta de Adelanto Local de las Comunas 7.a, 8.a, 9.a y 10.a bajo la presidencia del director don Guillermo Maldonado y con asistencia del director señor Juan Ferretti, y de los vecinos señores: Guillermo Martínez, Alfredo Torrealba, Guillermo Ross, Carlos Puelma H., José M. Narbona, José A. Sáez, Carlos Liberona, Guillermo Franzani, Arturo Besoaín, Comisarios señores Humberto Contreras de la 4.a, Carlos Barrera de la 6.a, Sub-Comisario señor Luis Marín, de la 12.a e Inspector don Juan B. Pezoa, en representación de la 2.a Comisaría y el Secretario.

Por unanimidad fueron aceptados en calidad de vecinos cooperadores los señores Atanasio Reyes, Juan M. Aliste, Carlos Liberona, José A. Sáez, Miguel Brito B., Manuel Matus, Roberto Bazo, Ismael Pérez y Comandante señor Honorato.

Se facultó a don Guillermo Martínez para que proceda a llevar a efecto la instalación del Campo de Juegos Infantiles en Avenida Matta entre San Francisco y Santa Rosa, de acuerdo con el informe que le entregará el señor Navarrete.

Se trató extensamente el saneamiento del sector que le corresponde a la Junta, llegando a la conclusión de hacer los denuncios del caso, a fin de evitar mayor corrupción y de ofrecer garantías a sus habitantes.

El señor Puelma H., dirigiéndose al Jefe de la 12.a Comisaría le dice que en Madrid esquina de Avenida Matta (Sur), existe una caballeriza con taller de herraje, motivo por el cual se estacionan en esa parte de la calle un sinnúmero de vehículos que impiden el tráfico y solicita la colocación de un guardián en ese punto.

El Jefe de la Comisaría respectiva, explica que dado el escaso personal con que cuenta la Comisaría, es imposible colocar un guardián de facción, pero sí, le encargará a las patrullas montadas especial vigilancia de ese sector.

La Junta acordó solicitar se aumente la dotación de guardianes de la 12.a Comisaría a 200 hombres en vista de las explicaciones dadas por su Jefe y del extenso radio de acción que tiene que servir.

Se acordó protestar del decreto Municipal que autorizó la reapertura de la Curtiembre de la calle Victoria, pues, ésta no reune las medidas de seguridad.

El Presidente don Guillermo Maldonado en calurosas frases agradeció la concurrencia a sesión de los señores Jefes de Policía e interpretando el sentir de la Junta, los declaró socios activos de ella.

El Comisario de la 4.a, a nombre de sus colegas, agradece dichos conceptos.

A petición del señor Torrealba se acuerda dejar constancia en el acta del sentimiento con que ve la Junta la enfermedad de su entusiasta y digno Presidente don Aniceto A. Gallardo.

Se nombró una Comisión para que proponga al Congreso un proyecto sobre la elección de Alcaldes para la ciudad de Santiago, con motivo de discutirse la reforma de la ley municipal.

En la sesión que efectuará esta Junta el Domingo próximo, a las 10.30 A. M., en la Escuela Olea, Avenida Matta 907, se darán a conocer interesantes acuerdos que por su carácter reservado no pueden ser publicados en la prensa.

Visitador de Escuelas de Aconcagua

Los profesores de instrucción primaria de Aconcagua nos han enviado una comunicación en que hacen ver la necesidad de que se nombre un visitador en propiedad en reemplazo del interino que actualmente sirve dicho cargo que se encuentra vacante por jubilación de don Dionisio Jara, digno maestro que lo desempeñaba.

NOTICIAS DIVERSAS

FERROCARRIL FREIRE A CURICO. — Se dieron 314,462 pesos moneda corriente y 95,807 oro, ara proseguir las obras de construcción del ferrocarril indicado.

CANAL DEL MELADO. — Se destinaron 400,000 pesos, para proseguir las obras del Canal del Melado.

NITRO-OZONA
LOWE-WEISSFLOG
Grandioso desinfectante titulado Salvador por el público de Chile en la época del cólera, 1887, en que salvó numerosos habitantes.
Unico remedio comprobado por la radiografía como radical curador de la tuberculosis (tisis). Pruebas acumuladas durante 40 años, a disposición del público.
Nitro-Ozona regularizador del organismo y de la circulación sanguínea.
Cura toda clase de enfermedades infecciosas: Viruelas, tifus, membrana, etc. Afecciones infecciosas crónicas: Sífilis, cáncer, carcoma, etc. Enfermedades de la piel, rápidamente curadas.
Remito gratis a quien lo pida: Catecismo Nitro-Ozona, librito explicativo.—Luis Lowe.—Casilla 832. —Claras 149.—Teléfono 1832.—Droguería Daube y boticas principales.

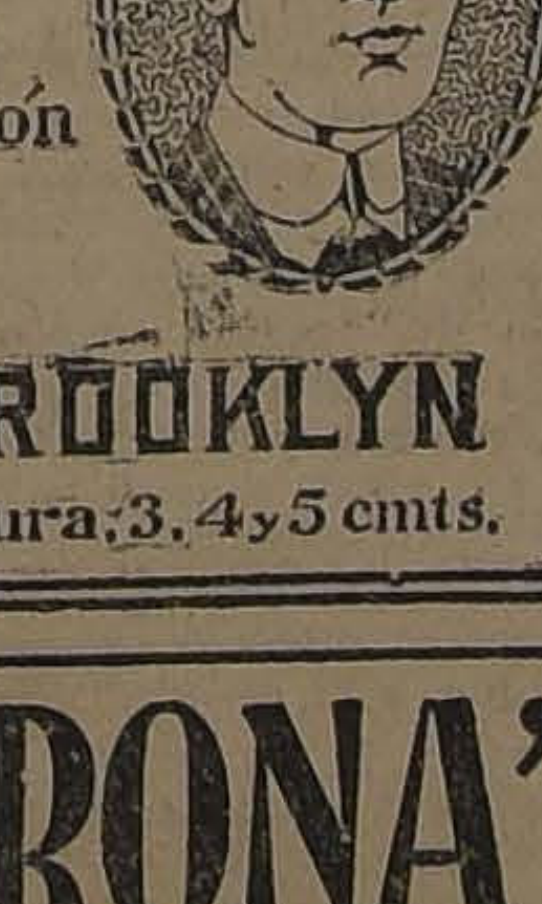

Todas las camiserías de Chile venden cuellos
"CORONA"
Si en algunas no los encuentra, no sea débil aceptando otra marca. En la camisería inmediata encontrará su favorita marca
"CORONA"
CUELLOS CORONA
DOUBLE WEAR
Un Modelo Para Cada Ocasión
BROOKLYN
Altura: 3, 4 y 5 cmts.
Exija la marca "CORONA" en cada cuello

EL IMPUESTO A LA RENTA

EL PRIMER ALCALDE SE DIRIGE AL SENADO SOLICITANDO UNA MODIFICACION A LA LEY

En nuestra edición de ayer dimos cuenta al público que el Primer Alcalde señor Rogelio Ugarte se dirigiría al Congreso solicitando algunas modificaciones a la ley de impuestos a la renta.

Damos a continuación la comunicación enviada ayer por este funcionario al Senado:

"Santiago, a 31 de Julio de 1923. —Honorable Senado:

Rogelio Ugarte B., como Primer Alcalde de Santiago, a V. E. respetuosamente expone:

Que la Honorable Cámara de Diputados acordó suprimir el beneficio que otorga a las Municipalidades el artículo 9.o transitorio de la Ley N.o 3091, sobre contribución de haberes.

Sin tiempo material para hacer esta representación a la Honorable Cámara de Diputados a más de ignorar que se pensaba adoptar en ella dicha resolución, me dirijo a V. E. para que V. E. se digne tomar en cuenta las siguientes observaciones cuando le corresponda pronunciarse sobre ella, y que son encaminadas a que no se quite a las Municipalidades la renta que les asigna el artículo citado y el 41 de la ley mencionada.

Dicha renta, en razón de su esencia, aumentará paulatinamente año a año, y corresponderá, por lo tanto, al mejoramiento de las comunas asientos de las sociedades que deben pagar el impuesto correspondiente.

Pero, como en la resolución de la Honorable Cámara se establece que se dará anualmente a las Municipalidades el promedio de lo que haya producido aquél impuesto en los últimos tres años, cuya suma debe consultarse en los presupuestos de la Nación, tenemos que esta entrada sería quizá nominal, pues en cualquiera situación aflictiva del Erario Nacional, se suprimirían los ítems correspondientes, y correspondería a las Municipalidades soportar esa enorme merma en sus entradas. Este peligro no es ilusorio, pues el caso se ha producido y se produce año tras año, ya que igual cosa ha sucedido y sucede con las sumas que anualmente ha debido y debe dar a las Municipalidades el Congreso, con arreglo a lo dispuesto en la Ley de Municipalidades vigente.

Hay más todavía. Este impuesto que se acrecienta cada día más y que debe acrecentar más aún, en razón del desarrollo de las Sociedades que lo pagan, se benefician con el mejoramiento de las ciudades en que ellas tienen su asiento social; y, no obstante, según la resolución adoptada por la Honorable Cámara de Diputados, ese aumento de entradas no beneficiaría a las Municipalidades a pesar de que aquellas sociedades se benefician con el desarrollo y bienestar que estas Corporaciones proporcionan a sus habitantes.

Hacía tiempo que no se cercenaban rentas directamente a las Municipalidades, acaso porque cada día se ha impuesto más el convencimiento de que estas Corporaciones no tienen los fondos de que debe disponer la Administración local en todo el país, para el progreso de las ciudades; y sólo se disminuían esas rentas indirectamente, esto es, imponiendo a las Municipalidades sin darles los recursos correlativos diversas obligaciones que han supuesto, al menos a la de Santiago, la distracción de millones de pesos, en servicios varios. Así, la ley de caminos, la de transformación de Santiago, la del Código Sanitario, la de elecciones, la de patentes, la de pavimentación, de instrucción obligatoria, etc., han producido un malestar económico tal que ha paralizado en absoluto todo adelanto local, hasta el punto que para no retroceder en el estado material de Santiago, se impone que se le concedan subsidios de importancia, a la brevedad posible.

En estas condiciones, limitar a una cifra fija, la renta que este impuesto debe dar a las Municipalidades anualmente en lo sucesivo, es quitarles la justa expectativa de poder gozar del aumento, de fondos que necesariamente ha de producir aquel impuesto. Es un cercenamiento directo de las entradas municipales; justamente, lo contrario de lo que es menester hacer como nuestros ojos mismos lo comprueban diariamente, al ver el pavimento, el alumbrado, el aseo, las plantaciones y la atención de los demás servicios municipales de la capital.

Hay, pues, poderosas razones para mantener este impuesto a beneficio de las Municipalidades; y, para no perjudicar a las instituciones afectadas por él, bastaría disponer que el Fisco dispusiera del exceso que produzca el impuesto sobre las utilidades, sobre el producto de la contribución mobiliaria.

Por estas justas consideraciones, y, haciendo uso del derecho de petición,

a V. E. ruego se sirva mantener, al aprobar el impuesto sobre la renta, la contribución mobiliaria en toda su amplitud, a favor de las Municipalidades, debiendo disponer el Fisco solamente del exceso de aquel impuesto, sobre lo que corresponda pagar por contribución mobiliaria.

ADQUISICION DE SALITRE

UNA FIRMA COMERCIAL DE MADRAS, EN LA INDIA, ADQUIRIRA ANUALMENTE GRANDES CANTIDADES DE NITRATO

Comunicaciones recibidas en la Cancillería hacen saber que una fuerte firma de la India se interesa por adquirir grandes cantidades de salitre, destinado a la elaboración de ácido nítrico.

Según hemos podido informarnos, la casa en referencia sería The Moenatchi, en Madras, firma comercial de gran importancia, la que ya se ha puesto al habla con la Asociación de Productores de Salitre a fin de establecer las bases de la negociación.

Desde luego podemos adelantar que la compra se hará por gruesas partidas anuales.

AMONESTACION A UN JUEZ

RESOLUCION TOMADA POR LA CORTE DE APELACIONES EN UN RECIENTE TRIBUNAL PLENO

Días atrás informamos a nuestros lectores acerca de una grave situación que se había producido con motivo de la negativa del Juez de Vichuquén don Ismael Tagle Ríos, para dar cumplimiento a una resolución de la Corte de Apelaciones por la cual se ordenaba poner en libertad a don José María Alvarez, que se encontraba detenido en la cárcel de aquella ciudad mientras se sustanciaba una causa en su contra.

Se interpusieron entonces recursos de queja y de amparo a fin de lograr que aquel magistrado diera cumplimiento al acuerdo de la Corte, y fallado el de amparo, el Tribunal expresó que la cuestión se resolvería con el de queja, cuyo curso ha terminado ayer.

El recurso fué considerado en la reunión plenaria del Lunes, y la resolución emitida en la audiencia reciente. Según ella la Corte de Apelaciones ordenó que se oficiara telegráficamente para la inmediata libertad del reo y que se dirigiera oficio con amonestación al Juez.

La defensa del señor Alvarez estuvo a cargo del abogado señor Manuel González.

CARGA POR LOS FERROCARRILES

EL MINISTRO DEL RAMO DIRIGE UNA COMUNICACION AL DIRECTOR DE LOS FERROCARRILES PIDIENDO EL MEJORAMIENTO DE ESTE SERVICIO

El Ministro de Ferrocarriles se viene ocupando del mejoramiento del servicio de acarreo de la carga por los ferrocarriles. Sobre el particular, el Ministro señor Mardones ha enviado una extensa comunicación al Director de los Ferrocarriles.

La nota comienza citando el artículo 62 de la ley de Policía de Ferrocarriles vigente, que establece las condiciones en que los remitentes pueden aceptar plazos más largos que los fijados para la conducción por trenes de pequeña velocidad.

Después de otras consideraciones hace referencia a la necesidad de que el personal debe dispensar una atención más esmerada hacia la oportuna expedición de los efectos recibidos, para lo cual deben adoptar plazos de trasporte adecuado para la expedición a tarifa normal y para las expediciones con tarifas reducidas.

Agrega que la Empresa no tiene fijada estas condiciones, por lo cual habría manifiesta conveniencia de establecerlas, ya sea parcial o total en sus diversas secciones.

SOCIEDAD AGRONOMICA

OTORGA UNA MEDALLA AL PROFESOR PORTER.— LA CHARLA DE ESTA TARDE

El Directorio de esta Institución en sesión del Lunes pasado, acordó otorgar, al naturalista chileno don Carlos Porter una medalla, por su interesante labor desarrollada en los círculos científicos y muy especialmente en la "Revista Chilena de Historia Natural" que celebra sus bodas de plata con un importante volumen en que colaboran los más eminentes hombres de ciencia.

En la sesión general de esta tarde, destinadas a charlas agronómicas, disertará el secretario de la Sociedad, el ingeniero-agrónomo señor Manuel Valenzuela O., sobre "Parques y Jardines", tema de interés y un tanto desconocido entre nosotros. El señor Valenzuela es profesor de jardinería y floricultura en el Instituto Agronómico de Chile.

Tenemos el encargo de invitar a las personas que se interesen por esta materia.

Esta charla se llevará a efecto en los salones de la Sociedad Agronómica, Galería Alessandri 20-A., a las 6 P. M.

Instituto de Ciencia Mental

Hoy habrá en el Instituto de Ciencia Mental, Huérfanos 1320, oficina 12, sesión abierta al público, con un variado e interesante programa.

El señor Oscar Alvarez dictará una conferencia sobre las religiones y el espiritualismo, y la señorita Teresa Huguet dará lectura a una carta de Nueva York, que consulta el método mental de curar las enfermedades, del doctor Emilio Coué.

Finalmente, el señor A. Monge, pronunciará un interesante discurso.

CONSEJO DE FERROCARRILES

Presidido por el señor Director General, con asistencia de todos los señores Consejeros, celebró sesión el Consejo de Ferrocarriles.

Se despacharon las solicitudes de los señores Alfredo Rudolfi, César Klein y Cía., Astillero Behrens, Fermín Vásquez, Carlos Lagos y Compañía de Seguros Sol de Chile.

Se resolvieron las reclamaciones por pérdida de mercaderías presentadas por los señores Palau Prat y Cía., Ernesto Egert, González Soffia y Cía. y Federico Reunen.

Se cancelaron los contratos de cinco empleados por faltas graves cometidas en el desempeño de sus obligaciones.

El Consejo determinó crear diez cursos nocturnos en diversas estaciones de la red, para la enseñanza del personal, de los siguientes ramos: Castellano, Matemáticas, Higiene, Instrucción Cívica, Historia y Geografía, Caligrafía y Dibujo.

Se aceptaron las propuestas de don Camilo Pizarro para la ejecución de las fundaciones de los puentes Rucaco y Ciruelos.

Se autorizó el pago de diversas cuentas por materiales adquiridos y se despacharon numerosos asuntos de carácter interno.

Para los comerciantes e industriales

Tenemos encargo del Vice-Consulado Británico, en esta capital, de hacer saber a los comerciantes e industriales chilenos que una firma británica en Jamaica y otra en Derby desea entrar en relaciones con firmas chilenas, la primera para la importación de sombreros de pita, y la segunda para la exportación de lapizlázuli.

Los interesados pueden ocurrir a la Oficina del Vice-Consulado, Teatinos 78.

MUNICIPALIDAD DE VALPARAISO

SE PREPARA UN MENSAJE AUTORIZANDO UNA EMISION DE BONOS HASTA POR 2 MILLONES Y MEDIO DE PESOS, PARA EL PAGO DE EXPROPIACIONES

El Ministerio del Interior prepara un Mensaje por el cual se autoriza a la Municipalidad de Valparaíso, para emitir bonos hasta por la cantidad de dos millones y medio de pesos para ser invertido en el pago de expropiaciones.

Universidad Popular "Lastarria"

Local: Universidad de Chile.

Hoy, a las 8 1/2 P. M., se efectuarán las clases de inglés a cargo de la señorita Graciela Mandujano.

Pro-secretario, señor Gonzalo Meza Olva.

PLAZAS DE JUEGOS PARA LOS NIÑOS

EL PRESIDENTE DE LA REPUBLICA VISITA LA PLAZA DE ALAMEDA, ENTRE CIENFUEGOS Y BRASIL, Y PROMETE COOPERAR A SU HABILITACION

Felicitación al Alcalde señor Ugarte

En la tarde de ayer el Presidente de la República don Arturo Alessandri, acompañado del señor Primer Alcalde don Rogelio Ugarte, de la señorita Elvira Santa Cruz Ossa, de la señora Sara Hinostroza de S., y de los señores Secretario Privado de la Alcaldía don Alcibíades Sánchez, del Prefecto de Policía de Aseo don Edmundo Montt y del Comisario don Carlos Hernández, concurrieron a presenciar los trabajos que se llevan a cabo en el paseo norte de Alameda de las Delicias entre Cienfuegos y Brasil, para la instalación de una plaza de juegos para niños que allí se ubicará.

S. E., que ha venido patrocinando con todo entusiasmo la idea de arreglar estos lugares de diversiones infantiles, se impuso cuidadosamente de los trabajos mencionados, especialmente de las plantaciones de árboles y de los arreglos de jardines y prados, y tomó conocimiento del plan general que se ha propuesto realizar en la ciudad la Comisión que preside el Alcalde señor Ugarte, y que preocupa de la instalación de plazas indicadas.

El Primer Alcalde señor Ugarte fué calurosamente felicitado por el Presidente de la República por la hermosa obra de progreso que realiza conjuntamente con las distinguidas personas que forman parte de dicha Comisión, y le prometió aportar el concurso del Gobierno para la mejor finalidad de los trabajos de habilitación de plazas de juegos infantiles en otros paseos públicos.

CRONICA POLICIAL

EN UNA NOTARIA DE SANTIAGO SE SUPLANTA A UNA PERSONA PARA OTORGAR UN PODER

Y CON ESE PODER SE RETIRAN $ 38,000 EN BONOS QUE SE HALLABAN EN CUSTODIA EN EL BANCO DE CHILE

La víctima se encuentra en Cauquenes, gravemente enferma y no ha venido a Santiago. — Sin embargo desaparecen sus $ 38,000 en la forma que se indica

El señor José del Carmen Aravena Moraga, domiciliado actualmente en la ciudad de Cauquenes y donde se halla gravemente enfermo en cama, tenía depositado en el Banco de Chile, oficina de Santiago, la suma de $ 38,000 en bonos.

Apoderado de este caballero en esta ciudad es don Guillermo del Río, persona que con la sorpresa consiguiente tuvo conocimiento que esos bonos en custodia habían sido retirados del Banco sin autorización del señor Aravena.

Ante el retiro de estos valores, se hizo el denuncio respectivo a uno de los Juzgados del crimen de Santiago, tribunal que ha ordenado hacer las investigaciones del caso para descubrir lo que hay en esta grave presentación.

EN EL BANCO

Las primeras investigaciones se llevaron a efecto en el Banco, donde explicaron que esos valores fueron retirados por un deudo cercano del señor Aravena, quien se había presentado con un poder extendido en la Notaría Cousiño el día 24 de Julio último.

En ese poder se autorizaba a la persona citada para que representara al señor Aravena en todos sus asuntos y negocios, y entre otras cosas, hacer uso de la cuenta que tiene en el Banco de Chile, girar sobre los fondos existentes y cobrar y percibir los dineros que a cualquier título le adeudaren, etc., etc.

En ese mismo poder aparece autorizándolo para que retire del Banco de Chile los bonos que tiene en custodia, para con el valor de ellos instalar una Farmacia.

En vista de este poder legal a todas luces, en el Banco se entregaron los $ 38,000 en bonos al caballero que se presentó con tan autorizado documento.

EN LA NOTARIA COUSIÑO

Los detectives encargados de la investigación, se constituyeron en la Notaría Cousiño, donde interrogaron a los empleados que tomaron parte en el otorgamiento de ese poder.

Los señores Natalio Prado y Leandro Romero, expusieron a los detectives que ese poder lo habían mandado a extender dos empleados del 1er. Juzgado del Crimen.

El señor Notario expuso que la persona que firmó el poder era un caballero de unos 42 años de edad, alto, rubio y delgado.

Manifestó al tiempo de firmar que daba poder a su deudo porque tenía que ausentarse de Santiago y radicarse en San Fernando.

En cuanto a la persona que retiró el poder, es la misma que se presentó al Banco a cobrar esos valores.

HABLA EL APODERADO SEÑOR DEL RIO

El señor Guillermo del Río, apoderado del señor José del Carmen Aravena Moraga, manifiesta que no es efectivo que este caballero haya otorgado semejante poder.

Se afirma para creerlo así, porque tiene conocimiento que se haya en cama desde hace dos meses en la ciudad de Cauquenes, como lo va a probar ante el juez que entiende de la causa, con certificados médicos y notariales de esa localidad.

Además, la persona que se presentó a la Notaría Cousiño otorgando ese poder, tiene 42 años, mientras el señor Aravena tiene 70 años y es completamente distinto a la filiación que expone el jefe de la Notaría Cousiño.

En consecuencia, estima que se ha suplantado la persona del señor José del Carmen Aravena Moraga en el otorgamiento de ese poder.

EN BUSCA DEL FAVORECIDO

Los detectives no han podido interrogar a la persona que retiró el poder de la Notaría y los valores del Banco de Chile, porque en su casa se ha dicho que se encuentra ausente de Santiago.

Así se ha dejado establecido en el parte respectivo.

LA ACTUACION JUDICIAL

Con todos los antecedentes reunidos, la Sección de Seguridad envió un parte al Juzgado del Crimen, donde se hizo el denuncio de esta suplantación.

Se acompaña también una copia del poder que sirvió para retirar del Banco los $ 38,000 en bonos, del señor Aravena.

El Juez inició inmediatamente el sumario, y ayer mismo tomó declaración a los empleados del Primer Juzgado que aparecen mandando hacer el poder en referencia.

Las demás diligencias judiciales ordenadas por el Juzgado, permanecen en la más estricta reserva.

Este sumario por suplantación de personas y retiro de valores de una institución bancaria, ha llamado profundamente la atención en los círculos judiciales.

LOS GRANDES ROBOS DE MERCADERIAS EN LOS TRENES DE CARGA

UNA PARTIDA DE LADRONES FERROVIARIOS ABRIAN LOS CARROS DESPACHADOS CONFORMES DE SANTIAGO Y LOS SELLABAN NUEVAMENTE ANTES DE LLEGAR A SU DESTINO

En esta forma los robos no podían descubrirse ni se sabía dónde eran efectuados

Los ladrones tenían sus depósitos establecidos en Putagán y vendían las mercaderías en la zona de Talca

Desde hace tiempo, se venían cometiendo robos de importancia en los Ferrocarriles, de los carros cargados con mercaderías en la Bodega Remisora Sur de la Estación Alameda y que iban en tránsito al Sur, hasta Osorno.

Estos carros que salían conformes de Alameda y bien sellados, eran arrastrados por distintos trenes, llegando al lugar de su destino con los sellos conforme; pero al ser abiertos se notaba la falta de mercaderías por valor de varios miles de pesos.

En vista de estos hechos, la Administración de la Zona, pidió al señor jefe de la Sección de Investigaciones, teniente 1.o don Ernesto Romo, se hicieran las averiguaciones del caso, a fin de descubrir a los autores de los continuos robos.

Este jefe, designó al efecto al agente Eufrosino Ravanales, quien asesorado del agente Unemar Carrillo, se trasladó al Sur y después de una minuciosa investigación se llegó a establecer que los autores del robo de mercaderías eran los palanqueros del tren N.o 111 a cargo del conductor señor Luis Palma quienes, de acuerdo con los ex-palanqueros Pedro Gacitúa y Bernabé González, abrían los carros y efectuaban los robos.

La mercadería la dejaban en la Estación de Putagán, para ser vendida en Talca y otros puntos, sellando nuevamente los carros y estos eran entregados conforme en San Rosendo.

Los citados individuos y demás cómplices fueron puestos a disposición del Juzgado de San Javier, juntamente con gran parte de la mercadería robada, la que fué encontrada en casa de los cambiadores Gregorio Antúnez y Aurelio Umaña.

Esta importante pesquisa viene a salvar la responsabilidad que le afectaba a los conductores y personal de la II y IV Zonas.

SE DESCUBRE A LOS AUTORES DEL ROBO DE LA CALLE AHUMADA

SE RECUPERAN VARIOS MILES DE PESOS EN ESPECIES

Hace algún tiempo dimos cuenta en estas mismas columnas del robo considerable de que se había hecho víctima a los moradores de la casa ubicada en calle de Ahumada N.o 123.

En esa ocasión, los ladrones se sustrajeron especies de los señores Carlos Hurichsen y Gonzalo Cerrans, avaluadas en $ 1,500.

La señora Luisa Rossendart era también víctima de otro considerable robo avaluado en $ 5,000.

Se hizo el denuncio del caso y los detectives señores Alberto Morales y Ernesto Farías se pusieron en campaña para dar con los audaces ladrones.

Después de varios días y activísimas diligencias, estos detectives lograban dar con el hilo de la pista y lo siguieron pacientemente, hasta que el resultado les fué favorable.

Muy luego supieron que el autor del robo era Miguel Robles Castillo en compañía de María Sepúlveda.

Un oportuno allanamiento a la casa de ésta dió el más feliz éxito. Ocultas en espaciosas cajas se encontraron numerosas especies, de las que se habían sustraído en la casa de la calle de Ahumada.

Entre esas especies figuran también varias que no han sido reconocidas, y que, sin duda alguna, pertenecen a otros robos.

La Sepúlveda, que aparece complicada en este robo, era ya persona conocida, pues anteriormente había aparecido mezclada en delitos de la misma especie.

EL CAÑON AMENAZANTE DE UN REVOLVER LO OBLIGO A QUEDARSE QUIETO

¿QUE HACIA EL EXTRAÑO VISITANTE A MEDIA NOCHE EN UNA PROPIEDAD QUE NO ERA LA SUYA?

En Avenida Condell N.o 747 tiene su residencia don Rufino Benavides Aliaga.

Anoche, a las 2, como sintiera ruidos extraños en el interior de su propiedad se levantó cuidadosamente con el objeto de imponerse de qué era lo que pasaba.

Y en el fondo de la casa, protegido por las sombras de la noche, descubrió una silueta sospechosa.

Inmediatamente fué en busca de un revólver para descifrar aquel enigma que se estaba pareciendo a fantasma.

Y con el arma en la mano, lista para hacer fuego, se acercó a la silueta aquella que al verse sorprendida parecía que trataba de escabullirse.

Como don Rufino comprendiera la intención del fantasma, le gritó extentóreamente:

—¿De esta vida o de la otra? En todo caso, no se mueva, porque al menor movimiento hago fuego!

Y haciendo los puntos se acercó a la silueta y vió con sorpresa que era un sujeto que medio muerto de susto no acertaba a decir: "esta boca es mía".

—No hay que moverse, le dijo otra vez don Rufino, porque en ello te va la vida.

Y a grandes voces ordenó a los suyos que fueran en busca de la policía.

Luego llegaron dos guardianes, los que se llevaron al extraño visitante a la Comisaría para ponerlo a disposición del Juez a fin de que explique lo que hacía a esa hora en casa del señor Benavides.

Se identifica a un desconocido

La Asistencia Pública remitió ayer a la Morgue el cadáver de un desconocido, cuya muerte fué causada por insuficiencia cardíaca.

El Gabinete de Identificación ha constatado que el occiso es Segundo Salas Lillo, cuyo prontuario abierto con el Núm. 240,987 en 8 de Noviembre de 1922, anota lo siguiente:

Hijo de Pedro y de Rosa, nacido en Santiago en 1901, soltero, de ocupación gañán, que no sabe leer ni escribir.

Abierto por cédula de la 4.a Comisaría y no habiendo comparecido a este Gabinete, no se pudo recoger otros datos.

APREHENSION DE UN DELINCUENTE.—El detective don Romilio Gajardo detuvo en la mañana de ayer a un sujeto llamado Francisco Moreno Peñaloza.

A este individuo se le acusa de ser el autor de un robo efectuado en el Banco Español de Chile.

Interrogado en la Sección de Seguridad negó ser el autor del delito de que se le acusa.

Ayer en la tarde fué puesto a disposición del Juzgado del Crimen de turno.

El muerto de la calle Concepción

¿SE TRATA DE UN SUICIDIO O DE UN CRIMEN?

Nuestro colega "Los Tiempos" anticipó ayer la noticia del trágico fallecimiento del joven Ramiro Flores, ocurrido a medio día de ayer en la calle de Concepción número 975.

Según las primeras noticias, este joven se habría suicidado dándose una puñalada en el cuerpo.

Estas eran por lo menos las noticias primeras que al respecto recibió la policía.

Sin embargo, ayer tarde se hablaba de que aún no se había comprobado el suicidio y que la idea de un crimen no estaría lejos.

En la tarde se dió cuenta del hecho al Juez señor Aguirre, magistrado que ordenó hacer todas las investigaciones necesarias para descubrir las verdaderas causas de la muerte de Flores.

La sola situación de la herida que le produjo la muerte, hace dudar que se trate de un suicidio.

Condenado por hurto

En el Tercer Juzgado del Crimen se instruye un sumario contra Manuel Villalón Gutiérrez, acusado del hurto de un valioso servicio de té al señor Heriberto Salbach, domiciliado en calle de Fontecilla número 76.

Cuando se efectuó este robo, se dió aviso a la Sección de Seguridad, uno de cuyos agentes se encargó de la pesquisa y aprehendió al reo, quien confesó ser el autor del robo.

El Juez lo condenó con fecha de ayer, a la pena de tres años y un día.

El Promotor Fiscal había pedido cinco años y un día.

OBJETOS ENCONTRADOS. — Objetos encontrados en la vía pública y que se encuentran en la secretaría de la Prefectura a disposición de sus dueños.

1 carterita de señora con bastante dinero; 1 llavero con 8 llaves finas; 1 vestido usado; 1 boleto de agencia, 1 llavero con 4 llaves, 1 llavero con 3 llaves, 1 molde grande de yeso, 1 rueda de auto con neumático usado, 1 gorra de carabinero, 1 vidrio de farol de auto 1 manivela de auto, 1 patente de auto, 1 paquete con muchas revistas "Deportes", 1 carterita de señora sin dinero, 1 estuche de cuero con varias piezas de metal, 1 llave de puerta de calle, 1 carnet de identidad de P. Baruchart, 1 carnet de identidad de E. Solar, 1 carnet de identidad de F. Landaeta.

La captura de dos malhechores de Quilicura

UNA FELICITACION A LOS DETECTIVES APREHENSORES

Hemos dado cuenta de la aprehensión de los malhechores que tomaron parte en el último asalto verificado en las Hornillas, comuna de Quilicura.

Los malhechores fueron interrogados ayer por el Juez señor Aguirre y después ingresaron a la cárcel.

El Sub Prefecto, Jefe de la Sección de Seguridad, felicitó por intermedio de la Orden del Día a los inspectores señores Ismael Moreno y Amador Lizama y a los agentes Eladio Baltierra, Romilio Gajardo, Ernesto Farías y Rodolfo Díez, por la forma brillante en que dieron feliz término al descubrimiento y aprehensión de los autores del salteo de las Hornillas.

La Sub Prefectura, hizo llegar especialmente las felicitaciones al inspector señor Moreno por su abnegación y espíritu policial demostrado en esta pesquisa, pues aún cuando no le correspondía a su inspectoría, tomó la investigación en tal forma, que antes de 24 horas tenía un resultado positivo, resultado brillante que indiscutiblemente acarrea para esta Sección, un bien merecido prestigio.

MARGARITA ESTABA ABURRIDA DE SU VIDA.—Fué remitida a la Asistencia Pública Margarita Aranda Tapia, domiciliada en Correa 2528, con síntomas de envenenamiento.

La Aranda se había bebido dos papelillos de calomelano.

Interrogada por los móviles que la indujeron a tomar medida tan extrema, expuso que lo había hecho por hallarse aburrida de la vida.

PARA ROBARLE EL SALARIO LO ASALTO EN LA AVENIDA DEL CARRASCAL

El Juez del Tercer Juzgado del Crimen, señor Rondanelli, condenó ayer a la pena de seis años de presidio al reo Eduardo Martínez Valenzuela, acusado de ser el autor del homicidio de Luis García.

EDUARDO MARTINEZ VALENZUELA

El crimen ocurrió en la noche del 3 de Marzo último en la Avenida Carrascal.

Según los numerosos testigos que se presentaron a declarar, se encontraba en esa Avenida Nepomuceno Yáñez Carreño, a quien Martínez asaltó con el objeto de despojarlo del salario que había recibido como operario de los Ferrocarriles.

Salió en defensa del asaltado Manuel Letelier, pero éste huyó al divisar un cuchillo que había ejecutado el hechor.

En esos momentos intervino Luis García, pero con tan mala suerte que Martínez le dió una feroz puñalada en el abdomen que le causó la muerte.

Los carabineros de la comuna de Yungay que tuvieron oportuno conocimiento de los hechos, aprehendieron a Martínez y lo pusieron a disposición del Juez del Crimen de turno.

El señor Rondanelli instruyó el sumario, pero Martínez negó ser el autor del crimen de que se le acusaba.

El Ministerio Público pidió seis años para el reo.

El Juez señor Rondanelli teniendo en vista que con las numerosas declaraciones que aparecen en autos está comprobada la participación de Martínez en las lesiones que causaron la muerte de García, lo condenó ayer, como dijimos al principio, a 6 años de presidio.

EL CURIOSO RAPTO DE MARIA

UNA AMENAZA DE MUERTE OBLIGA A UNA MUCHACHA A SEGUIR A SU RAPTOR

Y ambos desaparecen sin dejar huellas

Don Luis Monetti Castillo Jotabeche 77, se ha presentado a la 11.a Comisaría y ha hecho el siguiente curioso denuncio:

El Domingo último salió de su casa en compañía de su esposa y de María Escobar, joven que está a su cargo desde hace algún tiempo.

Cuando estuvo de regreso en su casa vió con sorpresa que en el interior de ella se hallaba un sujeto llamado Luis, quien en compañía de otro a quien no conoce, se festejaban con un chuico de chicha.

Y uno de éstos en vez de asustarse con la presencia del dueño de casa, sacó un revólver e hizo los puntos a María.

—Si usted nos nos sigue, le dijo, es alma del otro mundo.

A pesar de todas las protestas del dueño de casa y de la joven, María que apenas tiene 14 años, tuvo que seguirlos para evitar que un disparo diera cuenta de su juventud.

Y todos desaparecieron en compañía del chuico.

El denunciante agrega que la ha buscado por todas partes a María y ni ha encontrado los huellas. Tampoco ha podido dar con los raptores que han desaparecido.

En consecuencia se presenta a la 11.a Comisaría para que le ayude a buscar a la joven cuya responsabilidad tiene y por la que teme una desgracia.

¿Dónde está María?

He aquí el problema que se presenta indescifrable al señor Monetti y a su esposa que ya estaban acostumbrados con la compañía de la joven.

En la actualidad se hacen investigaciones para dar con el paradero y descubrir el misterio que rodea a este curioso rapto.

CUANDO LE LLEVARON EL DESAYUNO RECIBIERON LA CRUEL SORPRESA

La señora Eleodora Jiménez Cornejo, domiciliada en San Isidro 1491, tiene dos sobrinos, los cuales van a visitarla de vez en cuando.

Antenoche, a las 8.30, llegó hasta su casa el joven Vicente Rosales Farías, de 25 años, que es uno de los sobrinos que va a verla con frecuencia.

Después de hablar con ella buscó alojamiento en una pieza que le fué proporcionada para este efecto y la tía no lo vió más.

Y ayer en la mañana, cuando la señora lo hizo despertar para que se desayunara, le fueron a avisar que en la cama que ocupaba Vicente había un cadáver.

El susto que pasó la buena de la tía es de imaginarse y sólo se convenció del trágico suceso una vez que el sobrino no le contestó a sus continuos y lastimeros llamados.

¿Cómo era posible que su sobrino hubiese muerto en esa noche, cuando ella lo vió bueno y sano?

Pero alguien de la casa le dijo que el difunto tenía al lado de su almohada una botella con restos de aguardiente.

Investigada la causa del aparecimiento de esa botella se supo que Vicente poco después de despedirse de su tía en la noche anterior, había ido a un negocio cercano, donde adquirió una botella de aguardiente, y según el despachero, se lo bebió de un solo sorbo.

Y para no perder el escaso resto que quedaba en la botella, se lo llevó a su casa, donde fué encontrado.

Se dió cuenta de este fallecimiento y se acompañó el resto del licor al Juzgado del Crimen, en la tarde de ayer.

Ayer mismo se inició el sumario respectivo y se ordenó a la Sección de Seguridad que practicara las investigaciones del caso.

El cadáver será sometido a la autopsia médico legal.

DEFUNCION

Ha dejado de existir en la mañana de ayer el niñito

Carlos Francisco Bravo de la Fuente

Sus funerales se efectuarán hoy.

SUS PADRES

AYER SE EFECTUARON LOS FUNERALES DEL Dr. DON OCTAVIO MAIRA

CONCURRIERON A ELLOS EL PRESIDENTE DE LA REPUBLICA, LOS MIEMBROS DEL GABINETE Y NUMEROSAS PERSONALIDADES POLITICAS, SOCIALES Y EDUCACIONALES

Con solemnidad pocas veces vista en la capital fueron sepultados en la tarde de ayer los restos del distinguido educador y político señor don Octavio Maira.

LA TRASLACION DE LOS RESTOS A LA UNIVERSIDAD

A las diez de la mañana los restos del doctor Maira fueron trasladados desde la casa-habitación a la Universidad, en cuyo Salón de Honor se había arreglado una severa capilla ardiente.

La urna fué recibida por el Rector de la Casa Universitaria y por altas autoridades educacionales y políticas, encontrándose presentes numerosos alumnos.

EL PRESIDENTE DE LA REPUBLICA EN LOS FUNERALES

Durante toda la mañana y parte de la tarde la capilla fué muy visitada por distintas personalidades.

LA VELADA FUNEBRE

A las tres y media de la tarde llegaba al recinto Universitario el Presidente de la República señor Alessandri acompañado de los miembros del Gabinete y de numerosos parlamentarios, educacionistas y políticos.

En esos momentos el amplio salón se encontraba completamente ocupado por la concurrencia, entre la cual pudimos anotar a los dirigentes de la Universidad, miembros de las Facultades de Medicina, Farmacia, Leyes, Ingeniería, Matemáticas, al Primer Alcalde señor Ugarte y numerosos miembros del Cuerpo Médico de la capital.

LOS DISCURSOS

A la entrada del Presidente de la República la concurrencia se puso de pie, dándose momentos después comienzo a la velada fúnebre.

Ofrecida la palabra al Ministro de Justicia e Instrucción Pública señor Roldán, que debería hablar a nombre del Gobierno, este caballero dió lectura a su discurso que en parte dice a sí:

"Cúmpleme el penoso deber de lamentar, en nombre del Gobierno el fallecimiento del que hasta ayer fuera Secretario General de la Universidad, doctor don Octavio Maira, a la vez que el de rendir a su memoria el tributo de cariño y gratitud que la nación reserva a sus buenos servidores.

La muerte del doctor Maira, ocurrida cuando aún era dable esperar que continuaría aportando al desarrollo del país el contingente de una preparación excepcional en materias educacionales; de un carácter enérgicamente orientado en el sentido de la verdad científica; y de una fe ardorosa y comunicativa en la obra encomendada a la Universidad del Estado, deja un hondo vacío en las filas de todos aquellos que, en diferentes situaciones, pero alentados por unos mismos ideales, se esfuerzan por hacer una patria cada día más grande y próspera, mediante la difusión de la enseñanza.

. . . .

Hombre de estudio, el doctor Maira había hecho conocer su nombre en interesantes trabajos relacionados con la ciencia médica que honró, a la par que con sus conocimientos, con su amor a la humanidad, amor que no era sino el reflejo de un alma naturalmente tierna y bondadosa.

. . . .

No desconfiaba del porvenir, tenía una fe profunda en los beneficios de la educación del pueblo, en el desarrollo de la cultura, en el esfuerzo de nuestra raza, acaso porque él mismo era un ejemplo de todo lo que puede realizar una actividad mental sanamente inspirada y dirigida.

. . . .

El país pierde con su fallecimiento a un ciudadano ilustre, la Universidad a uno de sus miembros más esclarecidos y la juventud a uno de los maestros que mayor empeño ponían en formarla y servirla. Debo, al terminar, cumplir con un encargo especial de S. E. el Presidente de la República: el de asociarlo personalmente a este duelo que le arrebata a un amigo abnegado y sincero.

DON PEDRO AGUIRRE CERDA

Momentos después subía a la tribuna el señor Pedro Aguirre Cerda y daba lectura a su discurso en representación del Consejo de Instrucción Pública.

El discurso del señor Aguirre dice en parte:

El elemento intelectual de la sociedad, amplia y generosamente educado por el Estado, tiene deberes superiores que cumplir: si se mitigan dolores y se enjugan lágrimas con la dádiva pecuniaria, se ennoblece el sentimiento y se perfecciona la colectividad con la ofrenda de una alma pura y de una completa educación al servicio incondicional y permanente de los que aspiran a la vida perfeccionada de los hombres cultos y morales.

Octavio Maira vió las necesidades sociales, y comprendió que gobernar, que amparar al que sufre, que desarrollar las capacidades económicas, que cimentar el orden eran conceptos basados en un mismo principio: **la educación nacional**. Y su cerebro, de sólida base moral y científica, lo puso al servicio intenso de esta noble aspiración de bien público.

. . . .

Abrazó el magisterio con la devoción de un sacerdocio, y en su cátedra, y en la secretaría general de la Universidad, y en el Consejo de Instrucción Pública, y en las sociedades educacionales, y en los congresos pedagógicos, y en sus publicaciones científicas, a donde podía llevar su cultura desinteresada, allí estaba, siempre benévolo y entusiasta, olvidado de sí mismo, procurando la difusión de la ciencia y del bien, sin pensar jamás en ser recompensado.

. . . .

Fué el alma universitaria, y en este hogar querido, sin desconsuelos, con su bellísimo carácter de siempre, con su línea recta y severa de honestidad, con su lealtad acrisolada y su adhesión inquebrantable a sus principios, que no tomaban aspereza alguna en la suavidad de su alma, uno se predisponía a compartir sus nobles actividades.

. . . .

EL DOCTOR LARRAGUIBEL

A continuación se ofreció la palabra al doctor señor Larraguibel, quien debería hablar a nombre de la Facultad de Medicina, de la cual el doctor Maira era uno de los miembros más destacados.

El señor Larraguibel dijo, en parte:

ASISTENTES A LA VELADA EN LA UNIVERSIDAD

El profesor Maira fué profesor de nuestra Escuela Médica durante treinta y cinco años y muere a los cincuenta y ocho de edad. Fué entonces profesor apenas terminada la primera veintena de su vida, en una edad en que generalmente se es sólo discípulo.

. . . .

Tenía además una retentiva asombrosa. Virtuoso del estudio, nunca había novedades para él, y siempre que quisimos sorprenderlo con nuestra última lectura, quedábamos nosotros sorprendidos, oyendo de sus labios detalles que aseguraban que aquella lectura nueva estaba ya clasificada y catalogada en su cerebro poderoso.

. . . .

Era un investigador y era un hombre de bien. Sus lecciones sencillas y nutridas de conocimientos útiles estaban empapadas en su bondad, en aquella bondad que necesita el maestro inculcar en el alma de sus discípulos, a quienes, si es cierto que debe enseñarles antes que nada a saber y estudiar, debe conjuntamente enseñarles a ser hombres de bien, único medio para que el profesional sea útil a la sociedad y al país.

. . . .

Visita por última vez el doctor Maira esta Casa Universitaria, el Alma Mater en cuyo amor se consumieron, que fué luz muchas veces, los mejores años de su vida; viene a visitarnos por última vez, pero nos deja lo mejor de su espíritu prendido en cada progreso universitario y en el alma de sus conciudadanos.

El trabajador infatigable ha terminado su tarea, y la Facultad de Medicina, representada por uno de los discípulos que él formara, se inclina dolorida ante su tumba.

EL DOCTOR BARRENECHEA

Terminó la velada fúnebre con el discurso del doctor Barrenechea, quien a nombre del Instituto de Higiene despidió al señor Maira en una sentida improvisación, haciendo resaltar el esfuerzo de más de treinta años dedicados al perfeccionamiento de los métodos de educación y también consagrados al adelanto siempre creciente de la medicina.

LA URNA ES SACADA DE LA UNIVERSIDAD

Momentos después se procedía a sacar la urna que contenía los restos del doctor Maira del recinto de la Universidad, tomando los cordones de ella el Ministro de Justicia e Instrucción a nombre del Gobierno, el Rector de la Universidad, el Decano de la Facultad de Medicina y miembros de la familia del extinto.

Depositada la urna en la carroza que había de conducirla al Cementerio, los alumnos de la Facultad de Medicina y Leyes sacaron los caballos y pidieron se les dejara arrastrarla hasta el Cementerio, como un postrer homenaje al que fué su profesor.

EL CORTEJO

Encabezado por una carroza cubierta de coronas el cortejo se puso en marcha y tomando la calle Morandé, se dirigió hacia el Cementerio.

Seguía la carroza arrastrada por los alumnos, formando más atrás la Escuela de Farmacia, Medicina, etc. La larga columna que ocupaba una extensión de más de cinco cuadras iba precedida por los autos de Gobierno que conducían a los miembros del Gabinete y a numerosos parlamentarios.

LA LLEGADA AL CEMENTERIO

Minutos después de las cinco de la tarde el largo cortejo llegaba a las puertas del Cementerio, siendo recibido por diversas personalidades y amigos del doctor Maira.

La urna se colocó en un carro que fué cubierto completamente de coronas y flores.

LOS DISCURSOS

Antes de inhumarse los restos hicieron uso de la palabra numerosos oradores, entre ellos el Vice-Presidente del Partido Radical señor Briones Luco, el diputado don Leonardo Guzmán en nombre de los parlamentarios radicales, el señor Sergio Amunátegui en nombre de la Federación Nacional de Estudiantes y el señor Binimelis en nombre del Centro de Estudiantes de Medicina.

Tanto el Sr. Briones Luco como el señor Guzmán tuvieron frases llenas de cariño para el que durante largos años fué miembro prominente del Partido Radical y que supo compartir sus labores políticas con las duras tareas de la enseñanza.

"Con la muerte del señor Maira, —dijo el señor Briones Luco,— pierde el Partido Radical a uno de sus más esforzados campeones y a uno de los hombres que siempre mantuvieron más en alto su bandera de paz y progreso. Su prematuro desaparecimiento constituye una pérdida irreparable también para la enseñanza y para la medicina, a las cuales dedicó sus mejores energías y su profundo saber y erudición."

"El Partido Radical me ha confiado la sagrada misión de traer ante los despojos mortales del que fué el doctor Maira su más sincero pesar y de rendirle al hijo que desaparece la más sentida manifestación de nuestro dolor."

Tanto el señor Amunátegui como el señor Binimelis pronunciaron elocuentes discursos y en representación de los universitarios llevaron ante los restos del doctor Maira una sincera manifestación de pesar por su desaparecimiento, que, acaso más que a los educacionistas afecta a los educandos para quienes tuvo siempre un corazón abierto y generoso.

En la puerta del Panteón despidieron el duelo los miembros de la familia, y numerosas personalidades políticas, sociales y educacionales.

LA JUNTA DE BENEFICENCIA ANTE EL FALLECIMIENTO DEL DR. DON OCTAVIO MAIRA

El señor Vice-Presidente, don Ramón E. Santelices, comisionó a los señores Dr. Alejandro del Río, Juan Antonio Orrego, Dr. Lucio Córdova, Dr. Saladino Rodríguez y a don Arturo Ramírez, para que representación a la Corporación en los funerales del Dr. don Octavio Maira, antiguo miembro de la Junta, con nombramiento de S. E. el Presidente de la República.

En la próxima sesión se dejará constancia del sentimiento con que la Beneficencia Pública recibe esta desgracia.

CONDOLENCIAS DE PROVINCIAS

Entre las numerosas condolencias recibidas de provincias por el Rector de la Universidad, con motivo del lamentado fallecimiento del secretario de la institución, doctor don Octavio Maira, hemos tenido oportunidad de conocer las enviadas por la Facultad de Ciencias de la Universidad de Concepción, la Dirección del Liceo de Niñas de Concepción, el personal del Liceo de la misma ciudad, el Rector y el profesorado del Liceo de San Felipe, el Rector y profesorado del Liceo de Quillota y numerosas otras.

LA CARROZA ES ARRASTRADA POR LOS ESTUDIANTES

LA SALUD DE Mr. HARDING

"NO SE TRATA DE UN CASO DESESPERADO", COMUNICA NUESTRO EMBAJADOR EN WASHINGTON

Como es sabido, se encuentra enfermo de alguna gravedad el Presidente de los Estados Unidos Mr. Harding.

El Presidente de la República, Excmo. Sr. Alessandri, envió en la mañana de ayer un cablegrama a nuestro Embajador en Washington, señor Mathieu, a fin de que se impusiera personalmente del estado de gravedad de Mr. Harding. El señor Mathieu ha contestado al Presidente de la República manifestándole que el distinguido enfermo continúa grave aún cuando no se trata de un caso desesperado.

NOTICIAS JUDICIALES

LA QUINTA SALA DE LA CORTE DE APELACIONES. — Como hemos informado, a fin de descongestionar el recargo de trabajo que se nota este año, como en algunos anteriores en la Corte de Apelaciones, este tribunal ha resuelto funcionar dividido en cinco Salas en vez de cuatro, en que actualmente lo está.

Según se decía ayer en los círculos judiciales, dentro de poco se tomarán los acuerdos necesarios para que la nueva Sala principie a funcionar desde el presente mes.

MOVIMIENTO DE CAUSAS. — Durante el mes de Julio en el 2.o Juzgado Civil se fallaron 41 causas, y quedaron 38 en estado de sentencia.

SOBRE UN DUELO ENTRE DIPUTADOS. — Hace poco la Corte de Apelaciones acordó solicitar del Congreso el asentimiento necesario para procesar a los parlamentarios que, como duelistas o padrinos, tuvieron participación en un duelo entre los Diputados señores: Edwards Matte y Cornelio Saavedra verificado hace algún tiempo en un campo cercano a Santiago.

Con este objeto se remitieron en la tarde los documentos necesarios a las dos ramas del Congreso.

LAS DEFRAUDACIONES EN PROVIDENCIA. — Como se ha informado, se encuentra en la Corte de Apelaciones el expediente sobre defraudaciones en la Municipalidad de Providencia a fin de que este tribunal conozca de las apelaciones interpuestas por los inculpados contra los autos del juez sumariante que los declaró reos.

Se mandó agregar la causa en lugar preferente para la audiencia de hoy, y sorteada la Sala que debe conocer de los recursos, correspondió a la primera.

EL INCENDIO DE AYER

A las 7.5 de la tarde de ayer se produjo un incendio en la calle Vicuña Mackenna esquina de Santa Isabel.

El fuego hizo su aparición en una gasfitería, por inflamación de una lámpara de bencina, y se comunicó luego a los edificios contiguos, abrasando una Mercería de propiedad del ciudadano español Pedro Molleda y Escandón.

El edificio era de propiedad de las Monjas Agustinas. Sólo se sabe que tenía seguro un garage vecino que sufrió perjuicios, y que aquí asciende al valor de diez mil pesos.

Resguardó el orden tropa de la 2.a Comisaría.

EDUCACION

DIVERGENCIA ENTRE EL MAGISTERIO PRIMARIO Y LA ASOCIACION GENERAL DE PROFESORES DE CHILE

Presidida por el señor Ramón Jerez, con asistencia de 21 de sus miembros, del secretario señor Andrés Aguayo y de numerosos profesores, sesionó ayer la Junta Ejecutiva.

Se dió cuenta de las siguientes notas y telegramas recibidas de las agrupaciones que se indican: de San Felipe, en que notician sobre sus actividades de carácter interno y en que dan cumplimiento a algunas disposiciones de los estatutos; del profesorado de Cauquenes, Punta Arenas y La Ligua, en que notifica de haber aceptado los estatutos y constituido las agrupaciones correspondientes; de Concepción, en que pide el pronunciamiento sobre algunas consultas; de Carahue, en que da a conocer la nómina de su directorio definitivo; de las agrupaciones de Serena, Constitución, Llaima, Concepción, Vicuña, etc., en que aluden al anexo, a la aprobación de las listas de la nueva clasificación, al proyecto sobre seguro de vida, fecha aproximada del pago del nuevo sueldo, convenciones provinciales, y finalmente, sobre las múltiples actividades que ya principian a desarrollar.

La mesa y miembros de la Junta dieron cuenta: de haberse efectuado la entrevista con el Director General, señor Darío E. Salas; de las actividades de la comisión que estudia el seguro de vida y caja de retiro; del envío de comunicaciones a los presidentes de los organismos directivos de las ex-sociedades de maestros, fusionadas; y de la nueva empresa que desea iniciar una irregular mayoría del Comité Unido.

En los incidentes, se acordó agradecer la deferencia del Comité Pro-Salvación de la Raza, al reservarle a la Asociación un puesto en dicho organismo, y nombrar, para tal objeto, al señor Miguel Ruz; recomendar a la comisión de peticiones, haga cuanto pueda porque no se le aumente el valor de la pensión al señor Adolfo Baeza Aguilera, recluído en la Casa de Orates; y sesionar el Jueves próximo, a las 5 P. M., en Bandera 542, para seguir preocupándose del seguro de vida.

En la orden del día se suscitó un extenso debate sobre las últimas incidencias originadas en el seno del Comité Unido, finalizándose con el siguiente proyecto de acuerdo, aprobado por unanimidad:

"La Junta Ejecutiva de la Asociación General de Profesores de Chile, en conocimiento del acuerdo que genera una mayoría irregular del Comité Unido, en el sentido de exigir una contribución a todo el magisterio, para fundar una sala o pabellón de sanidad, acuerda:

1.o Declarar su oposición a tal acuerdo, porque no es de la competencia del Comité semejante empresa, ni éste dispone de la responsabilidad necesaria para garantir cuantiosos intereses; y

2.o Para salvar su responsabilidad, retirar temporalmente a sus representantes en el Comité Unido, señores Santiago Tejias, Juan Bta. Fuenzalida, Eduardo Cubillos, Daniel A. Guerra, Tiberio Gutiérrez, Santiago Valdebenito, Andrés Aguayo, Ramón Jerez y César Godoy, elegidos por las ex-sociedades fusionadas en la actual Asociación, y mantenidos hasta ahora en el Comité con la confianza de ésta".

CLASES EN TODOS LOS COLEGIOS

HOY SE REANUDAN LAS LABORES SUSPENDIDAS POR LA EPIDEMIA DE GRIPPE

De acuerdo con lo decretado por el Gobierno hace algún tiempo las clases que se suspendieron en todos los establecimientos de educación de Santiago, se han ido reanudando sucesivamente durante la presente semana.

En las escuelas primarias, en la Escuela de Artes y Oficios, en la Normal N.o 1, y en algunos colegios particulares, ha habido clases desde el Lunes pasado.

En el día de hoy se reanudan en los demás establecimientos fiscales y particulares.

Vuelven a funcionar desde hoy, normalmente, por lo tanto, todos los establecimientos de educación superior, secundaria, primaria y especial, que habían suspendido sus labores por la epidemia de grippe.

MANIFIESTO DEL COMITE UNIDO DEL PROFESORADO PRIMARIO

A LOS MAESTROS DEL PAIS, EN GENERAL, Y A CADA UNO DE LOS BENEFICIADOS CON EL TRIUNFO LEGAL, PROFESIONAL Y ECONOMICO, EN PARTICULAR

Se nos pide la publicación de lo siguiente:

"Dictado el decreto 423, que derogó el 615 de 1921 e implantó la clasificación y ascensos legales, de acuerdo con la doctrina sostenida por el magisterio y defendida en su nombre por el Comité, y concedidos por el Congreso los fondos indispensables a su cumplimiento, en forma que importa la sanción legislativa a la expresa doctrina, todo lo cual constituye el triunfo completo y definitivo de las aspiraciones del profesorado, cumple al Comité Unido llenar sus últimos deberes para dar honroso término a sus tareas.

En efecto, en días más serán elevadas al Supremo Gobierno para ser autorizadas por decreto las nuevas nóminas clasificadoras del profesorado, lo que permitirá el pago de la diferencia correspondiente a cada cual, desde el 15 de Marzo del presente año.

Las circunstancias anotadas mueven al Comité Unido del Profesorado Primario a dirigirse a todos y a cada uno de los beneficiados rogándoles que generosamente se dignen cederle el 20o|o, o sea, un quinto de una diferencia mensual que le corresponda percibir y por una sola vez. Los fondos que se reunan serán destinados a saldar el déficit del Comité, cancelar las cuentas pendientes, cubrir los últimos gastos de la campaña, exteriorizar la gratitud del profesorado en forma realmente digna a sus defensores en general y a algunos de ellos en particular, y a dejar un recuerdo perdurable del triunfo, a la vez que benéfico para el mismo gremio y que consistirá en una sala o pabellón especial en uno de los mejores hospitales de Santiago, para los maestros pobres y enfermos, lo que constituirá un verdadero pensionado sin el gravamen de tal.

El mínimum que se solicita es doblemente ventajoso porque dota al Comité Unido de fondos suficientes para llenar sus últimos deberes ya mencionados y permite a cada cual ceder otra parte para obras de otro carácter, como hogares sociales, etc.

Para facilitar la percepción y control de los fondos se encarece a cada donante se sirva depositar el quinto mencionado en la Caja Nacional de Ahorros y a la orden del vice-presidente del Comité Unido del Profesorado Primario, don Santiago Tejias Fuenzalida, en Santiago, o enviarlo por algún conducto para que llegue a tal destino. De este modo el profesorado se impondrá de quiénes han respondido al llamado del Comité, de su cooperación generosa al fondo común, del monto que se logre reunir, de los giros que deberán hacerse y de su destino, de todo lo cual se rendirá cuenta pública, documentada y detallada. Así también se evitará que algún miembro del Comité, reciba y administre directa y personalmente cantidad alguna de dinero y lo pondrá a cubierto de suspicacias.

Es de presumir que nadie ha de objetar la autoridad y las garantías de seriedad, buen sentido y honradez, con que el Comité Unido solicita este mínimun de cada uno de los beneficiados con la campaña que él tuvo el honor de llevar a feliz término, no obstante la ayuda escasísima del gremio defendido, lo cual impuso a casi todos sus miembros sacrificios de dinero, de esfuerzo intelectual y de salud, verdaderamente excesivos y enteramente desinteresados.

Pues bien, en nombre de estos sacrificios anónimos; del gran triunfo legal, profesional y económico obtenido; de los sagrados deberes que la gratitud impone a todo sér consciente y moral, para con sus abnegados defensores, la prensa entre ellos; y hasta en nombre del prestigio mismo del gremio y de las garantías que necesita para sus campañas del porvenir, el Comité Unido del Profesorado Primario solicita y espera que su voz será escuchada y atendida en esta ocasión en que, como en todas, nada pide para sí sino para cumplir los últimos deberes en nombre del Profesorado Primario del país a quien ha tenido y tiene el honor de representar en momentos de prueba y de quien espera hoy en pleno triunfo le escucha y le atienda, si es verdad que tiene conciencia y corazón para consigo mismo y para con quienes se han sacrificado por él hasta salvarle.

No es una contribución la que se pide, y mal podría serlo. Sólo es el óbolo generoso para ponerlo en las manos que contribuyeron a producirlo y que nadie, absolutamente nadie mejor derecho y ofrece mejores garantías, ya probadas, para invertirlo con los objetos señalados, coronando así una obra digna de ciudadanos y de educadores.

Parece indudable, pues, que el Comité Unido, que tuvo fuerzas, carácter, reparación y constancia para defender los derechos e intereses del profesorado y con ellos su honor profesional, ha de ejercitar también esas mismas facultades para administrar en sus últimos momentos de vida con esmerada conexión y eficacia los fondos que reciba, no para satisfacción personal sino para cancelar sus modestos compromisos, exteriorizar la gratitud de un gremio tradicionalmente abatido y hoy afortunado, y para dejar una huella luminosa y humana de sus sacrificios y del triunfo obtenido de todos y para todos.

Santiago, 26 de Julio de 1923.— (Firman): **Erasmo Parra.—Isaac Latorre S.—Santiago Tejias F.**, vice-presidente.—**Herminia Herrera M.—Emelina Cerón.—Celinda Carvacho de C.—David Núñez A.—Alfredo Torrealba.—Eduardo Cubillos C.**, secretario".

CASACION PATROCINADA POR UN ABOGADO DEUDOR DE PATENTE

LA CORTE SUPREMA CONSIDERA ADMISIBLE EL RECURSO Y ORDENA SEGUIR EL TRAMITE LEGAL

La Corte Suprema dictó ayer una resolución en un incidente promovido sobre inadmisibilidad de un recurso de casación patrocinado por un abogado que no había pagado su patente.

Se trata del siguiente caso: en un juicio sobre nulidad de sociedad entre el Banco Chileno Garantizador de Valores y la Fábrica Nacional de Cemento, se dictó por la Corte de Apelaciones de Santiago una sentencia definitiva, contra la cual el Banco dedujo casación.

Patrocinó este recurso un abogado al cual, por motivos ajenos a su voluntad, no le había sido posible cancelar su patente profesional para el semestre de Marzo a Setiembre del presente año, limitándose entonces a depositar el dinero necesario para responder del pago.

La Corte Suprema mandó poner en relación los antecedentes; pero entonces la Fábrica se presentó solicitando se declarara inadmisible el recurso en vista de que el abogado patrocinante no había pagado su patente profesional.

Tramitado el incidente, el tribunal dictó ayer su resolución diciendo que no ha lugar a declararse la inadmisibilidad referida y que debe seguir rigiendo el decreto que mandó poner la causa en relación.

EN FAVOR DEL CUERPO DE BOMBEROS

Donaciones recibidas en el Cuerpo de Bomberos para la cancelación del nuevo material:

Caja Hipotecaria.	$ 20,000
Bolsa de Comercio	1,000
Banco de Chile.	5,000
Banco A. Edwards y Cía. . .	2,000
Banco Español.	3,000
Club de la Unión.	1,000
Enrique Pacheco	100
Carlos Witt.	100
	$ 32,200

El Intendente de Llanquihue

El Intendente de Llanquihue, señor Roa Urzúa, ha comunicado al Ministerio del Interior que viene en viaje a la capital. Lo reemplazará durante su ausencia el secretario señor Damián Arteaga.

EN LA SOCIEDAD MEDICA

EL DOCTOR PRADO TAGLE HACE INTERESANTES REVELACIONES SOBRE LA GRIPPE Y SU TRATAMIENTO

Ayer celebró sesión la Sociedad Médica siendo presidido el acto por el Directorio recientemente elegido.

Al iniciarse la reunión usó de la palabra el doctor Vargas Salcedo, nuevo presidente de la institución, quien hizo el elogio de los doctores Ricardo Peralta y Octavio Maira, recientemente fallecidos.

En la orden del día se presentaron diversos casos clínicos por los doctores García Huidobro, De Amesti, Alessandri, iniciándose después un interesante debate en que tomaron parte los doctores Santander, Alessandrini, Yohow Prado Tagle, Vargas Salcedo y García Huidobro.

En la hora de las conferencias habló el doctor Gacitúa escogiendo como tema la diabetes, disertación por la cual fué muy felicitado.

A continuación el doctor Prado Tagle hizo interesantes revelaciones sobre la grippe. Hizo ver que las tres cuartas partes de la población de Chile ha sido o está atacada por la epidemia en sus diversas formas: bronco pulmonares, digestivas, nerviosas, etc.

Hizo consideraciones acerca de los métodos para atacar el mal recomendando los sistemas biológicos modernos, que deben sustituir a los métodos actuales y ya anticuados. Así con la sero-bacterina se corta la fiebre y se obtiene la curación completa en 48 horas, siempre que la inyección se ponga al comienzo. Generalmente basta con una sola inyección; debiendo tenerse presente que en los enfermos débiles hay que usar suero en vez de vacuna.

Al terminar la disertación del doctor Prado Tagle, se acordó seguir tratando el mismo tema en la próxima sesión por su gran actualidad, y rogar a los socios que tengan casos o puedan agregar datos sobre la materia se inscriban el Martes próximo, a las 18.30.

Consejo de Educación Primaria

Ayer no hubo sesión del Consejo de Educación Primaria por falta de número.

Instituto de Educación Física

REAPERTURA DE LAS CLASES NOCTURNAS

Las clases nocturnas del Centro de Alumnos de este Instituto, suspendidas a causa de la grippe, se reanudan hoy Miércoles.

Damos a continuación el horario de las clases por haber sufrido algunas alteraciones:

Gimnasia: Lunes, Martes (box), Miércoles y Viernes, de 9 1|2 a 10 1|2 P. M.

Carpintería: Lunes, Miércoles y Viernes, de 9 a 10 1|2 P. M.

Dibujo: Lunes y Miércoles, de 9 a 10 P. M.

Caligrafía: Martes, Jueves y Viernes, de 9 a 10 P. M.

Taquigrafía (Curso mixto): Martes y Viernes, de 9 1|2 a 10 1|2 P. M.

Taquigrafía (señoritas): Lunes, Miércoles y Viernes, de 9 a 10 P. M.

Economía doméstica: Lunes, de 8 1|2 A. M. a 12 M.

El curso de economía doméstica se iniciará el 6 de Agosto y se ruega a las interesadas pasen a inscribirse cuanto antes, de 4 a 6 P. M., en los días que restan de la presente semana, en Morandé 750.

Permanece abierta la matrícula de todos los cursos, con excepción de los de taquigrafía.

LIGA PROTECTORA DE ESTUDIANTES PRIMARIOS. — Mañana Jueves celebrará sesión el Directorio de la Liga Protectora de Estudiantes Primarios.

Revista "Educación"

NUMERO DE JULIO

Mañana Jueves aparecerá el número extraordinario con que la conocida revista de difusión cultural "Educación" conmemora su primer año de vida.

He aquí el sumario: Augusto Winter, Divagando; Hernán Díaz Arrieta, ¿Los deportes perjudican a la inteligencia?; Pablo Neruda, El Padre; Humberto Bórquez Solar, La influencia de los libros; R. Meza Fuentes, Baladas; M. Magallanes Moure, En el Pere Lachaisse; J. Moraga Bustamante, Canto al amor; Max. Salas Marchán, Socialización de las clases de Castellano; Aurelio Martínez Mutis, Aurora; Joaquín Ortega Folch, "La Paz y la Guerra"; L. Gómez Catalán, "Materialismo en la educación y la cultura chilena"; Allan Samadhy, Nunca desmayes; Dr. Rodolfo Oroz S., La crisis de la ciencia en Europa; Pino Saavedra, Raíces invisibles; Olegario Lazo Baeza, Despedida (cuento); Gmo. Rojas Carrasco, Crónica bibliográfica y Reflexiones sobre la crítica y sobre los críticos literarios; Indices del tomo segundo.

Fuera de texto: Galería de colaboradores (treinta retratos en papel especial) y nómina completa de los suscriptores de "Educación".

Se nos ruega advertir al público que el precio de esta revista es, como de costumbre, de un peso.

FACULTAD DE HUMANIDADES. —La Facultad de Filosofía, Humanidades y Bellas Artes, celebrará sesión extraordinaria, hoy Miércoles, a las siete de la tarde, en el Salón del Consejo de Instrucción Pública.

LA NOTA DEL DIA

Los Precios Rebajados de los géneros negros, grises y azules para trajes :: :: :: :: Sastre, de la realización que se efectúa en la :: :: :: ::

CASA MATEO DELPORTE :: Rosas 1260

NOTA: Se ruega a la clientela insistir ante los vendedores para que les muestren el surtido de sargas.

No olvidarse que esta casa NO ESTA ubicada en esquina, sino en mitad de la cuadra, en

ROSAS 1260 = entre Morandé y Teatinos

—BOX—

EL MATCH ENTRE FROILAN ROJAS Y JUAN BEIZA

¿SE TRATA DE UNA PELEA INTERESANTE?

FROILAN ROJAS EN UN MOMENTO DE DESCANSO DESPUES DE SU ENTRENAMIENTO DIARIO

JUAN BEIZA TRABAJANDO EN SU TRAINING DIARIO PARA SU MATCH CON FROILAN ROJAS

Ciertamente, nuestra situación deportiva pasa por un período bastante interesante. No vemos la oportunidad de que se realicen matchs de box de importancia, y que estén a cargo de púgiles de prestigio capaces de presentarse ante un público culto y conocedor del arte de la defensa propia. Sin embargo, hay una empresa que nos anuncia para el Sábado próximo la pelea entre Juan Beiza y Froilán Rojas, pronosticando desde luego una lucha de interés y cuyo resultado no se podría pronosticar. Si bien es cierto que Rojas es un muchacho que ha salido de los Centros de Box, llevando como credencial una hoja pugilística de primer orden, no podemos menos de afirmar que Beiza, su vencedor, es una de las primeras figuras de nuestros tablados. Este solo hecho basta para creer que la pelea del Sábado próximo puede resultar de un interés enorme y que ambos contendores tienen la obligación de satisfacer ampliamente lo que nuestros deportistas de ellos esperan.

Al conocer la carrera de los contendores del Sábado próximo, estamos en la obligación de dar cuenta a nuestros lectores acerca del estado en que se hallan los peleadores. Es así como hemos ido a cada sala de entrenamiento, estudiando todos los ejercicios que ellos hacen, y, sobre todo, para saber si efectivamente se encuentran en condiciones de desarrollar el máximum de sus formas y cumplir con lo que han ofrecido. El público pide una pelea de frente, a cargo de hombres valientes y científicos, y que se presenten al ring merecedores de un aplauso sincero y justo por sus cualidades de hombres descendientes de una raza fuerte y valerosa.

¿Quién es Froilán Rojas?

La pregunta es inútil. Este prestigioso boxeador tiene una línea de carrera que cualquiera habría deseado. Sus triunfos han sido de resonancia euramericana. Frente a hombres como Hevia, Fernando Villalba, y el mismo Juan Beiza, ha sabido hacerse el ídolo de todos los públicos. Es un muchacho que practica su carrera, teniendo como única divisa el poder llegar a ocupar una situación espectable entre sus camaradas del continente.

¿Con quién pelea en esta oportunidad?

Con Juan Beiza, el muchacho que surgiera después de haber ganado cien combates. Empezó su carrera desde niño y en estas circunstancias se halla dispuesto a partir de Chile, después de haber hecho una cruzada de glorias, generadas a raíz de otras tantas victorias.

La pelea entre Froilán Rojas y Juan Beiza debe tener mucho público. Los aficionados comprenden que se trata de un match que puede resultar de una importancia sólo comparable a las grandes competencias que pocas veces hemos visto.

CAMPEONATOS DE LA ASOCIACION AMATEURS DE BOX DE CHILE

LOS ENCUENTROS CORRESPONDIENTES A LA 13.a RUEDA SE EFECTUARAN EL JUEVES

El próximo Jueves se efectuará en el Hippodrome Circo la rueda 13 por los campeonatos internos que con tanto éxito viene efectuando la dirigente de nuestro box amateurs.

Este torneo se presenta altamente interesante, nutrido de reñidos encuentros a cargo de los más destacados exponentes de los Centros Audax Italiano, Benjamín Tallman, El Globo, Arauco, Salazar, Fernández, C. Saavedra, James Perry, Zúñiga, Igualdad y Trabajo, Ferroviario, H. Rojas, Mandujano Tobar y Santa Cruz, que augura de antemano un franco éxito.

El programa completo es el siguiente:

Peso mosca: Moisés Zúñiga, del B. Tallmann, con Clodomiro Ortiz, del Mandujano.

Peso gallo: Pedro Espinosa, de El Globo, con Manuel Cruz, del Arauco; Jorge Núñez, del Salazar, con Juan Cabezas, del L. Fernández.

Peso pluma: Pedro Sortullo, del Saavedra, con Miguel Bahamondes, del James Perry; José García, del B. Vergara con Manuel Cabezas, del L. Fernández; Alamiro González, del Tallman, con Arturo Frauchini, del Zúñiga.

Peso liviano: Erasmo Molina Jaña, del Fernández, con Eleuterio Martínez, del Salazar; Gabriel Flores, del Globo, con Heriberto Berríos, del I. y Trabajo; Arturo Calderón, del B. Vergara, con Jorge Araya, del Ferroviario; Enrique Rojas, del Parisi, con Humberto Moccia, del Audax.

Peso medio liviano: Moisés Retamales, del Mandujano, con Onofre Pérez, del Cousiño; Luis Pérez, del H. Rojas, con Fernando Lecaros, del James Perry; Celín Sedán, del Salazar, con Julio Aránguiz, del S. Cruz.

Peso pesado: Víctor Soto, del Ursus, con Armando Casigoli, del Tallman; Agustín Urzúa, del S. Cruz, con Oscar Maturana, del Parisi.

—La comisión de campeonatos cita para hoy, de 5 a 6 P. M., en esta redacción a todos los boxeadores que figuran en el programa para retirar la papeleta para los certificados médicos, requisito sin el cual no podrán actuar.

En su última sesión acordó esta institución hacer entrega de los premios a los boxeadores que actuaron el año 1921 y que son los siguientes:

Ramón Cáceros, del G. Santa Cruz, 1er. campeón medio peso, diploma y medalla de oro.

Melo Parisi, del Ursus, 2.o campeón peso medio, diploma y medalla de plata y oro.

Carlos Aguilar, del B. Tallman, 3er. campeón peso medio, diploma y medalla de plata.

Enrique Guerrero, del G. Santa Cruz, vencedor de 3 matchs, peso medio, diploma.

José López, del M. Sánchez, vencedor de 3 matchs, peso medio, diploma.

José Portella, del B. Tallman, vencedor de 1 match, peso medio, diploma.

Jorge Martínez, del James Perry, vencedor de 1 match, peso medio, diploma.

Carlos Nass, del M. Sánchez, vencedor de 1 match, peso medio, diploma.

Armando Laporte, del Railway, vencedor de 1 match, peso medio, diploma.

Luis Peña, del G. Santa Cruz, 1er. campeón peso pluma, diploma y medalla de oro.

Jorge López, del B. Tallman, 2.o campeón peso pluma, diploma y medalla de plata y oro.

Antonio Parisi, del Ursus, 1er. campeón peso liviano, diploma y medalla de oro.

Luis Pérez, del H. Rojas, 2.o campeón peso liviano, diploma y medalla de oro y plata.

Armando Vicencio, del Raab Recoleta, 3er. campeón peso liviano, diploma y medalla de plata.

Emilio Rodríguez, del G. Santa Cruz, vencedor de 1 match peso liviano, diploma.

Guillermo Manetti, del Gerardo Rodríguez, vencedor de 1 match peso liviano, diploma.

Onofre Cerpa, del H. Rojas, vencedor de 1 match peso liviano, diploma.

Santiago Molina, del Railway, vencedor de 1 match peso liviano, diploma.

Carlos Rodríguez, del G. Rodríguez, vencedor de 1 match peso liviano, diploma.

Nicolás Flores, del Raab Recoleta, vencedor de 1 match peso liviano, diploma.

Ricardo Muñoz, del Ursus, vencedor de 1 match peso liviano, diploma.

CENTRO DEPORTIVO GUERRILLEROS.—Cita a junta general extraordinaria para hoy, a las 9.30 P. M. en Eleuterio Ramírez 737.

Se ruega la asistencia de todos los socios por tratarse de la reorganización del Centro.

CORNELIO SAAVEDRA B. C.—Cita a sesión para hoy, a las 8.30 en San Miguel 163.

DEPORTIVO DIEGO ARACENA B. C.—Cita a junta general para hoy, a las 7.30 P. M. Local de costumbre.

CARLOS F. BORCOSQUE B. C.—Cita a reunión extraordinaria para hoy, a las 9 P. M. para llevar a efecto la elección del nuevo directorio.

JAMES PERRY B. C.—Cita a sesión para hoy, a las 7 de la noche, para preparar el programa definitivo de la velada que se efectuará el Sábado en honor de nuestro tesorero.

BENITO VERGARA B. C.—Cita a junta general para hoy, en Chacabuco 25 B., a las 9 P. M.

—TURF—

ASIGNACION DE PESOS PARA LAS CARRERAS DEL SARADO EN EL CLUB HIPICO Y DEL DOMINGO EN AMBOS HIPODROMOS

CLUB HIPICO

SABADO 4

Premio "LOS TIEMPOS".— 1,400 metros.—Para caballos de 4 años que no hayan ganado más de una carrera.—Peso: 54 kilos.—Recargo de 5 kilos a los ganadores.—Inscripción: $ 30.—Premio: $ 3,000 al 1.o

Poison d'Or	59	Jotabeche	54
Old Gin	59	Alany	54
Hyrcania	59	Jaguar	54
José Gener	59	Marconigrama	51
Pasajero	59	Todo Ilusión	54
Chañar	59	Lea	52
Marcola	57	Goleta	52
Hot Point	57	Limávida	52
Tendal	57	Garonne	52
La Prensa	57	Vista Alegre	52
Tierra Blanca	57	J. la Loca	52
Grignon	54		

Premio "LAS ULTIMAS NOTICIAS".—1,200 metros.—Para caballos de 3 años que no hayan ganado.—Peso: 56 kilos.—Inscripción: $ 40.—Premio: 4,000 al 1.o

Boca Negra	56	Inheritresse	54
Murciano	56	Guira	54
Yamen	56	Parlera	54
Yacaré	56	Ilusa	54
César Borgia	56	La Poderosa	54
Elan	56	G. d'Avril	54
Farolillo	56	Picoreta	54
Kolimán	56	Kurda	54
Dax	56	Cacerola	54
Ivanoff	56	Nancy	54
Bombero	56	Polígama	54
Coquetón	56	Argentinita	54
Gondolero	56		

Premio "LA NACION".—1,500 metros.—Para caballos que hayan ganado más de $ 5,000 y no más de $ 20,000.—Peso: 48 kilos.—Recargo de un kilo por cada $ 1,000 ganados sobre el mínimum de $ 5,000.—Inscripción: $ 30.—Premio: $ 3,000 al 1.o

Santa Tecla	60	Siciliana	54
Landry	60	Joy Bird	53
Helvette	59	Ardellón	53
Navira	58	Khalí	50
Moloch	58	Rodrigo	50
Tangola	58	Perillán	50
Bastián	57	Xenops	49
Jadil	57	José Gener	48
Gentilhomme	56	Abrantes	43
Partiquina	56	Praliné	43
Charlatán	55	Xilopie	48
Alava	54	Injuria	47
Fleur	54	La Alegría	40

Jabon Balsámico es el mejor

Premio "EL DIARIO ILUSTRADO".— 2,000 metros.— Para caballos que hayan ganado más de 20 mil pesos.— Handicap. — Inscripción: $ 40.— Premio: $ 4,000 al 1.o

Isabelino	66	Papagayo	49
Don Alvaro	61	Minneápolis	47
La Grippe	58	Copayapu	43
Danger	57	Saint George	43
Greetings	52	Piave	40
Electrón	61		

Premio "EL MERCURIO".— 1,200 metros.— Para caballos que no hayan ganado más de $ 15,000.—Handicap.— Inscripción: $ 30.—Premio: $ 3,000 al 1.o

Melusine	58	Variable	50
Farrutín	56	Fósforo	49
Long Long	56	Poisson d'Or	49
Campo Santo	55	Don César	48
Pitillo	55	Toinette	48
Juerga	54	Xanthia	48
Colí	53	Costino	46
Farrucho	53	Finisterre	46
Alava	52	Pavlowa	46
Barsaquito	52	Minorú	45
Náufrago	51	Monleone	43
Henry Clay	50	Virada	43
Kurda	50	Yelcho Palena	43

Segunda Serie

Felpa	53	Activo	51
Kolipí	58	Glacé	51
Agua va	57	Hesperia	51
Shackleton	57	Old Gin	51
Pintura	56	Jaguar	51
Abrantes	53	Brasilera	51
Acalia	53	Regalada	51
Hot Point	53	Alazán	49
Carrillón	52	Last Gift	49
Márida	52	Assaye	48
Sovereing	52	Costo	48
Time	52	Vista Alegre	48
Tortilla	52		

Tercera Serie

Cacerola	58	G. Maestre	51
Nancy	58	Job	51
Priora	57	Xama	50
Gorgonzola	54	Finlandia	49
Honolulu	54	Foca	49
Juanilla	53	Marconigrama	49
La Prensa	53	Singoala	49
Pelendón	53	Goleta	48
P. de Oro	53	Pistacho	48
Prothos	53	Principichesca	43
Rodrigo	53	Limávida	42
Tendal	52	Xilene	42
Espadaña	51		

Domingo 5

Premio: UNEEDA.—1.400 metros.—Para caballos nacidos en el país que se vendan por $ 6,000.—Peso: 3 años, 52 kilos; 4 años y más, 57 kilos.—Recargo de tres kilos por carrera de venta o remate ganada en 1923.—Inscripción: $ 30.—Premio: $ 3,000 al 1.o

	Kilos		Kilos
Heródes	60	Long Long	57
Saint George	60	Falsete	57
Poincaré	57	Jaguar	57
Rabudo	57	Siciliana	55
Henry Clay	57	Bilanz	55
Landry	57	Regalada	50
Grampián	57		

Premio UMBEL.—1.500 metros.—Para caballos de tres años ganadores de una carrera. Peso: 56 kilos.—Inscripción: $ 30.—Premio: $ 3.000 al 1.o

Altachín	56	Yelcho Palena	56
Khalí	56	Kadijah	54
Torquemada	56		

Premio UGOLIN.—1.400 metros.—Para caballos de tres años, nacidos en el país, que no hayan ganado.—Peso: 56 kilos.—Inscripción: $ 40.—Premio: $ 4,000 al 1.o

Justiciero	56	Kolimán	56
Chevrolet	56	María Teresa	54
Pinto Durán	56	Parlera	54
Gondolero	56	Kenmure	54
Sofocón	56	Nancy	54
Picarón	56	Cacerola	54
Bombero	56	Picoreta	54
Dax	56		
Metternich	56		

Premio UN NAMED.—1.300 metros.—Para caballos de cuatro años y más que no hayan ganado más de dos carreras.—Peso: 55 kilos.—Recargo de cinco kilos a ganadores de dos carreras.—Descargo de cinco kilos a los no ganadores.—Inscripción: $ 30.—Premio: $ 3,000 al 1.o

Monleone	60	Tierra Blanca	53
Farrucho	60	La Alegría	53
Ramuncho	60	Tendal	53
Big-Baby	58	Todo Ilusión	50
Felpa	58	Galaor	50
Finisterre	58	Marconigrama	50
Xilopie	58	Maestro C.	50
Singoala	56	Jaguar	50
Poisson d'Or	55	Jilguero	50
Old Gin	55	Lea	48
Pasajero	55	Adición	48
Chañar	55	Vista Alegre	48
Hyrcania	55	Tombola	48
Marianita	53	Goleta	43
Hot Point	53		
Marcola	53		
La Prensa	53		

Premio URSUS.—1,200 metros.—Para caballos que hayan ganado más de $ 10,000.—Handicap.— Inscripción: $ 30.—Premios, $ 3,000 al 1.o

1.a serie

Danger	66	Los Robles	47
Honorino	65	Farrutín	46
Ofensivo	60	Pitillo	45
Puff	59	Partiquina	44
Atento	58	Navira	44
Minneápolis	55	Farrucho	43
Pochochingue	54	Colí	43
Borgue	51	Colí	43
Go-Lady	49	Matango	42
Melusine	48	Zapallar	41

2.a serie

Long-Long	58	Agua Va	53
C. Santo	57	Shackleton	53
Asturiano	56	Fósforo	51
Bilanz	56	Golosina	50
Guitón	56	Xanthia	50
Virgilio	56	Ramuncho	48
Fácil	55	Alacrán	48
Pegote	55	Activo	47
Felpa	54	Hesperia	47

Premio HARAS QUILPUE.—2,000 metros.—Para todo caballo ganador.—Handicap.—Inscripción: $ 40.—Premio: $ 4,000 al 1.o

Honorino	63	Kansas	43
D. Alvaro	63	Tangola	41
Piura II	53	Náutico	41
Electrón	53	Fanfarrona	40
Papagayo	51	Herodes	40
Minneápolis	49	Turista	40
Gentilhomme	48	Piave	40
Saint George	45	Alta Ley	40
Farnesio	44	Atorrante	40
Hidalga	44	Euclid	40
Rentería	43		

HIPODROMO CHILE

Premio AFRODITA. — Omnium handicap.— Inscripción: $ 15. — Premio $ 1,500 al 1.o—Distancia: 900 metros.

	Kilos		Kilos
Pochochingue	66	Sovereing	50
Mírame	60	Costino	49
Atento	60	Filfa	49
Octubre	59	Huacha	48
Melusine	59	War Paint	48
Navira	58	Minorú	47
Toldilla	55	Ronzal	46
Colí	54	Ancoa	43
Variable	52	Madamo	40
Xerosis	51		

Premio ACERO.— Omnium handicap.— Inscripción: $ 15.— Premio $ 1,500 al 1.o— Distancia: 900 metros.

Retorta	59	Jilguero	49
Albaycín	57	Gorgonzola	48
Acalia	56	Ellita	48
One Step	55	Trigo	47
Márida	54	Peyuco	47
Assaye	52	Popy	46
Protozoo	51	Rime	46
Glacé	51	Juanilla	44
Sperata	50	Antena	43
My Father	50		

Premio AZUL.— Omnium handicap.— Inscripción: $ 15.— Premio: $ 1,500 al 1.o— Distancia: 900 metros.

Saltarella	60	Clac	50
Pepa de Oro	56	Col. Maduro	50
Name	56	Xama	49
Costo	55	Desquite	49
Lea	55	Fraulein	49
Finlandia	54	Mamadeira	48
Jason	53	Taglioni	48
Aralar	52	Joselito	45
Chufleta	51	Principichesca	43
Job	51		

Premio ANDINA.— Omnium handicap.— Inscripción: $ 15.—Premio: $ 1,500 al 1.o— Distancia: 900 metros.

Pistacho	58	Nervo	54
Toreador	58	I. de Suárez	53
Felicity	57	Castellano	51
Imbroglio	57	Delegada	48
Atlética	56	Grignon	48
Pasajes	56	Honduras	48
Apúntale	56	J. la Loca	48
Naveta	55	Pichamán	47
Brasilera	54	Djenana	45

Premio ALHAJITA. — Omnium handicap.— Inscripción: $ 20.—Premio: $ 2,000 al 1.o— Distancia: 1,500 metros.

Atento	64	Barsaquito	50
Navira	56	Rintintín	
Filoche	54	Xanthia	
Poincaré	54	Helvetia	
Farrutín	54	Don César	
Fleur	53	Fimar	
Matango	53	Golosina	
Grampian	52	Agosto	
Guante Rojo	51		

Premio ATRACTIVO. — Om
handicap.— Inscripción:
mio: $ 2,000 al 1.o. —
1,500 metros.

Hidalga	58	Tarnopol	
Activo	57	My Father	
Isócrates	52	Manzanilla	
Samaniego	51	Veldora	
Latorre	50	Pililla	
Abrantes	50	Injuria	
Salada	50	Gorgonzola	
José Gener	49	Glu	
Alicahue	48	Glenley	

Premio AHUI. — Omnium
cap— Inscripción: $ 20.—
$ 2,000 al 1.o — Distancia
metros.

Rabudo	62	Redmond	
Copon	61	Glaneuse	
Pilín	57	Imbroglio	
Pasajero	54	Gran Liga	
Name	53	Tombola	
La Prensa	50	Jotabeche	
Foca	50	Griega	
Danaide	50	Sastre	
Singoala	49	Hila	
Bolero	49		

Premio "LA NACION".—
metros.— Steeplechase
Nota.— En esta carrera
apuestas.

Parisiana	Royal Bird
Jerez	Combatiente
Bastian	Abanico
Indiano	Copon
Hook	

JAN DYCK
$-.40
SPECIAL CIGARETTE

CINCO PESOS

que usted invierta en UN BONO DE PREVISION de "LA PODEROSA", puede darle en el Sorteo de Amortización del LUNES 6 DE AGOSTO

Algunos de los siguientes premios:

1 Premio de 7,000 pesos | 10 Premios de 500 pesos
1 Premio de 4,000 pesos | 50 Premios de 100 pesos
5 Premios de 2,000 pesos | 100 Premios de 50 pesos
8 Premios de 1,000 pesos | 300 Premios de 20 pesos

Si usted sale premiado, obtiene con los 5 pesos valor del Bono, el total del premio que le haya correspondido.

LO MEJOR QUE HAY EN EL PAIS PARA UD.

Vaya o mande hoy mismo a buscar su Bono a cualquiera de nuestras oficinas o agencias.

Agencia General: GALERIA ALESSANDRI N.o 14.

SUCURSALES:

SAN DIEGO 1015.—FRANKLIN 1021.—BASCUÑAN GU
RRERO 458.—SAN PABLO 2510

"La Poderosa"

TEATINOS Núm. 333

FIRIA
URETA y Cía.
Mañana Jueves: Gran Remate
de Productos Agrícolas
Quesos y Mantequilla
DE PRIMERA CALIDAD
DELICIAS
3410

DEPORTES

FOOT-BALL

LOS GRANDES ENCUENTROS UNIVERSITARIOS DE HOY

SE REALIZARAN EN LA TARDE EN LA CANCHA DEL SANTIAGO F. C.

La Federación Universitaria de Deportes ha fijado para hoy dos importantes encuentros por su competencia de honor.

A primera hora dirimirán supremacías los equipos del "Educación Física" con "Medicina", formado por elementos de primer orden, el Medicina cuenta con muy buenos deportistas, por lo que le asegura el triunfo en la presente temporada.

Los resultados de esta contienda son decisivos para ambos equipos por lo que creemos será esta una partida de gran interés.

Los resistentes muchachos del Físico, conocedores de las cualidades de su caballeroso contendor, no han descuidado su entrenamiento.

A las 2.15, ante el árbitro señor Oscar N. García los equipos se presentarán así:

Educación Física:

Barrios;
N. Pérez, Oyarzún (cap.)
Chiuminatto, Ramírez, Cortés,
González, D. Arellano, Sepúlveda,
Fuentealba, Sánchez.
O
Galán, Baeza.
Monasterio, Vicuña,
Ahumada (cap.)
Ceroni, Worm, Fagnilli,
Fletcher, Osorio,
Urrutia.
Medicina

A continuación, ante el mismo árbitro señor García, harán su presentación los homogéneos conjuntos de "Pedagogía" y "Dentística". Estos equipos poseen gran des cualidades footballísticas.

Los equipos se presentarán así:

Pedagogía:

Didier,
Urrutia, Cuevas,
Bórquez, Vera, Bascuñán,
Tapia, Lobos, Silva (cap.),
Pérez, Vergara.
O
Villablanca, Miranda.
Vásquez, Orellana, Arenas,
Castro, Aguayo (cap.) Mardones,
Aguilar, Vicencio,
Gallardo.
Dentística

Como vemos, esta tarde tendrán nuestros aficionados un buen espectáculo deportivo y estamos seguros de ver desfilar a nuestros estudiantes hacia la cancha, como en ocasiones anteriores, que junto con sus entusiastas compañeras aplauden a sus respectivos equipos, dando así valor a las reuniones al aire libre y energías a los competidores.

La Federación, en el deseo de impulsar el deporte ha fijado el valor de la entrada en la módica suma de $ 0.40, adultos, y para niños en $ 0.20, siendo completamente gratis para las señoritas.

LA IMPORTANTE REUNION DEL PROXIMO DOMINGO EN EL ESTADIO POLICIAL

EL ENCUENTRO DE REVANCHA ENTRE EL SELECCIONADO DE LA LIGA NACIONAL, Y EL BRIGADA CENTRAL F. C.

Una interesante tarde deportiva se realizará el próximo Domingo en el Estadio Policial, con motivo del encuentro de revancha concertado entre el seleccionado de la Liga Nacional y el primer cuadro del Brigada Central F. C.

Se recordará que a principios del mes pasado intervinieron estos equipos en el mismo terreno, en un día muy inadecuado, pues la lluvia presentó al campo de juegos casi intransitable, venciendo el elenco policial por el score mínimo, después de una memorable contienda.

El conjunto seleccionado de la Nacional se presentará a la brega prestigiado con sus últimas performances: primero con su empate a dos tantos contra el combinado de la Asociación Santiago y después con su brillante actuación frente al poderoso conjunto del Magallanes, el Domingo último.

Con estos antecedentes, el lance del Domingo contra el Brigada Central adquirirá especial relieve.

Como preliminar, a las 2 P. M., jugarán los primeros equipos de los clubs Alberto Mackenna y Peñarol, en competencia por la serie Intermedia de la Liga.

El valor de la entrada a cancha se ha fijado en la módica suma de ochenta centavos.

Liga de Foot-ball de Santiago

Encuentros para el Domingo próximo:

Primera División

National Sporting I v. Valparaíso Sporting I; cancha N.o 2 de los Campos de Sports; hora 3.15; referee, don Francisco Jiménez.

Santa Elena A. v. Loma Blanca I; cancha N.o 3 de los Campos de Sports; hora 3.15; referee, don Francisco Viveros.

Segunda División

Bremen I v. Galvarino II; cancha N.o 2 de los Campos de Sports; hora 2 P. M.; referee, don Francisco Viveros.

National Sporting II v. Fígaro I, cancha N.o 3 de los Campos de Sports; hora 2 P. M.; referee don Francisco Gaete.

Downey I v. Lusitania I; cancha N.o 2 de los Campos de Sports; hora 10.15 A. M.; referee, don Carlos Fanta.

Tercera División

Lusitania II v. Galvarino III; cancha N.o 2 de los Campos; hora 9.15; referee, don J. González.

José M. Infante II v. Valparaíso Sporting II; cancha N.o 3 de los Campos; hora 10.15; referee, don R. Pino.

Directores de cancha: En la mañana, señor Juan Aliaga, y en la tarde, don Juan Catalán.

Se previene a los clubs que deben pasar por San Antonio 30, a retirar las entradas de cancha, pues el jugador que no la lleve, debe pagar como espectador.

—Se cita a todos los Directores a presenciar estos encuentros, a fin de elegir los jugadores que deben tomar parte en el equipo que debe jugar con la Liga de San Felipe, el Domingo 19 de Agosto, en Valparaíso.

Liga José Arrieta

LAS INSCRIPCIONES PERMANECERAN ABIERTAS HASTA EL 15 DEL MES EN CURSO

En cumplimiento a las reformas introducidas en los Estatutos de esta corporación y aprobadas recientemente por el Consejo Local, se han abierto las inscripciones para las competencias de la presente temporada.

Los premios para las diferentes series se exhibirán en las vidrieras de la Casa Ballester, Estado esquina de Agustinas.

El plazo para las inscripciones expira impostergablemente el 15 del presente y pueden enviarse por correo; al correo de Ñuñoa, dirigidas al Secretario.

Asociación Escolar de Deportes

Partidas que se efectuarán mañana Jueves 2 de Agosto:

Tercera División

Liceo de Aplicación versus Instituto de Humanidades; cancha 3 Campos de Sport; hora 4.15 P. M.; referee, señor Didier.

Liceo Barros Borgoño versus Academia de Humanidades; cancha 2 Campos de Sports; hora 4.15 P. M.; referee, señor Le Dantec.

Instituto Nacional versus Técnico Comercial; cancha 2 Campos de Sports; hora 2.45 P. M.; referee, señor Didier.

Director de turno, señor Somarriva.

FEDERACION UNIVERSITARIA DE DEPORTES.—Partidas que se jugarán hoy en la Cancha del "Santiago F. C.".

Primera División (Copa Amunátegui).—Educación Física con Medicina. Hora, 2.15. Arbitro, señor Herrera, de Farmacia.

Pedagogía con Dentística. Hora, 3.35. Arbitro, señor García.

Director de cancha, señor Oyarzún (de Educación Física).

—El Directorio se reunirá hoy a las 9.15 P. M. en 'El Mercurio".

FEDERACION DEPORTIVA FERROVIARIA. — DIRECCION GENERAL DE LOS FERROCARRILES DEL ESTADO.—El Directorio se reunirá mañana a las 6 1|2 P. M., en "El Mercurio".

Tabla: Nombramiento de un vice-presidente cuyo puesto está vacante, y el de varios directores, a causa de haber renunciado algunos de los que componían la actual mesa directiva.

Torneos ara la selección de los atletas que reresentarán a la Federación Deortiva Ferroviaria, en el próximo torneo Dirección General. La selección se llevará a efecto durante los días 18 y 27 de Agosto y 1.o de Setiembre próximo.

Formación del Cuadro Royal, que tendrá que medirse con el primer equipo del Club de Football Unión Caupolicán de Rengo, cuya partida se efectuará el día 15 del próximo mes en la ciudad de Rengo.

Badminton F. C.

Hoy a las 6 P. M., habrá entrenamiento de gabinete en el gimnasio del Brigada Central, bajo las órdenes del profesor de Educación Física señor Marcos A. Vera.

Se nos encarga citar a los jugadores de los tres equipos.

LA SESION DE HOY DEL DIRECTORIO DE LA FEDERACION SPORTIVA NACIONAL

SE DISCUTIRA UN IMPORTANTE PROYECTO DEL DIRECTOR HONORARIO ALMIRANTE SEÑOR ARTURO FERNANDEZ VIAL, QUE CREA HONORES ESPECIALES PARA LOS BENEFACTORES DEL DEPORTE

Una invitación del Comité Patriótico pro - reconstitución histórica de la batalla de Maipo

El directorio de esta institución se reunirá en sesión ordinaria a las 6.45 P. M., de hoy en el local de la secretaría, Huérfanos 1062.

Para esta reunión se ha fijado la siguiente tabla:

1. Elección de dos directores.
2. Proyecto del director honorario Almirante señor Arturo Fernández Vial para crear honores especiales a los benefactores del deporte nacional.
3 Petición del Comité Patriótico Pro Reconstitución Histórica de la batalla de Maipo.
4. Balance de tesorería.
5 Asuntos varios.

PROYECTO SOBRE TITULOS HONORIFICOS DE BENEFACTORES PRESENTADO POR EL DIRECTOR HONORARIO Sr. A. FERNANDEZ VIAL

Este alto honor lo concederá la Federación Sportiva Nacional a aquellas personas que en vida hicieran donaciones de terrenos aptos para campos de juego.

Un reglamento fijaría los detalles. En el reglamento quedaría establecido:

a) Que el agraciado obtendría con el título, el derecho a que la institución costeara un retrato al óleo.

b) Este retrato ocuparía un sitio de honor en la Galería de Benefactores en la sede oficial de la Federación.

c) Tendría derecho a un diploma de honor que ocuparía un sitio especial, el retrato del agraciado entre otros símbolos de estímulos patrióticos.

d) Que copias del retrato serían repartidas a todos los centros oficiales afiliados a la Federación.

e) El título de benefactor concede el derecho a voz en todas las asambleas deportivas del país.

f) Que todo benefactor tiene derecho a usar como butonier, el distintivo que lo acredita, el cual le da también derecho para concurrir, sin gravámen para él y sus parientes, a todas las fiestas deportivas.

g) Los descendientes de un benefactor tendrán derecho a solicitar puestos de preferencia en las paradas deportivas, por los títulos de sus padres.

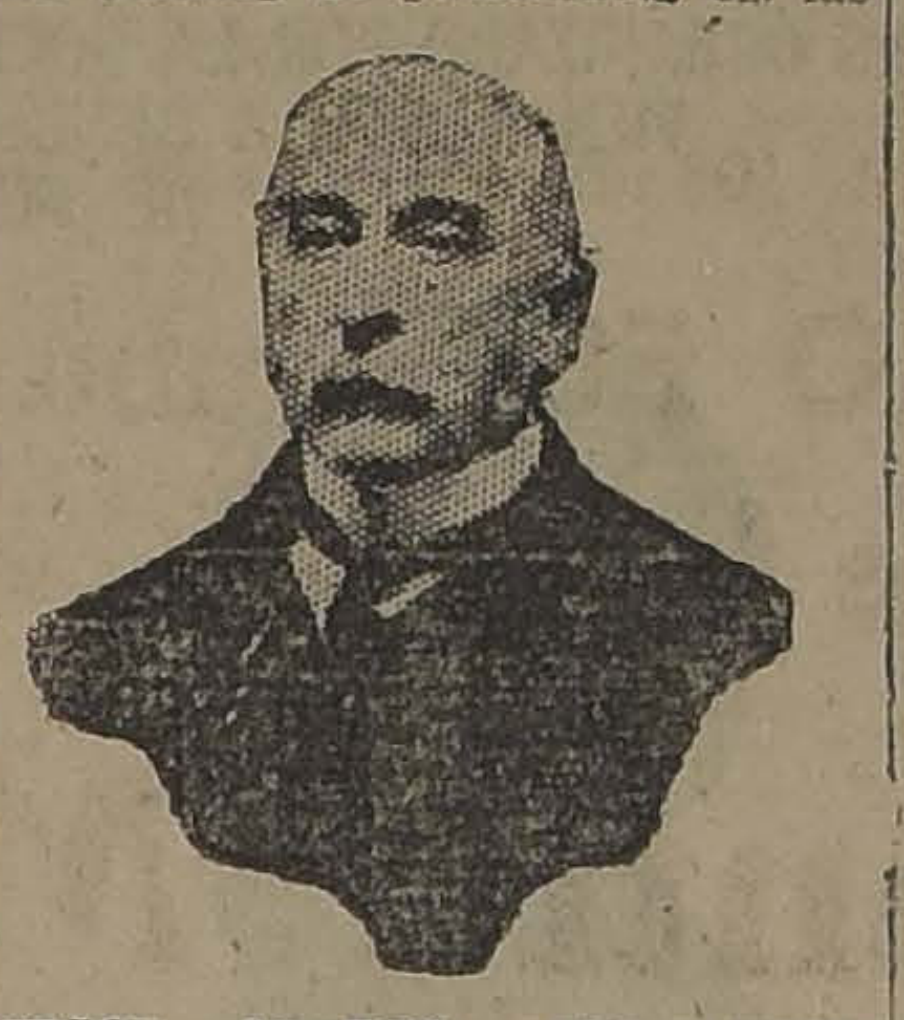

SEÑOR ARTURO FERNANDEZ VIAL, director honorario de la institución dirigente

h) En un gran acto público al aire libre se hará entrega de los diplomas y demás elementos demostrativos de este gerarquía honorífica.

i) La autoridad deportiva de cada localidad donde resida un benefactor, gestionará de la autoridad municipal el permiso para que en la residencia familiar del benefactor, se pueda exhibir un escudo con la insignia deportiva y el escudo nacional.

j) En los desfiles, paradas, etc., deportivos, al pasar por la residencia de un benefactor se les hará los honores correspondientes como un alto homenaje para las generaciones. Si este no se encontrara presente el benefactor, podrá recibir el desfile, la madre, el padre, la esposa o las hijas del benefactor.

k) Se podría, además, hacer extensivo este homenaje a los benefactores de obras de bien social y humanitario.

UNA INVITACION DE LA INSTITUCION DIRIGENTE

El Comité Patriótico Pro Reconstitución Histórica de la batalla de Maipo, ha dirigido a la Federación Sportiva Nacional, la siguiente nota:

Señor presidente de la Federación Sportiva Nacional.

Distinguido señor:

La comisión que el Supremo Gobierno ha tenido a bien designar para la ejecución de las obras de reconstitución histórica de la batalla de Maipo, en su sesión última y a indicación del señor almirante don Arturo Fernández Vial, ha acordado solicitar de usted, quiera dignarse disponer sea ejecutado un plan de juegos deportivos que se desarrollarán en Maipú.

La comisión, para el caso, ofrecería en disputa un pendón de confección artística, cuyos cuarteles serían formados por las banderas de España, Argentina y Chile. Se denominaría "Pendón Maipo".

Satisfaría, el señor presidente, las aspiraciones de la comisión si se encargara de la confección del plan de juegos que tenemos la honra de solicitar de usted, al profesor señor Leotardo Matus.

Seguros de que su patriotismo nos habrá de dispensar lo solicitado, nos ofrecemos gratamente del señor presidente.

(Firmado).— A. Bisama Cuevas, presidente; coronel Délano, secretario.

Asociación de Foot-ball de Santiago

Partidas que se jugarán el próximo Domingo:

Copa República

Magallanes I v. Fundición Libertad I; cancha Magallanes; hora 3.30 P. M.; árbitro, señor Juan B. Lapiedra.

Eleuterio Ramírez I v. 5 de Abril I; cancha Independencia N.o 1; hora 3.45; árbitro, señor O. García.

Copa Chile (Uruguay)

Morning Star I v. Borgoño I; cancha Independencia N.o 2; hora 3.45 P. M.; árbitro, señor M. Vergara.

Electro Metalúrgico I v. Audax C. S. Italiano I; cancha Santiago; hora 3.45 P. M.; árbitro, señor T. Guzmán.

Instituto Nacional I v. Internado I; cancha Independencia N.o 2; hora 2 P. M.; árbitro, señor L. Roatti.

Copa Chile (Argentina)

Marruecos I v. Guacolda I; cancha Guacolda; hora 2 P. M.; árbitro, señor F. Horta.

Esperanto I v. Arturo Prat I; cancha Independencia N.o 1; árbitro, señor R. Aguirre; hora 2 P. M.

Copa Independencia

Magallanes II v. Fundición Libertad II; cancha Magallanes; hora 2 P. M.; árbitro, señor E. Tessada.

Copa Arauco

Morning Star II v. Borgoño II; cancha Independencia N.o 1; hora 10.45 A. M.; árbitro, señor R. Zapata.

Electro Metalúrgico II v. Audax C. S. Italiano II; cancha Santiago; hora 2.15 P. M.; árbitro, señor E. Santibáñez.

Maestranza Eléctrica II v. Unión Deportiva Española II; cancha Unión D. Española; hora 2.15 P. M.; árbitro, señor L. Cerda.

Guacolda II v. Carioca II; cancha Guacolda; hora 10.30 A. M.; árbitro, señor L. González.

Copa Blanco

Magallanes III v. Fundición Libertad III; cancha Magallanes; hora 10.45 A. M.; árbitro, señor L. Márquez.

Morning Star III v. Borgoño III; cancha Independencia N.o 1; hora 9.45 A. M.; árbitro, señor M. Schmidt.

Copa Ecuador

Magallanes IV v. Fundición Libertad IV; cancha Magallanes; hora 9.45 A. M.; árbitro, señor L. Márquez.

Directores de turno: canchas Independencia N.o 1 y 2: en la mañana, los señores Schmidt, y en la tarde, los señores Díaz y Lillo. Cancha Magallanes: en la mañana, el señor A. Simonetti; en la tarde, el señor A. Olivos. Cancha del Santiago: el señor S. Rojas. Cancha del U. D. Española: el señor M. Schmidt. Cancha del Guacolda: el señor J. Ruiz.

LIGA BANCARIA DE FOOT-BALL.—El Consejo de esta corporación se reunirá hoy a las 7 P. M. en "El Diario Ilustrado".

LAWN-TENNIS

CLUB FRANCES DE LAWN TENNIS.— La junta general se llevará a efecto mañana a las 9 P. M., en los salones de "El Mercurio".

Tabla: elección de directorio.

EXCURSIONISMO

CUERPO DE EXPLORADORES CAUPOLICAN.— La conferencia que el señor Romelio Olmos debió dictar hace poco, y que se postergó, se dará el Domingo próximo, a las 2.30 P. M., en la secretaría de esta colectividad, Porvenir 379.

CUERPO D EEXPLORADORES PILOTO PARDO.— Con todo interés continúa la comandancia, preparando la exploración, el cerro Pan de Azúcar, situado al final del kilómetro 16 del camino a Colina.

Esta exploración, ha despertado entre los asociados, mucho entusiasmo, y promete todo un éxito por tratarse de un cerro que opone grandes obstáculos para abordarlo, y será una ocasión más que tendrán los entusiastas miembros del Piloto Pardo, para demostrar sus cualidades de buenos alpinistas.

CUERPO DE EXCURSIONISTAS H. DE MAGALLANES. — Cita a junta general para hoy, a las 8.30 P. M., en la secretaría.

Tabla: reforma de los estatutos.
Excursión a Puente Alto.
Elección de delegados ante la A. de E. de Chile y asuntos diversos.

TIRO AL BLANCO

CLUB NACIONAL DE TIRO AL BLANCO.— La junta general de socios ha sido convocada para hoy, a las 9 P. M., en "El Mercurio".

REMITIDO

Angol, 19 de Julio de 1923.

Señor

Gerente de "LA MUNDIAL"

SANTIAGO.

Muy señor mío:

Cumplo con darle mis agradecimientos a la COMPAÑIA DE SEGUROS "LA MUNDIAL", por el oportuno pago de la Póliza N.o 1637, por $ 10,000.00 (diez mil pesos), que me fué pagado por el fallecimiento de mi querido esposo, señor Felipe Antonio Elissalde Anchorena (Q. E. P. D.)

También a su agente señor Luis Astaburuaga, que, sin solicitarle, practicó las diligencias del caso, sin tener que hacer de mi parte, ningún desembolso.

Haciéndome un deber de recomendar a mis relaciones la prontitud y esmero que gasta "LA MUNDIAL" en atender sus compromisos, queda de Ud. señor Gerente, su Affma. y S. S.

Albertina Labbé v. de Elissa'de.

CICLISMO

Audax Club Sportivo Italiano

Cita al directorio para hoy, a las 9.30 P. M., en la secretaría, San Isidro 92.

CLUB CICLISTA CHILE— Cita a junta general para hoy, a las 9.30 P. M., en Huérfanos 1062.

CITACIONES

Carioca F. C. — Junta general para hoy, a las 8 y media P. M., en "El Diario Ilustrado".

República F. C. — Junta general para hoy a las 8 y media P. M., en "La Nación". Se elegirá secretario, capitán y un delegado ante la Liga Nacional.

Unión de Peluqueros F. C. — Junta general para hoy, a las 9.15 P. M., en Recoleta 215.

Lautaro Atlético F. C. — A junta general para hoy, a las 8.30 P. M., en Aldunate 463.

Santiago Rancagua F. C. — Junta general para hoy a las 9 P. M., en 21 de Mayo 547.

Círculo Deportivo Fuerza y Amistad. — Junta general para mañana a las 4 P. M., en el local de costumbre.

Viajante F. C. — Junta general para hoy a las 8 P. M., en el local de costumbre. Tabla: Carrera a Quilicura.

Lusitania Atlético F. C. — Junta general para hoy a las 8 P. M., en el local de costumbre.

Patria y Hogar F. C.— Junta general para hoy a las 8 P. M., en Rengifo N.o 779, a esta reunión deben asistir los señores: Manuel Escobar, Juan Orellana y Eduardo Palacios.

Chile Atlético F. C. — Junta general para mañana a las 9 P. M., en la calle Coquimbo 753. Cité Alegría casa 3.

Arco Iris F. C. — Junta general para hoy a las 8.30 P. M., en Av. La Paz N.o 8.

Magallanes F. C. — Directorio para hoy a las 6 P. M., en el local de costumbre.

Tabla: 1.o Encuentros pendientes con Talca, San Felipe, y Santiago, y Wanderer de Valparaíso. 2.o Cuotas extraordinarias y ordinarias. 3. Arreglo de la cancha. 4.o Revancha con la Liga Nacional.

Gimnástico F. C. — Junta general para mañana a las 8 y media en Huérfanos 1062.

Miraflores F. C. — Junta general para hoy a las 7 P. M. Local: Crédito 488. A esta reunión deben asistir todos los jugadores del 1.o y 2.o equipos.

Britania F. C. — Junta general para hoy a las 9 P. M., en su secretaría, Santa Filomena 151. Se ruega la asistencia a los capitanes de los tres equipos.

Fígaro F. C. — Junta general para hoy a las 9 P. M., en el local de costumbre.

Morning Star F. C. — Junta general, para mañana a las 9 P. M., en la secretaría, Independencia 306, esquina de Lastra. Tabla: Cancelación de los socios morosos.

PING-PONG

EL CAMPEONATO UNIVERSITARIO DE PING-PONG

LAS INSCRIPCIONES SE CIERRAN HOY A LAS 9.30 P. M.

Las inscripciones de este importante campeonato universitario se cerrarán, hoy, y sólo se recibirán las inscripciones hasta las 9 1|2 P. M., hora en que se efectuará el sorteo durante la sesión de directorio de la F. U. de D. El sorteo se efectuará según las reglas de la Asociación de Lawn Tennis de Chile.

El torneo será por eliminación y se jugarán dos sets de tres, salvo en las semi-finales y en la final, en que se jugarán tres sets de cinco.

El vencedor será proclamado Campeón de Ping-Pong para 1923.

Las reglas según las cuales se regirá el torneo, serán las establecidas durante los campeonatos de Chile de Ping-Pong.

Habrá premios, los cuales serán entregados oportunamente por el Directorio.

Desde luego, los jugadores inscritos podrán ejercitarse en la mesa que posee el Centro Estudiantes de Ingeniería, en el edificio de la Escuela, Benavente 856.

Los matchs empezarán el Lunes próximo y se jugarán en los días de trabajo de 6 a 8 P. M., en el citado establecimiento.

Los resultados del sorteo se publicarán oportunamente, como asimismo las fechas y horas de juego.

Hay muchos jugadores inscritos hasta la fecha, por lo cual la F. U. de D. cre que los resultados de este campeonato sean muy halagadores.

Las inscripciones se reciben acompañadas de su valor de $ 5 en Compañía 1579.

ATLETISMO

LA ULTIMA SESION DEL CONSEJO DE LA A D A DE CHILE

SE CONTINUARAN LOS TRABAJOS DEL ESTADIO DE CONCEPCION

El Viernes último se reunió el Consejo de la Asociación de Deportes Atléticos de Chile, bajo la presidencia del señor Enrique Labra, y con asistencia de los delegados señores C. Aguirre, C. Valdivieso, O. Vera, M. Poblete, J. Andwandter, I. Stewart, M. Vidaurre, A. Warnken, E. Betteley, R. Müller y R. Slater.

Acta.— Se leyó el acta del 26 Julio, la que se dá por aprobada. En esa asamblea se levantó el castigo aplicado a los atletas señores Raúl Slater y Leopoldo Palma.

RENUNCIA DEL PRESIDENTE

Se puso nuevamente en discusión la renuncia que, en carácter de indeclinable, habría presentado el presidente señor Gustavo Silva Campo.

El delegado de Chillán lamentó la renuncia, pero estimando que en Octubre próximo debe elegirse el directorio para 1923-1924, insinúa pedir al señor Silva Campo la retire y rogar al directorio coopere a las labores del presidente a fin de que a este último se le haga menos pesada su labo.

La indicación anterior es aprobada por unanimidad. A insinuación del señor Poblete se nombra una comisión para que se acerque al señor Silva Campo a pedirle el retiro de su renuncia. La comisión quedó formada por los señores Carlos Aguirre y Misael Poblete.

EL CAMPEONATO NACIONAL

A petición del señor Stewart, se acuerda enviar una nota a la Asociación Atlética de Chillán, institución encargada de organizar el campeonato Nacional del presente año, haciéndole presente las disposiciones reglamentarias correspondientes.

INDICACIONES PENDIENTES

Se puso en discusión la indicación presentada por el delegado de Chillán, declarando que el delegado suplente de Talca, no era persona grata, fué aprobada con tres abstenciones.

ESTADIO DE CONCEPCION

Se dejó establecido que se continuarán los trabajos del Estadio de Concepción, para cuyo efecto se pedirá el valioso concurso del Instituto de Ingenieros y arquitectos de Concepción y del arquitecto Henríquez, que deberá continuar los estudios que ha iniciado, pues, hasta hora sólo existe un ante-proyecto.

EL CAMPEONATO POR LAS COPAS DIAZ GARCES Y ANDRES BELLO

SE DESARROLLARA DURANTE LOS DIAS SABADO Y DOMINGO PROXIMOS EN LOS CAMPOS DE SPORTS DE ÑUÑOA

Acuerdos adoptados en la última sesión del Consejo de la Asociación Escolar de Deportes

Durante los días Sábado y Domingo próximos, se realizarán en los Campos de Sports de Ñuñoa el torneo atlético anual por la Copa Díaz Garcés y Andrés Bello, que organiza la Asociación Escolar de Deportes y que hubo de postergarse a causa del mal tiempo.

El torneo estará sujeto al siguiente programa:

SABADO, A LAS 2 P. M.

1. Cien metros, series (Copa Andrés Bello).
2. Lanzamiento de la bala (Copa Díaz Garcés).
3. Cien metros, series (C. Díaz Garcés).
4. Bala (C. Andrés Bello).
5. Salto alto (C. A. B.)
6. Ochocientos metros (C. D. G.)
7. Doscientos metros vallas, series (C. D. G.)
8. Salto triple (C. A. B.)
9. Doscientos metros planos, series (C. D. G.)
10. Ochocientos metros (A. A. B.)
11. Salto triple (C. D. G.)
12. Doscientos metros planos, series (C. A. B.)

DIA DOMINGO, A LAS 9 A. M.

1. Doscientos metros vallas, final (C. A. B.)
2. Salto largo (C. D. G.)
3. Salto largo (C. A. B.)
4. Doscientos metros vallas, final (C. D. G.)
5. Dardo (C. A. B.)
6. Mil quinientos metros planos (C. D. G.)
7. Dardo (C. D. G.)
8. Ciento diez metros vallas, series (C. A. B.)
9. Ciento diez metros vallas, series (C. D. G.)
10. Cuatrocientos metros planos (C. D. G.)
11. Cuatrocientos metros planos (C. A. B.)

A LAS 2 P. M.

1. Cien metros planos, final (C. A. B.)
2. Cien metros planos, final (C. D. G.)
3. Disco (C. D. G.)
4. Ciento diez metros vallas, final (C. A. B.)
5. Disco (C. A. B.)
6. Ciento diez metros vallas, final (C. D. G.)
7. Garrocha (C. A. B.)
8. Doscientos metros planos, final (C D. G.)
9. Garrocha (C. D. G.)
10. Doscientos metros planos, final (C. A. B.)
11. Posta 4 por 100 (C. A. B.)

NOTA. — Las vallas para la carrera de ciento diez metros de la Copa Andrés Bello, serán de 90 centímetros de altura y la bala de 5 kilos de peso.

El jurado que controlará el torneo lo daremos a conocer oportunamente. Las inscripciones, que han sido numerosas, se cerraron el Lunes pasado.

Las entradas han sido fijadas al precio de 60 centavos para la tarde del Sábado y la mañana del Domingo, y 1 peso para la tarde del Domingo.

LA ULTIMA ASAMBLEA DE LA ASOCIACION

El Lunes celebró sesión el Consejo de la Asociación Escolar de Deportes, presidido por el señor Stewart y con asistencia de los Directores señores Urrutia, Didier, Somarriva y Le Dantec, y numerosos delegados. Excusó su inasistencia el señor Héctor Cabezas.

Entre otros, se tomaron los siguientes acuerdos:

1.o Aprobar el resultado de la partida Barros Borgoño (3) versus Liceo de Aplicación (2).

2.o Enviar una nueva nota al Rector del Barros Borgoño, insistiendo en la necesidad de que la Dirección de ese Establecimiento tome severas medidas para con los alumnos que en las partidas en que toman parte los jugadores de ese Colegio, forman barra, haciendo uso de un vocabulario incorrecto.

3.o Aprobar el resultado de la partida Instituto de Humanidades (4) versus Técnico Comercial (0), debiendo el segundo de éstos llevar a la próxima sesión los nombres de los jugadores que suplantaron a los titulares Montenegro, Aguirre y Larraín, a fin de que el Directorio tome las medidas del caso. Deberán además asistir a sesión próxima, los suplantadores y suplantados.

4.o Dejar pendiente el resultado de la partida Instituto Nacional (0) versus San Agustín (0) por haber interpuesto reclamo este último por suplantación de jugadores, debiendo el jugador Cárdenas, del Instituto, asistir a la próxima sesión.

4.o Dejar pendiente el resultado de la partida San Agustín (4) versus Academia (1), hasta que informe el referee.

5.o Enviar notas: A los señores Campusano y Moyano, directores de la Asociación, haciéndoles ver la necesidad de que asistan a las sesiones; al señor Francisco Barros Robinson, agradeciéndole, en nombre del Directorio y de los Colegios afiliados a la Asociación, los vastos y prolongados servicios prestados a la institución, durante varios años.

Liga Pedestre de Santiago

La junta general se reunirá a las 6 P. M., de hoy en la Galería Edwards, segundo piso, oficina N.o 12.

La Galería Edwards está situada en Huérfanos 1061.

En esta reunión se procederá a designar Presidente por renuncia del señor Becerra y se tratará además del cambio de nombre y de la nota que se enviará a la Federación Sportiva Nacional.

Contra Grippe

Tos, dolor de garganta neuralgia, resfrío, está indicado el poderoso remedio

MUSTEROLE
WILL NOT BLISTER

De venta en las
BUENAS BOTICAS

JABON
BORAXOL
SIN RIVAL

CORTADOR
SASTRE

competente y con buenos informes necesítase, dirijirse a

Casilla 1931 - Santiago
A-2

"EL DIARIO DE VALDIVIA"
VALDIVIA

La más difundida circulación en las provincias del Sur. Imprenta y oficinas:

YUNGAY Esquina MAIPU
CASILLA 127

En Santiago, por tarifa de avisos, Oficinas de "La Nación".

FABRICA NACIONAL DE SILLAS
"GRAN RAPID"

Esta silla vale $ 80 docena; es de madera de lingue y tapizada en cuero.

CALLE ANTOFAGASTA 2130
Av. BEAUCHEF 1409, Costado Poniente del Parque, entre Parque Cousiño y Av. Club Hípico

Esta Fábrica es la única en el país que puede atenderlo a su entera satisfacción.

Esta Fábrica tiene sillas de todas clases, desde SESENTA PESOS DOCENA, hasta trescientos.

No compre sillas sin visitar primero la Exposición permanente que tiene la "Gran Rapid", en calle Antofagasta 2130; todos sus precios están fuera de toda competencia. Su variado surtido hace que nadie salga de la Fábrica sin comprar.

Sillas de doblar, para playas y biógrafos o circos, se hace a cinco pesos cada una la mejor y más resistente en su género.

Esta Fábrica tiene depósito en Valparaíso, en calle 12 de Febrero N.o 54, donde se vende a los mismos precios de Fábrica, recargando sólo el flete de Ferrocarril.

Señor O. Pinochet L.— Calle Antofagasta 2130.— Sírvase mandarme sin compromiso para mí, su catálogo de sillas.

NOMBRE ....
CIUDAD ....
CALLE ....

Todo pedido de provincia debe venir acompañado de su valor.

Jabon Balsámico
es el mejor

COPIAS DE PLANOS

Cualquier clase. Cualquier cantidad. En cualquier momento.
ESTABLECIMIENTO GRAFICO
MAX HUBER
Teléf. 2114. Custo 549. Cas. 1791

LO MEJOR

CIGARRILLOS
K-O
BOQUILLA AMBRE
20 CTS.

EXTRA
INDUSTRIALES
BOQUILLA AMBRÉ $0.40
¡¡PRUEBELOS!!

SI UD. QUIERE COMER BUENA COMIDA
con sus bajos precios, que pase.

RESTAURANT TOKIO
SAN ANTONIO 27 - 31

COMIDA $ 2.00 el cubierto, con vino.
PENSION por mes, almuerzo y comida, con vino, 90 pesos.
BONOS de 30 comidas con vino, $ 50.
A-19

VIDA OBRERA

Comité Pro-Salvación de la Raza

LA INTERESANTES REUNION DEL DOMINGO PROXIMO

El próximo Domingo sesionará nuevamente el Directorio del Comité Pro Salvación de la Raza, compuesto, como se sabe por las 19 personas designadas en la memorable asamblea del Sábado 28 del mes pasado.

En esa sesión se entrará a tratar acerca de cuestiones de vital importancia, que han quedado para su solución de reuniones anteriores.

Igualmente se conocerá acerca de los denuncios formulados en la primera sesión del Directorio, debiéndose presentar en esta ocasión, los antecedentes que los justifican.

Las comisiones de estudio de la declaración de principios y de la visita a las panaderías, deberán dar cuenta de su misión, para los efectos de su conocimiento en esta asamblea.

Por estos motivos y además, por tenerse que resolver la fecha definitiva de la segunda asamblea general de delegados, se nos ha pedido encarecer la asistencia a la sesión del Domingo próximo, que se verificará como la anterior, en el local de la Liga Chile de Higiene Social, Bandera 166, de 3 a 5 de la tarde.

PUBLICACIONES DE LE FEDERACION OBRERA DE CHILE

JUNTA EJECUTIVA FEDERAL. —Ecos de la elección de algunos delegados.—Con motivo de la publicación que dieron algunos diarios de la capital, sobre el triunfo que habían obtenido algunos comunistas en la elección de delegados a esta Junta, se han acercado a nuestra oficina de redacción los señores J. Vergara E. y Juan 2.o B. Gallardo P. y otro, a manifestarnos que ellos no militaban en las filas de dicho partido, como se había informado.

Agregaron que eran obreros federados y que representaban a la Sección Tabacaleros y Panificadores, respectivamente.

Por su parte, la Junta Provincial nos ha ratificado igual información.

En consecuencia los comunistas elegidos fueron únicamente dos.

PUBLICACIONES DE LA ASOCIACION DE CUADROS ARTISTICOS OBREROS DE CHILE

CENTRO ARTISTICO "PEDRO SIENNA".—Este Centro en su última junta acordó, entre otros, los siguientes puntos:

1.o Efectuar el 18 de Agosto un beneficio pro-fondos sociales en la Sociedad "La Universal"; 2.o Aprobar en todas sus partes la cuenta de los delegados ante la A. de C. A. O. de Ch.; 3.o Poner en conocimiento de las personas que deseen ser socios de este Centro, deberán hacerlo, previa una solicitud y ser patrocinados por un miembro de este conjunto, y 4.o Citar para hoy, a las 8 1|2 P. M., en Santa Rosa 589, casita 4.

Se recomienda la asistencia por haber asuntos de vital importancia que tratar para la buena marcha de este Centro.

CUADRO ARTISTICO "ALEJANDRO FLORES".—A sesión para hoy, a las 8 P. M., en el local de costumbre.

CITACION.—A los presidentes y secretarios que no concurrieron a la reunión de ayer en la Federación Nacional de Estudiantes, se les ruega encarecidamente asistan hoy, a las 7 P. M. al mismo local.

Como hemos dicho, deberán traer sus respectivos timbres sociales, a objeto de firmar la presentación que se hará a la Dirección de los diarios "La Nación" y "El Diario Ilustrado".

ACUERDOS SOCIALES

Estudiantina "La Flor de Chile"

HOY CONMEMORA SU 5.o ANIVERSARIO SOCIAL

Hoy, 1.o de Agosto, cumple esta institución cinco años de existencia.

En el presente año, debido a la confianza que le han prestado las confianza que le han prestado los servicios, puede contar con una estabilidad más consistente, para seguir el camino que le ha sido designado en el concierto social.

Debido a dificultades involuntarias se ha dejado para el Sábado próximo la comida que se había acordado para celebrar el 5.o aniversario.

Se avisa a los señores socios que la fiesta a beneficio, se efectuará hoy en el Centro "El Despertar".

SINDICATO AUTONOMO DE TELEFONOS.— En la asamblea celebrada el Sábado 28, se tomaron los siguientes acuerdos:

1.o Cobrar la cuota mortuoria N.o 1, anticipada, dando un plazo hasta el 20 de Agosto para su cancelación. El monto de la cuota se fijó en 3 pesos. 2.o Aceptar la renuncia del secretario general Ernesto Serrano, dejando la votación abierta por la presente semana a fin de elegirle reemplazante, debiendo hacerse la proclamación el Sábado 4. 3.o Dar facilidades para su pago, a los socios que deseen adquirir sillas u otros muebles de los que están en liquidación. Autorizando al socio José Calderón con este objeto. 4.o Dejar vigente los antiguos reglamentos de sanidad, mientras se aprueban los nuevos estatutos y reglamentos respectivos.

El Sábado 4 habrá una interesante asamblea general, para proclamar el nuevo secretario general y resolver asuntos de gran interés para la institución.

CENTRO COMERCIANTES DEL MERCADO CENTRAL.— En el sorteo verificado el Domingo último, salió premiado con el objeto de arte el N.o 41.

Se ruega a la persona que lo tenga, pase por la secretaría a retirarlo.

EN EL TEATRO ESMERALDA.— La conferencia que dictará don Manuel Rivas Vicuña.— La conferencia organizada por la Sección Empleados de Comercio para el Domingo próximo en el Teatro Esmeralda, promete ser muy interesante, por la importancia cultural que está llamada al tener, pues en ella, tomará parte el conocido hombre público don Manuel Rivas Vicuña.

Para amenizar el acto, se desarrollarán algunos números literario-musicales.

Don Daniel Schweizer, disertará sobre "Organización Sindical".

La entrada será libre.

CENTRO ARTES MECANICAS LUZ Y TRABAJO.— Este Centro, habiendo suspendido por causas imprevistas las clases de perfeccionamiento profesional, que regularmente funcionaban Sábado y Domingo, las reanudará nuevamente el próximo Domingo 5 de Agosto, en su nuevo local, Dolores 619, empezando con los ramos de Aritmética y Mecánica, que estarán a cargo de socios de la institución.

LOS TRANVIARIOS PIDEN A LA EMPRESA SE DE CUMPLIMIENTO A LA "LEY DE LA SILLA"

A ESTE RESPECTO PRESENTAN AYER A LA GERENCIA EL PLIEGO DE PETICIONES CORRESPONDIENTE

Con motivo de que la Empresa no ha hecho colocar asientos en los tranvías para el personal de tracción, la mesa directiva del Consejo ha presentado ayer a la Gerencia el siguiente pliego de peticiones:

"Señor Gerente General de la Compañía Chilena de Electricidad.— Muy señor mío:

El personal tranviario, reunido últimamente, acordó presentar a la consideración de esa Gerencia, la siguiente petición: Considerando que en la actualidad una gran parte del personal del tráfico y en especial, el personal de cobradoras, padecen de la enfermedad de varices y que ella es producida generalmente por la constante estadía de permanecer paradas, sin permitírseles sentarse, aún en los terminales; y estando tramitada ya de antemano con el Gerente señor Ried, la fórmula de establecer asientos en los tranvías para que cuando se tenga tiempo puedan hacer uso de este lógico descanso, venimos en solicitar tenga a bien la Empresa de colocar cuanto antes dichos asientos.

No dudando que esta petición encontrará la acogida que merece, queda de usted su afectísimo y S. S.— **El secretario General.**"

Tenemos conocimiento que esta petición ha encontrado acogida por parte de la Dirección General.

La comisión del personal dará cuenta de su cometido ante la Gerencia, en la sesión que se celebrará mañana en Bulnes esquina de Martínez de Rozas, a las 9.30 de la noche. Se nos ha encarecido rogar la asistencia al personal.

En la Unión de Electricistas

LOS OBREROS DE LA CASA MATTEY OBTIENEN EXITO EN EL MOVIMIENTO HUELGUISTA

Se nos encarga poner en conocimiento del gremio, que la huelga originada en la Casa Mattey, quedó solucionada satisfactoriamente, volviendo el personal a su trabajo el Lunes 30 del presente. Igualmente se pasó una nota de cumplimiento a los señores Griferio y Ratinoff, sucesores de la casa Masdru, los cuales sin preámbulo y por haber estado su personal afiliado a esta organización, dará estricto cumplimiento al nuevo tarifado desde la presente semana.

El Directorio y dicho personal, se complacen francamente de la actitud de estos señores industriales.

Igualmente el señor C. Jorquera, hace público sus agradecimientos a los señores Griferio i Ratinoff, por los servicios que éstos le prestaran en circunstancias que se encontraba en una difícil situación.

—A los electricistas sin ocupación, pueden pasar por secretaría todas las noches, de 6 a 9. El señor pro-tesorero se encuentra a la misma hora.

FEDERACION DE OBREROS DE IMPRENTA DE CHILE.— Sección Santiago.—Uno de los acuerdos importantes tomados en la sesión celebrada por la Junta Directiva, fué llevar a efecto mañana en la noche una velada conferencia, nombrándose, al mismo tiempo la comisión que la tendría a su cargo, la cual ha cumplido su misión satisfactoriamente.

Ha preparado un interesante programa en el que tomarán parte conocidos elementos artísticos, figurando la señorita Fresia Arratia, Juan Durán, el barítono Tito Alvarez de Toledo, Serrano y otros. Las cuatro palabras iniciales de la velada estarán a cargo del señor Carlos Zamora. La conferencia, que es la parte de fondo de la velada, será desarrollada por el obrero sindicalista Armando Triviño, y versará sobre los laudables fines que persigue la corporación Trabajadores Industriales del Mundo, al llevar a la práctica el próximo Domingo una Convención de sus organismos y de las instituciones libres.

Los amantes de estas veladas culturales, tendrán ocasión en la noche de mañana, de presenciar un buen programa o una conferencia de actualidad.

—Otra de las resoluciones tomadas en la sesión indicada fué convocar a los federados a una asamblea para el próximo Domingo a fin de exponer los propósitos que persigue la dirección de la organización, en beneficio de ella, y de sus componentes. En esta sesión se hará una reseña de la labor social y del movimiento habido en la tesorería.

—Continúa enfermo el federado don David Uribe Ulloa. Se medicina en su domicilio.

—Como está resuelto sacar semanalmente el órgano de propaganda, se aceptan colaboraciones que sean de provecho para la colectividad.

—Para fines de trabajo, se necesita al prensista Juan Farías, para lo cual puede verse hoy en los talleres de "La Nación", desde las 10 A. M. adelante, con el señor Rogerio Rosas.

SOCIEDAD 18 DE SETIEMBRE.— Escuela Nocturna J. de D. Bravo.— Se pone en conocimiento de los alumnos, que las clases de Dibujo Industrial empezarán hoy, a las 8 P. M.

EL FESTIVAL ARTISTICO DE ESTA NOCHE EN EL TEATRO SANTIAGO

ES ORGANIZADO POR LA SOCIEDAD DE S. M. JUAN M. DAVILA BAEZA, A BENEFICIO DE LA COMISION DE FIESTAS

SEÑOR LEANDRO DIAZ, presidente de la comisión de fiestas

SEÑOR JUAN FCO. CASTILLO, Secretario

Como se ha venido anunciando, esta noche se llevará a efecto en el Teatro Santiago, la gran velada que a beneficio de la comisión de fiestas de la Sociedad de S. M. Juan Miguel Dávila Baeza, ha preparado esta colectividad.

La Compañía de Comedias Modernas Serrador-Marí, ha cedido con todo agrado esta función a beneficio de dicha Sociedad, y presentará una de las obras de más éxito que dicha compañía representa.

La obra a que nos referimos, es una preciosa comedia en tres actos, original de Serafín y Joaquín Alvarez Quintero, intitulada "El Genio Alegre".

Los precios de las localidades son: Palcos, $ 30; platea, $ 5; balcón, $ 3; anfiteatro, $ 2 y galería, $ 1.

La función empezará a las 9 P. M. en punto.

Se invita a esta velada de beneficio a todas las sociedades mutualistas y Centros de Santiago.

En la Sociedad La Universal

NOMBRAMIENTO DE DELEGADOS ANTE EL COMITE PRO-RAZA

En la sesión de Directorio celebrada últimamente por esta institución, se designó al presidente señor Elías Retamal y al director señor Pablo Olea D. en el carácter de delegados ante el Comité Pro-Raza, que ha sido constituído por las instituciones obreras, estudiantiles, deportivas, culturales, etc., etc., a objeto de tratar las medidas que ha de adoptarse ante el creciente desarrollo de las enfermedades de trascendencia social que desgraciadamente día a día va tomando mayor incremento en nuestra raza.

—Se acordó también nombrar director de turno durante la presente semana, al señor Pedro Benítez.

—Se aceptó el reglamento presentado por el presidente de esta colectividad, para la sección recreativa que habrá anexa a ella y que será formada por los socios y sus familias, acordándose empezar su discusión particular en la próxima sesión. Asimismo se tratará un importante asunto social promovido por el director señor Gaspar Tello, el cual tiende a desarrollar en esta institución, una mayor actividad en pro de su adelanto. Por esto se nos pide recomendar la mayor asistencia de directores, pues el asunto a discutirse, es de trascendental importancia social.

—La comisión de fiestas debe reunirse el Jueves próximo, a las 8 P. M.

FIESTAS SOCIALES

ACADEMIA LA BUENOS AIRES. — Hoy habrá baile familiar amenizado por una buena orquesta.

CENTRO SOCIAL EL FAR WEST. — Plaza Yungay. — Hoy, a las 9 P. M., baile social, amenizará una buena orquesta.

CENTRO RECREATIVO LA ILUSTRACION. — La eliminatoria de mañana con el objeto de participar en los campeonatos por Chile. —Mañana se llevará a efecto un gran baile social en el cual se hará la eliminatoria de las parejas que deberán representar a este Centro, en los torneos de bailes que por los campeonatos de Chile ha organizado la Academia Argentina.

En esta eliminatoria sólo podrán participar los socios de este Centro que estén al día en sus cuotas.

Con todo entusiasmo trabaja la comisión de fiestas en los preparativos del programa de festejos con que esta institución celebrará el aniversario social de la fundación de la Federación Obrera Ferroviaria, de Chile para el 6 del presente.

UNION DE LOS TIPOGRAFOS.— Esta noche a las 9 P. M. habrá clase instructiva a las 8.30 P. M., Sesionará la Comisión de Fiestas.

CENTRO CULTURAL Y DEPORTIVO EL ALBA. — Este Centro dará hoy su clase instructiva a las 9 P. M., en su local, San Francisco 608.

Se invita a las sociedades amigas.

CENTRO INSTRUCTIVO "EL DESPERTAR". — Matucana esquina Rozas. — El baile de hoy. —Hoy a las 8.30 P. M., se dará comienzo a un animado baile social, el que será amenizado por la Estudiantina "Flor de Chile".

CENTRO RECREATIVO ARTES GRAFICAS. — Delicias 1833. — Inauguración de los Miércoles de Moda. — Hoy, inaugurará este Centro los Miércoles de Moda, dedicados especialmente para las instituciones con las cuales mantiene relaciones de amistad. El Cuadro Gutenberg tendrá a su cargo los números de variedades.

CITACIONES

Sociedad Manuel Montt, de ...ros y Chauffeurs Particula... ra hoy a junta directiva ... naria.

Sociedad de Socorros Mu... M. Dávila Baeza.—Al Dire... ra mañana a las 8 P. M. ... social.

Unión Industrial del ... W. — Para hoy a las ... dos sus asociados ... nombrar los delegados ... Convención, en su local ... 1057.

Departamento de Operarios ... —De la I. W. W. — Para hoy ... P. M. para nombrar los ... la próxima convención.

Sociedad Sportiva S. M. ... res de Calzado. — Al Directorio ... hoy a las 3 P. M. en ...

Sociedad de S. M. Unión ... Escobas Arturo Prat". — ... torio para hoy a las ... P. M. ... coleta 160.

Sociedad de Hojalateros y ... —Al Directorio para hoy ... M., y a las 10 junta general ... mo Domingo a la Comisión ... tas.

Estudiantina Esmeralda. — ... hoy a las 8 P. M. al cuadro ... outantes en Bascuñán ... Sábado con sus respectivos ... mentos para el concurso.

Centro Instituto Nocturno ... nacio. — A todos los socios ... a las 8 P. M., para elegir ... torio. En local de costumbre.

Centro Social Morse de ... tas de Chile. — A sesión ... naria para hoy a las ... local de costumbre.

Sociedad Unión Teatral ... A junta general para hoy ... m. para elegir el nuevo ...

Sociedad Manuel Rodríguez ... directorio para hoy a las ... encarece la asistencia ... tercera citación y haber ... vital importancia.

Sociedad Conductores de ... La Igualdad. — Cita para ... Agosto próximo a sesión ... las 8 P. M.

Estudiantina Flor de Chile ... ta para hoy a las 7 P. M. ... en la secretaría conjuntamente ... los jóvenes de la Flor de ...

Unión Local de los I. W. W. ... ra hoy a las 7.30 P. M. ... ministrativa de la Unión Local ... tarios de los departamentos ... ríos de todos los gremios y ... del Consejo Regional ... de los I. W. W.

El próximo Jueves se reunirán ... delegados nombrados por los ... Departamentos a la gran ... Local.

Se advierte que ésta será ... única y los delegados ... premunidos de sus respectivas ... res.

Todas las reuniones se ... en el local, Nataniel 1057.

Las instituciones que ... cerse representar en la ... vención del próximo Domingo ... contestar a la brevedad ...

Cuadro Artístico de la I. ... Cita a todos los componentes ... te conjunto para hoy a las ...

Unión Sindical de Chauffeurs ... junta general para hoy a las ... en el Consejo de Tranviarios ... comienda la asistencia.

Federación Obrera de Chile ... sejo I. de Construcción. — ... a las 6 P. M. en Agustinas ...

Cuadro Artístico Arturo ... —Para hoy a las 8.30 P. M. ... ro Prat 1686, a junta general ... naria.

Departamento de Construcción ... W. — A los colocadores de ... para hoy a reunión.

GUIA PROFESIONAL

ABOGADOS

GABRIEL AMUNATEGUI
SALVADOR DE LA VEGA
Estudio: Morandé 235, int., 3-6. Casilla 3091. Teléfono 1963.

ERNESTO BARROS JARPA
Atiende sus asuntos profesionales el señor Agustín Barros Jarpa, en Morandé 235.

JUAN BARROS RIESCO
Oficina: Huérfanos 1235. Domicilio: Carreras 381.

NAZARIO CHACON DEL CAMPO
Morandé 450 (bajos). Teléfono 2008 [illegible]289. Casilla 3211.

ALBERTO DURAN B.
Huérfanos 1235. Ofic. 8. Casilla 2914.

NICANOR ELGUETA
Galería Alessandri 19-A., Teléfono 530, y asuntos civiles, comerciales, mineros y criminales.

LADISLAO ERRAZURIZ LAZCANO
LUIS A. QUINTEROS T.
Amunátegui 301 Teléfono 633.

GALVARINO GALLARDO NIETO
Ahumada 163. Altos. Teléfono 2348.

OSVALDO HEVIA L.
Morandé N.o 244. Casilla 1331.

HECTOR ARNALDO GUERRA
Asuntos criminales. Nulidades matrimonio. Divorcio. Teléfono 2635. Santo Domingo 1251.

MANUEL MERINO E.
LUIS MERINO E.
Bandera 166. Tel. 2077. Casilla 240[illegible]. 10-11 y 4.30-6.

LORENZO MONTT
AMBROSIO MONTT WIL[illegible]
Compañía 1307. Teléfono 1307.

LU[illegible] MALAQUIAS CONCHA
Civiles y criminales, apelaciones. Compañía 1005. Casilla 1088.

BERNARDINO LEIVA
Abogado. Bandera [illegible]2. Casilla 2063.

MANUEL OLIVA
Galería Alessandri 16-A. Teléfono N.o 3203. Juicios civiles y criminales.

NARCISO SEPULVEDA F.
LUIS TORRES LUCERO
Morandé 432.

ROBERTO DE PETRIS
Estudio y domicilio, Galería Alessandri 25, 2.o piso. Teléfono 156. Casilla 4044.

ANTONIO PLANET O.
Especialmente cuestiones comerciales. Estudio: Bandera 166. Casilla N.o 4034. Tel. Ing. 1137. 10-11 A. M., 4-6 P. M.

HUMBERTO YAÑEZ VELASCO
Agustinas 673. Teléfono 1614.

ANIBAL VERGARA BARROS
Abogado. Teatinos 14. De 10 a 12.

INGENIEROS

ALFREDO LEA-PLAZA
Santiago. Huérfanos 2334. Ofic. Moneda 1168. Teléfono 137.

RAFAEL TORREBLANCA
Oficina Técnica. Galería Alessandri 50 Casilla 3952. Teléfono 1349.

MEDICOS

DR. ITALO ALESSANDRINI
1 a 3. Merced 322. Teléfono 3555.

Dr. AMENABAR OSSA
Oculista, 14 años Europa, 8 años médico director Hospital de Ojos Condado Stanford (Inglaterra). Merced 494. De 1.30 a 4. Teléfono 602.

Dr. ALCAINO
Oídos, nariz, garganta, vías lacrimales. Especialista Hospital Salvador y Niños. 3-5. Dieciocho 257. Teléfono 257.

Dr. CARLOS D. AGUIRRE
Vías urinarias. Venéreas. Sífilis. Carmen 191. Consultas 5-7.

Dr. AMESTI
Cirugía. Enfermedades señoras. San Martín 45. Teléfono 3742. De 4 a 5 y media.

Dr. ARNELLO
Cirugía, anestesia general. Venéreas. García Reyes 17. De 12-2. Hospital San Vicente 4-5.

ARTURO BARRAZA ARAYA
Médico-cirujano
Especialmente vías urinarias, venéreas y sífilis. De 3 a 6. Puente 557.

Dr. BUNSTER
Médico Hospital San Juan de Dios. Asistencia Pública. Santa Rosa 38. Consultas, 2 a 3. Teléfono 3476.

Dr. J. BRONFMAN
Regresó de Europa. Cirugía Ginecología Venéreas, 2 a 5. Compañía 1463. Teléf. 3457. (Teléf. domicilio 3086).

Dr. BORQUEZ SILVA
Estudios Europa. Pulmón, Corazón. Estómago, intestinos. Rayos X 3-6. A. Prat 80. Teléfono 19. Matadero.

Dr. BARRENECHEA
Oculista y especialista en oídos, nariz y garganta. Estado 91. Regresó.

Dr. BISQUERT
Vías urinarias. Sífilis. Moneda 859. De 2-6. Casilla 2563. Teléfono 953.

Dr. RIFO BUSTOS
Estudios en Europa, medicina interna preferentemente corazón, estómago. Cochrane 177.

Dr. JULIO BUSTOS
Médico de ciudad de Santiago. Medicina interna, niños. Sífilis. Recoleta 707. De 2-4.

Dr. ROBERTO BALTRA G.
Medicina general. Vías urinarias, 3 y media a 6. Ahumada 11. Teléfono 170, Parque.

Dr. BRAGA CASTILLO
Rayos X. Merced 136. Teléfono 1393. Consultas de 9-10 y 1-4.

Dr. MARIANO BAHAMONDE RUIZ
Cirugía-Ginecología. Ahumada 17.— 3 a 5. Domicilio: Delicias 1230.

Dr. OSCAR CIFUENTES
Regresó Europa. Medicina interna. Sífilis. 3 a 5. Moneda 1312.

Dr. ALDO CONTRUCCI
Estudios Europa. Medicina interna. Sífilis. Agustinas 1729. 2.30 a 4.30. Teléfono 3340.

LABORATORIO CLINICO
de los doctores O. Letelier G. W. Fernández B. y R. Herrera V., San Antonio 451. Casilla 2886. Teléfono 3692. Orina, sangre, jugo gástrico, leche, desgarros, etc. Cultivos autovacuna. Exámenes parasitológicos. Tumores.

Dr. CHARLIN
Profesor de enfermedades de la vista. Consultas 3-6 P. M. Compañía 2115. Teléfono 2632.

Dr. CAMPOS M.
Medicina interna. Enfermedades y desórdenes sexuales. 11-4. Compañía 2855.

Dr. RODOLFO CASTILLO S.
Oído, nariz, garganta 2 a 5. Llamados hasta las 6. Delicias. 1164.

Dr. EDUARDO CRUZ COKE L.
Medicina interna. Merced 305. 5 a 6 y media.

Dr. CROIZET
Profesor de la Facultad de Medicina. Consultas, 1-3. Dieciocho 131.

Dr. CIENFUEGOS
Regresó de Europa. Enfermedades de niños. Huérfanos 634. 1-3.

Dra. JULIA CLAVERIA
Medicina general. Niños, tratamiento del asma. Consultas: 1-3. Castro 107.

Dr. LEON CHONCHOL
Medicina general. Rayos X. Sífilis, piel, venéreas. Consultas: 2-5. San Antonio 40.

Dr. CASTAÑEDA IGLESIAS
Ex-médico residente Hospital Niños. Trasladóse Compañía 1839. Teléfono 254. De 1.30 a 3.30.

Dra. JUANA DIAZ MUÑOZ
Especialista enfermedades señoras y niños. 4-6. Delicias 858. Teléfono 1715.

Dr. E. DAVILA H.
Estudios Europa. Medicina interna. Laboratorio, de 5 a 7. Castro 81.

Dr. RODRIGO DONOSO GAETE
Medicina interna. Lunes, Miércoles y Viernes, 3 a 5. Santo Domingo 1477. Teléfono 256.

Dr. DODDS
Cirugía, huesos, injertos óseos, cirugía cráneo-cerebral, de la médula y nervios. Estudios EE. UU., Europa. 21 de Mayo 5[illegible]8. 3-5.

Dr. RICARDO DONOSO
Enfermedades del corazón y pulmón. Regresó de Europa. 2.30 a 4.30. Agustinas 619.

Dr. PAULINO DIAZ
Próximamente trasladaráse de Moneda 1963 a Enrique Concha y Toro 42.

Dr. CARLOS DOREN N.
Enfermedades de señoras. Cirugía. Monjitas 536. Teléfono 2571. Consultas: de 1 a 4.

Dr. DIAZ VELASCO
Medicina interna. Niños, sífilis. 2 a 4. Vergara 474. Teléfono 236.

Dr. DIMITSTEIN
Agustinas 1308, esquina Teatinos. Rayos X. Medicina general, especialmente corazón, pulmón, estómago e hígado, 1-4. Teléfono 3848.

IGNACIO DIAZ MUÑOZ S.
Medicina general. Vías urinarias. Hora: 2.30 a 5.30. Bandera 574 Teléfono 2424.

Dr. GEORGES DAUBAS
Consultas: 2-3.30. Amunátegui 86. Teléfono Inglés 3679.

Dr. ESPINA
Rayos X. Medicina interna. Estudios Europa. Delicias 1229, esquina Gálvez. Teléfono 2102. De 1.30 a 4.

Dr. FUENZALIDA CORREA
Partos, cirujía, enfermedades señoras, consultas, de 1 a 3. Merced 668.

Dr. FUENZALIDA BRAVO
Profesor extraordinario. Enfermedades de niños. Merced 460. Teléfono 121. 2-4.

Dr. PONTECILLA
Estudios en Europa; afecciones pulmonares y nerviosas. Rayos X. Delicias 1626.

Dr. ARISTIDES GONZALEZ C.
Profesor extraordinario. Obstetricia, enfermedades señoras. 1-2. Casilla 1351. Teléfono 2739. Agustinas 629.

Dr. ENRIQUE GONZALEZ H.
Estudios Europa, especialmente estómago, intestinos, hígado, diabetes, obesidad, reumatismo. Ejército 644. De 1-3.30.

Dr. GREENE
Estudios Europa. Cirugía y ginecología. San Martín 509, esquina Catedral. 2-4. Teléfono 2380.

Dr. Carlos Garcés Baeza
Delicias 1276. Teléf. 3747
Exámenes químicos, bacteriológicos. Reacción Wasermahn. Rayos X. Medicina interna. 1 a 5.

Dr. FELIX CROHNERT B.
ENFERMEDADES DE LA PIEL
Sífilis y Venéreas
Luz Ultra-violeta.— Radioterapia, de 2 a 6. Castro 233.

DOCTOR GIANELLI
ESTUDIOS EUROPA
SIFILIS PIEL VIAS URINARIAS
21 de MAYO 562
CONSULTA de 2 a 6

Dr. GARCIA COLLAO
Estudios Europa. Ojos, nariz, garganta y oídos. San Antonio 148. 4-6.

Dr. GUSTAVO GIRON L.
Cirugía y ginecología. Brasil 32. Teléfono 3126. De 2 a 3.

Dr. ROBERTO JARAMILLO
Ejército 707. Teléfono 142, Parque.

GONORREA E IMPOTENCIA
Debilidad vital y gonorrea con sus afecciones, prostatitis, supuraciones, por más crónicas que sean, curan en pocos días, garantidas. Sistema nuevo Dr. Winkelmann, 2 a 5. Alameda 880. De 2-5.

A. ICAZA BARROS
Médico cirujano
Santo Domingo 739. Teléfono 2809.

Dr. ALEJANDRO INFANTE
Enfermedades niños. Médico Hospital de Niños San Luis. Consultas: 2-5. Delicias 253.

Dr. AGUSTIN INOSTROZA
Cirugía general, especialmente de niños. Sífilis. 4-6. Puente 583.

Dr. A. KORNER ANDWANTER
Estudios en Estados Unidos. Cirugía, ortopedia. Consultas: 2-4. Santo Domingo 623.

INSTITUTO RADIOLOGICO
Radioscopía, radiografía, radioterapia, aplicaciones radium.

Dr. ADOLFO KAPLAN
Estudios Estados Unidos y Europa, Compañía 1429.

Dr. H. LEA PLAZA
Estudios en Europa. Compañía 2105. De 2-5. Teléfono 3880.

Dr. TEODORO LEIBLE
Enfermedades nerviosas. Medicina interna. Rayos X. Lunes, Miércoles, Viernes. 6-7. Martes, Jueves, Sábado, 2-4. Olivos 794.

Dr. LABRA LETELIER
Nariz, garganta y oídos. Consultas: de 2-5. Compañía 1361.

Dr. LOIS
San Pablo 1236. Medicina general. Vías urinarias. Sífilis. De 1 a 4.

Dr. LAVAL
Medicina interna. Amunátegui 31. De 1-2. Domicilio: Cochrane 340.

Dr. ARMANDO LEON I.
Cirujano
Compañía 1909. Martes, Jueves, Sábado 1-3. Teléfono 3346.

Dra. CORA MAYERS
Estudios Europa. Enfermedades niños y ginecología. Ahumada 49. De 4-6 Teléfono 711.

DOCTOR MONTERO
Enfermedades: Piel, Sífilis y Venéreas. Delicias 1694, esquina Castro.

Dr. MUJICA BARRE
Medicina interna. Ginecología, Sífilis. 4 1|2-6. República 147. Teléfono 50.

Dr. MORALES BELTRAMI
Medicina general. Especialmente niños. Catedral 2257. De 1-3.

Dr. MORALES VILLABLANCA
Piel, sífilis, venéreas. De 3 a 6. Galería Alessandri 24.

Dr. JUAN MONTENEGRO M.
Enfermedades de niños. Compañía 1770. Teléfono 2120.

Prof. B. MUÑOZ PAL
Cirugía general. Dieciocho 250. De 2 a 4.

Dr. MALBRAN
Enfermedades mentales y nerviosas. De 2 a 6. San Antonio 584.

Dr. OSCAR MELENDEZ
Medicina interna. Sífilis. Merced 778. De 3-5. Domicilio: Sazié 2007.

Dr. MEZA OLVA
Estudios Europa. Medicina interna. Sífilis. 4 a 6. Dieciocho 263. Teléfono 1769. Domicilio: Mackenna 955. Teléfono 9. Santa Elena.

Dr. MOUAT S.
Ginecología, partos, ex-jefe clínica ginecológica Dr. Korner. Brasil 25. De 1 a 4.

Dr. JUAN MARIN
Consultas: Amunátegui 85. Teléfono 3477.

MANUEL MORENO
Medicina general. Particularmente pulmón, estómago, intestinos. Tratamiento especial tuberculosis pulmonar. Estudios Europa. San Francisco 155. 2.30 a 4.30.

Dr. MUJICA
Profesor enfermedades vista, ojos artificiales. Consultas: 10 a 12 y 1.30 a 3. Recoleta 868.

Dr. MUJICA
Hospital Niños. Santo Domingo 820. Teléfono 2415. Consultas: 1 a 4.

Dr. ITALO MARTINI
Ojos, oídos, nariz y garganta. Ausente en Europa.

Dra. MAGDALENA NEIRA
Medicina general, señoras y niños. 2-4. Delicias 145.

DR. A. CUSTODIO POBLETE
Medicina interna y niños. Recoleta 65. De 2-5. Teléfono 4365.

Dr. NUÑEZ ZAMORA
Martes, Jueves, Sábado, 2-5. Matucana 239. Teléfono 291, Estación. Alameda 880.

Dr. ORREGO PUELMA
Médico Hospital San Juan de Dios. De 1.30 a 3.30. Agustinas 1314. Teléfono 1217.

Dr. LUIS OPAZO F.
Jefe Policlínica Niños Profesor Sanhueza. Compañía 3007. De 1-3.30.

Dr. OHLERICH
Medicina interna, enfermedades de niños. Teléfono 332. Catedral 1488.

GUILLERMO PUELMA
Médico cirujano. 171 Avenida Vicuña M. Teléfono 431. De 1-3.

Dr. MARCIAL PARADA
Oídos, nariz, garganta. De 3 a 5. Santo Domingo 83[illegible]. Teléfono 1359.

Dr. ALBERTO PANATT
Médico jefe Policlínico Prof. García Guerrero. Pulmón, Corazón, Estómago, Hígado. Rayos X. Tel. 1211. Huérfanos 1819. De 2-4.

Dr. DAVID PULIDO I.
Enfermedades niños. Santo Domingo 1790. Teléfono 2152. De 1 a 4.

Dr. OSCAR PERALTA
Delicias 1276. De 1.30 a 2.30. A. Prat 671. De 3-4.30. Teléfono 194, Matadero.

DOCTOR PRUNES
Estudios Europa, jefe Clínica. Piel, Sífilis, Venéreas. Merced 490. Casilla 2894.

Dr. PANTOJA
Corazón, pulmón, estómago, sífilis. 2-4. 7-8. Teléfono 574. Santo Domingo 1036.

Dr. JULIO PAREDES F.
Especialmente enfermedades señoras. Ginecología y cirugía abdominal. 2 a 4. Amunátegui 33.

Dr. QUIROGA
Enfermedades nerviosas y mentales. Puente 583. Consultas: de 2 a 5.

Dr. NACIANCENO ROMERO
Laboratorio, Puente 583. (De 5 a 7.) Casilla 3871.

Dr. ALBERTO RAHAUSEN J.
Carmen 47. De 4-6. Tel. 3022. Riquelme 47. De 1-4. Tel. 1642.

Dr. JOEL RODRIGUEZ F.
Estudios Europa. Medicina interna. Especialmente estómago, intestinos. Rayos X. De 2-4. Amunátegui 539. Teléfono 2810.

Dr. EDUARDO DE RAMON
Cirugía. Enfermedades señoras. De 1 a 3. Agustinas 1606. Teléfono 3623. Ausente en Europa.

Dr. ROBERT DE LA MAHOTIERE
Estudios París, Berlín. Médico Hospital San Juan de Dios. Especialista enfermedades corazón. Electrocardiografía. Rayos X. (Ortodiagrafía). Poligrafía. Compañía 1973. De 3.30 a 6. Casilla 3343.

Dr. SANCHEZ DEL POZO
Medicina interna. De 2 a 4. Monjitas 559. Teléfono 3828.

Dr. SCROGGIE
Especialidad enfermedades de niños. Jefe de Clínica de Niños. Universidad de Chile. Consultas: de 2.30 a 5 P. M. Matucana 303.

Dr. SUAREZ ALVAREZ
Oculista. Jefe Clínica Oftalmología. 1-3. Santo Domingo 1352. Regresó.

INSTITUTO SANITAS
Agustinas 1955.— Teléf. 2433
Laboratorio. Autovacunas. Radioscopías. Terapia de Radium y de Rayos X. Luz ultra-violeta. Aplicaciones eléctricas. Inhalaciones de Radium. Baños de ácido carbónico. Diatermia.

PROFESOR Dr. SOTO PARADA
Laboratorio Clínico. Moneda 1035. De 3 a 6.

Dr. MARCOS A. SEPULVEDA R.
Laboratorio, Bandera 736. Teléfono 233. Exámenes completos sangre, orina, esputos, etc. Cultivos, autovacunas. Abierto a toda hora.

DOCTOR CRISTOBAL SAENZ
Estudios en Europa. Afecciones médico-quirúrgicas del abdomen, especialmente estómago. Sífilis. Rayos X. 2 a 4. Agustinas 1889. Teléfono 2098.

GABINETE DE MECANOTERAPIA
Instituto Superior de Educación Física. Morandé 750. El Gabinete estará a cargo del doctor
H. SIEVERS
Consultas: Martes, Jueves y Sábado, de 4 a 5. Obesidad (tratamiento gratuito).

Dr. STOLTING
Oculista. Médico recibido Alemania y Chile. Compañía 1392. De 3 a 5.

Dr. HELLMUTH SIEVERS W.
Médico-Cirujano. Domicilio: Molina 632. San Antonio 275. 2 a 3.30.

Dr. DEL RIO GUNDIAN
Medicina interna. De 2 a 4. Trasladóse A. Prat 366.

Dr. C. TAPIA FERNANDEZ
Maestranza 1106. Consultas: de 2 a 3.30.

Dr. TORRES TORRES
Jefe Clínica, Prof. Korner. Enfermedades señoras y cirugía. Catedral 1249. De 2 a 5.

Dr. VEGA MACHER
Exclusivamente pulmón. Nataniel 109. 2-3.30. Lunes, Miércoles y Viernes.

DOCTOR VILLAGRA
Estudios en Europa
Unicamente pulmón. Consultas: 2 a 6. Dieciocho 437-A. Teléfono 134, Parque.

Dr. RAUL VENTURA JUNCA
Médico Hospital Salvador. Medicina interna, corazón y sangre. 4.30 a 6, Monjitas 559. Teléfono 3828.

Dr. JAIME VIDAL
Ex-Director Sanatorio San José, enfermos pulmón. Puente 557, de 3 a 6.

Dr. G. F. VIDAL S.
Consultas: 4 a 6. Delicias 2646. Teléfono 245, Estación.

PROFESOR VARGAS SALCEDO
Cirujano. Martes, Jueves y Sábado 2 a 5. Teatinos 354. Teléfono 1060.

Dr. VICUÑA HERBOSO
Jefe clínica servicio prof. García Guerrero. Hospital San Vicente, Medicina interna. Especialmente enfermedades del corazón. Martes, Jueves, Sábado, 2.30 a 4.30. Almirante Barroso 270. Teléfono 1063.

Dr. WAUGH ALDUNATE
606-914. Estudios en Europa. Medicina interna. Venéreas. Sífilis. Reacción Wassermann. 2-4.30. Compañía 1853.

Dr. MAURICIO WEINSTEIN
Piel, Sífilis, blenorragia y venéreas. Radioterapia y luz ultravioleta. Especialidad en Europa. Agustinas 1357. De 2 a 5.

Dr. WIREN
Oídos, nariz, garganta. Compañía 1606. De 2 a 3.

DENTISTAS

Dr. CERDA LOPEZ
Atiende en la clínica doctor Valenzuela Basterrica. Riquelme 47. Tel. 1642

VIRGILIO ACUÑA M.
Cirujano-Dentista. Ayudante Clínica Operatoria Escuela Dental. Trasladóse. Catedral 2619.

Dr. RUBEN BUSTOS
Seguirá atendiendo su clientela el doctor A. de la Fuente. Larga práctica con el doctor Valenzuela Basterrica. Catedral 1280.

Dr. CLODOMIRO CONTRERAS
San Antonio 451. Teléfono 3692. Horas: 9-11 y 2-6.

CLINICA DENTAL JUAN FERRARI C. y M. Valdivieso Morales. Precios módicos. San Antonio 330. 2 a 4.

Dr. GALLARDO GONZ...
Cirujano-Dentista. Estudios ... delphia. Consultas diurnas y ... turnas. Echaurren 26, ...

PEDRO MENDE...
Estudios Estados Unidos ... Precios antiguos. Huérfanos ...

MUÑOZ LOBOS ...
Extracciones sin dolor, ... puentes, placas. Tratamientos ... dos. San Diego 307-441.

PORTUNATO ENCI...
Especialmente puentes, placas ... nas, extracciones. Huérfanos ...

RAFAEL URQUIETA ...
Dentista. San Antonio ... 1494.

CLINICA DENTAL
Doctor Valenzuela Basterrica
Atendida por médico-cirujano ... tro dentistas especialistas. ... me 47. Teléfono 1642.

Dr. SAAVEDRA
Solamente 1 a 3. Alameda ...

DOCTOR ROGAT
ESPECIALISTA
PIORREA-ALVEOLAR
ENCIAS SUPURANTES
DIENTES MOVIBLES
BOLSA COMERCIO
OF. 214 ...

VETERINARIOS

SCHMIDT HERMAN
Enfermedades animales ... Llamados domicilio. San ... 457. Teléfono 3649.

ARQUITECTOS

EDUARDO TASSO
Construcciones, transformaciones, reparaciones. Honorarios ... ciento. Planos y presupuestos ... fanos 1258.

MATRONAS

SARA OSORIO DE GON...
Matrona. Pensionado particular, partos y curaciones internas ... tencia a domicilio. Rosas ...

PENSIONADO PARTICULAR
Mercedes Rojas, matrona. ... go 930. Recibo enfermas ... nes internas. Consultas ...

CLINICA GINECOLOGICA
Mercedes Darrigrandi. Partos ... ciones, inyecciones. Trabajo ... res especialistas. Cumming ...

MATERNIDAD PARTICULAR
Lucrecia Arce de Martínez ... na enfermera. Partos ... 324.

MATRONA ...
Recibo pensionistas, atiende ... cilio. Inyecciones. Huérfanos ...

Mme. E. PRAGNAUD
Matrona francesa. Trasladóse ... nida Matta 72, entre Vicuña ... Kenna y Santa Elena.

CLINICA PRIVADA DE OBSTETRI... CIA
Señora Reyes, matrona ... ta. Establecimiento moderno ... dido por dos cirujanos ... Recibo enfermas todas ... país. Partos. Precios ... Consultas gratis. Esmeralda ...

ANA G. VARGAS ...
Partos. Recibo pensionistas ... chrane 985.

"MATERNIDAD PORTUGUESA"
Atendida por matronas y ... titulados. Partos desde ... nes internas, inyecciones ... dicinales. Recibo pensionistas ... sultas gratis. San Diego ...

CARMELA TORO G.
Partos. Asistencia toda hora ... bo enfermas. Matucana ...

PENSIONADO "Dra. VICENTA ...
Recibo enfermas provincias ... días. Asistencia completa ... $ 50. Turno permanente ... 57.

VARIOS

MASAJE MEDICO-CIENTIFICO
Especialista en masaje ... Dr. Bayashi ... en Tokio. Especialmente ... res, reumatismo, ciáticas ... estitiquez. Claras ... 2 a 4.

GUAYACOLINA

Toses rebeldes.-Bronquitis crónica.-Convalecencia de la Grippe.-Marca registrada.

LABORATORIO CHILE-Santiago

INDUSTRIAS Y COMERCIO

CAMBIOS BANCARIOS DE AYER

PLAZAS	Monedas	Valor de la £ a la par	Valor de la £ a la vista	CHILE 90 d. v.	CHILE vista	ESPAÑOL 90 d. v.	ESPAÑOL vista	ANGLO S. A. 90 d. v.	ANGLO S. A. vista	NAC. CITY 90 d. v.	NAC. CITY vista	GERMANICO 90 d. v.	GERMANICO vista	LOND. y RIO 90 d. v.	LOND. y RIO vista	FRANCES 90 d. v.	FRANCES vista	HOLANDES 90 d. v.	HOLANDES vista
LONDRES	Libra	......	......	37.10	37.45	37.10	37.45	37.10	37.45	37.10	37.45	37.10	37.45	37.10	37.45	37.10	37.45	37.10	37.45
PARIS	Franco	......	......	0.47½	0.48	......	4.48	0.4775	0.4775	......	0.47¾	......	0.48	0.473	0.4775	0.47½	0.47¾	......	0.479
HAMBURGO	Marco	......	......	......	......	......	0.0001½	......	......	......	......	......	0.000012	......	......	......	......	......	0.000009
NUEVA YORK	Dólar	......	......	......	8.20	......	8.19½	......	8.16	......	8.19	......	8.19	......	8.18½	......	8.18	......	8.19¼
ESPAÑA	Peseta	......	......	1.15¼	1.16½	......	1.17	......	1.16½	......	1.16¾	......	1.17	......	1.16⅜	......	1.15¾	......	1.16½
ITALIA	Lira	......	......	0.35¼	0.35½	......	0.35⅛	......	0.355	......	0.35¾	......	0.358	......	0.3560	......	0.35¼	......	0.3635
REPUBLICA ARGENTINA	Nacional	......	......	......	2.78	......	2.77	......	2.78	......	2.77	......	2.77	......	2.765	......	2.75	......	2.78
AMBERES	Franco	......	......	......	0.39½	......	0.39⅜	......	0.3925	......	0.39¼	......	......	......	0.39¼	......	0.3875	......	0.39¼
SUIZA	Franco	......	......	......	1.46	......	1.46¾	......	1.465	......	1.46½	......	1.47	......	1.395	......	1.45	......	146⅜
HOLANDA	Florín	......	......	......	3.24½	......	......	......	3.238	......	3.24	......	3.24½	......	......	......	......	......	3.22¾
SUECIA	Corona	......	......	......	......	......	......	......	2.195	......	......	......	......	......	......	......	......	......	2.17¼
NORUEGA	Corona	......	......	......	......	......	......	......	......	......	......	......	......	......	......	......	......	......	1.31½
BOLIVIA	Boliviano	......	......	......	......	......	2.61¼	......	......	......	......	......	......	......	......	......	2.56	......	......
DINAMARCA	Corona	......	......	......	......	......	......	......	......	......	......	......	......	......	......	......	......	......	1.46¼

CAMBIO BANCARIO: $ 37.10; COMERCIAL: $ 37

1 DOLAR: $ 8.20; 1 FRANCO: 0.47½; 1 PESETA: 1.15¼ 1 LIRA: 0.35¼; 1 NACIONAL ARGENTINO: 2.78

PREMIO DEL ORO: 186.50%—UN PESO PAPEL VALE: 6 15|32d.

BOLSA DE COMERCIO

Movimiento

Bastante movidas se vieron ambas ruedas de ayer, desarrollándose el mercado bursátil con operaciones muy variadas.

Se hicieron operaciones de importancia en bonos, especialmente Caja 8-1|2. En títulos de sociedades, las transacciones fueron numerosas y, como decimos más arriba, muy variadas. Los papeles más adjudicados fueron: Minera, Cacheuta, Salvador, Tocopilla, Llallagua y Chacaltaya. También se transaron lotes de Rita, Electricidad, Gas de Santiago, Banco de Chile, Banco Nacional, Banco Español, Tattersall, María Francisca, Lebu y Volcán.

La tendencia de los precios fué más bien de baja, pues se mantuvieron flojos, en general, especialmente los papeles de más valor.

FLUCTUACIONES

SUBIERON

Banco Chile, 1|2; Bco. Español, 2; Bco. Industrial, 1|2; Araca, 1; Chacaltaya, 5|8; M. Francisca, 1|4; Marta, 1|4; Minera, 3|8; Oruro, 1.4; Rita, 3|4; Tocopilla, 1|2; Tres Puntas, 1|4; Seguros La Santiago ,20; Electricidad, 1|2; Gas Santiago, 2; Malvoa, 1|2; Sporting Club, 200; Cacheuta, 0.10; Rafaelitas, 1|8.

BAJARON

Caja 7-1, 1|4; Caja 8-1|2, 3|8; Caja 8-1, 1|8; Caja 8-2, 2; Hipotecario Valparaíso 8, 1|4; Banco Nacional, 2 1|4; Colquiri, 1|4; Disputada, 1 1|4; Huanuni, 1 1|2; Lebu, 1; Llallagua, 5; Elqui, 1|4; Salvador, 1|2; Dichas, 2; Chilena de Salitres, 3|4; Nueva Castilla, 3|4; Perfetti, 1|2; Volcán, 1; Vapores, 1; Telégrafo, 2 1|2; Caupolicán, 1|8.

OPERACIONES DE AYER

Primera rueda

1000 Minera, Ag. 9, 25 3|4.
12000 Caja 8-1, 100.
3700 Minera, Ag. 23, 26.
44000 Caja 8-1|2, 99.
568 Español, 150.
596 Chile, 220.
1000 Libras, Ag. 23, 37.10.
200 Caupolicán, Ag. 9, 2 3|4.
2000 Hip. 8-1, 98 3|4.
1000 Cacheuta, Ag. 9, 0.70.
9000 Cacheuta, Ag. 9, 0.75.
1000 Libras, Ag. 28, 37.
300 Llallagua, Ag. 23, 439.
500 Chacaltaya, Ag. 23, 16 3|4.
9000 Cacheutas, Ag. 9, 0.80.
4 Gas, 56.
60 Gas, 57.
200 Marta, Ag. 23, 4.
5 Banco Hip., 687.
1000 Salvador, Ag. 23, 50.
500 Rita, 12 1|4.
281000 Caja 8-1|2, 98 3|4.
23000 Caja 7-1, 94.
7500 Minera, Ag. 23, 26.
900 Minera, Ag. 9, 26.
182 Gas, 57.
245 Bco. Chile, 220.
400 Minera, Ag. 9, 26 1|8.
2000 Caja 8-1, 100.
10000 Hip. Valpso. 8, 95.
200 Electricidad, 87 1|2.
4000 Hip. 8-1, 98 3|4.
100 Bco. Chile, 220 1|2.
1000 Minera, Ag. 23, 26 3|8.
300 Minera, Ag. 9, 26 1|4.
100 Bco. Nacional, 102.
1200 Salvador, Ag. 9, 50.
90 Tattersall, 75.
900 María Fca., Ag. 9, 5 7|8.
100 Volcán, Ag. 23, 36.
200 Lebu, Ag. 23, 49.
600 Salvador, Ag. 23, 50.
100 Tocopilla, Ag. 9, 114.
600 Tocopilla, Ag. 9, 113 1|2.
300 Llallagua, Ag. 23, 437.
100 Llallagua, Ag. 23, 439.
500 Llallagua, Ag. 23, 400.
200 Oploca, Ag. 9, 126.

Segunda Rueda

700 Llallagua, Ag. 23, 435.
2300 Salvador, Ag. 23, 50 1|4.
200 Rita, Ag. 9, 12 1|4.

Srs. Propietarios

Nuestra nueva SECCION DE COMPRA-VENTA, ARRIENDOS y ADMINISTRACIONES de PROPIEDADES, tiene innumerables pedidos de CASAS Y ALMACENES en arriendo, y rogamos a los propietarios que quieran tener arrendatarios serios y solventes, se sirvan enviarnos cuanto antes sus órdenes.

Los propietarios no pagan comisión.

Cía. de SEGUROS LA CRISTAL
Sección Propiedades
AGUSTINAS 1148 — OFIC. C. — CASILLA 1304

Una preciosa Fuente de Salud

La conocida agua mineral VITAL APOQUINDO es prescrita a los enfermos por eminentes doctores

La deliciosa agua mineral chilena, tan ventajosamente conocida, bajo el nombre de "VITAL APOQUINDO", como una delicada y benéfica bebida de mesa, acaba de poner de manifiesto sus preciosas cualidades radiopáticas al servicio de uno de los sanatorios más prestigiosos del país.

Seguros de que el dato que apuntamos, contenido en el elocuente testimonio de la "Deutscher Krankenhaus Verein", debe ser del mayor interés para muchísimas personas, insertamos a continuación el siguiente certificado:

Santiago, 21 de Julio de 1923.

DEUTSCHER KRANKENHAUS VEREIN
Clínica Alemana
Dávila 727
Teléf. Ing. 1827

El que suscribe, médico residente de esta clínica, certifica haber prescrito a sus enfermos el agua mineral "VITAL APOQUINDO" y siempre con muy buen resultado.

(Firmado), Dr. ALBERT,
Médico residente.

PRECIOS DE COMPRADOR O VENDEDOR AL TERMINAR LAS RUEDAS

TITULOS	COMPRADOR Cantidad	COMPRADOR Precio	VENDEDOR Cantidad	VENDEDOR Precio
BONOS				
Caja 8-2	....	....	1,000	100
Caja 8-1	....	....	10,000	100
Caja 8-1|2	100	98¾	20,000	99
Hipotecario 8-1	20,000	98⅝	10,000	98¾
BANCOS				
Chile	100	220	200	220½
Francés	....	....	100	22
Hipotecario	60	687	....	....
Industria y Comercio	500	15½	....	....
Italiano (Serie B)	125	90	....	....
Nacional	10	103	100	103
MINERAS				
Aconcagua, Agosto 9	....	....	100	7
Araca, Agosto 9	500	134	....	....
Araca, Agosto 23	....	....	100	135½
Chacaltaya, Agosto 23	500	16⅞	....	....
Disputada, Agosto 23	....	....	200	66¾
Espino, Agosto 9	....	....	500	4⅜
Lebu, Agosto 23	100	48¾	....	....
Llallagua, Agosto 23	200	437	....	....
Máfil, Agosto 23	....	....	200	69
Marta, Agosto 23	1,000	4	200	4¼
Minera, Ag. 23	500	26⅞	....	....
Minera, Agosto 9	....	....	200	26½
Elqui, Agosto 23	....	....	200	14¼
Oploca, Agosto 23	200	126	100	126½
Oruro, Agosto 23	200	19½	....	....
Santa Rita, Agosto 23	100	12¼	100	12½
Tocopilla, Agosto 23	500	113¾	....	....
Tocopilla, Agosto 9	....	....	200	114
Tres Puntas, Agosto 23	1,000	5¼	....	....
Salvador, Agosto 23	500	50	500	50¼
Dichas, Agosto 9	....	....	200	25
SALITRERAS				
Antofagasta, Agosto 23	200	54½	....	....
Antofagasta, Agosto 9	....	....	221	54
Chilena, Agosto 9	....	....	100	17
Lastenia, Agosto 23	100	45¾	....	....
VARIAS				
Electricidad	100	87½	100	88
Gas	....	....	100	57
Industrial, Agosto 9	500	34	....	....
Malvoa, Agosto 9	1,000	10½	....	....
Tejidos El Salto	50	150	....	....
Viña	100	32½	200	28
Vapores, Agosto 9	....	....	100	46
Telégrafo	50	130	....	....
Fósforos			....	....
PETROLIFERAS				
Cacheuta, Agosto 9	1,000	0.80	1,000	0.85
Caupolicán, Agosto 23	200	2¾	....	....
Rafaelitas, Agosto 23	200	7½	500	8
SEGUROS				
Alsacia	....	....	100	55
Santiago	40	350	....	....
Unión Chilena	....	....	20	700
La Nacional	....	....	20	730
CIERRE, A LAS 5 P. M.				
Cambio	....	36.80	....	37.—
Oro	....	180.—	....	186.50
Libras por Oro	....	12.80	....	12.90
Minera, Agosto 9	....	26¼	....	....
Llallagua, Agosto 23	....	....	....	436
Marta, Ag. 23, transacción	....	4¼	....	....
María Fca., Ag. 23, transacción	....	6	....	....
Oploca, Ag. 23, transacción	....	128	....	....
Santa Rita, Agosto 9	....	....	....	12¼
Salvador, Agosto 23	....	49½	....	....

OPERACIONES EN VALPARAISO

Primera Rueda

500 Oruro, Ag. 9, 19 3|4.
1000 Antofagasta, Ag. 23, 54¼.
500 Lastenias, Ag. 23, 46.
1000 Rafaelitas, Ag. 23, 7 1|2.
500 Rafaelitas, Ag. 9, 7.
1000 Rafaelitas, Ag. 23, 7 5|8.
100 Aracas, Ag. 9, 133.
50 Fuegos, Ag. 9, 110.
200 Fuegos, Ag. 9, 109.
700 Gaticos, Ag. 9, 8 7|8.
500 Lastenias, Ag. 9, 45 3|4.
200 Huanuni, Ag. 23, 69 1|2.
200 Aracas, Ag. 23, 133 1|2.
1100 Minera, Ag. 23, 25 3|4.
500 Mineras, Ag. 23, 25 7|8.

Segunda Rueda

600 Araca, Ag. 23, 135.
1 Sporting. 10,000.
100 Llallagua, Ag. 23, 434.
200 Llallagua, Ag. 23, 435.
100 Llallagua, Ag. 23, 435 1|2.
300 Minera, Ag. 9, 26.
400 Castilla, Ag. 9, 18 1|4.
100 Araca, Ag. 23, 134.
300 Rita, Ag. 9, 12 1|4.
2100 Minera, Ag. 9, 26 1|4.
200 Fuegos, Ag. 9, 109.
100 Puntas, Ag. 23, 5 1|4.
100 Tocopilla, Ag. 23, 113.
700 Elqui, Ag. 23, 14.
100 Perfetti, Ag. 9, 15.
200 Llallagua, Ag. 23, 437.

CAMBIO

1.a Rueda: vendedor 37.20 y comprador 37.
2.a Rueda vendedor 37 y comprador 36.80.

ORO

1.a Rueda vendedor 188.50 y comprador 188.30.
2.a Rueda vendedor 186.50 y comprador 186.

LIBRAS POR ORO

1.a Rueda vendedor 12.90 y comprador 12.80.
2.a Rueda vendedor 12.90 y comprador 12.80.

VALOR DE LA £ EN DOLARES

Los Bancos que a continuación se indican fijaron ayer las siguientes cotizaciones en oro americano:

Chile	—
Anglo Sud Americano	4.56½
Nacional City	4.56½
Francés de Chile	4.56½
Londres y Río de la Plata	4.57
Holandés	4.56⅞

COTIZACIONES DE METALES

Cablegrama sobre cotizaciones de metales, correspondiente al día de ayer:

Estaño: £ 184.15.0 al contado y £ 185.10.0 a plazo. Bajó 0.2.6. al contado y 0.7.6 a plazo.

Cobre Standard: £ 65.5.0 al contado y £ 66.0.0 a plazo. Bajó: 0.2.6 al contado y 0.7.6. a plazo.

Plata: 30 3|4d. Bajó: 1|16.

BOLSA COMERCIAL DE CHILE

PRIMERA RUEDA

1000 Cristo, , Ag. 23.
1000 Caupolican, 2.5|8, Ag. 23.
10 Gas, 56.
34500 Quilicura, 1.80, Ag. 9.
500 Quilicura, 1.80, contado.
10000 Cacheuta, 0.85, Ag. 23.
7500 Quilicura, 1.80, Ag. 23.
100 Cristo, 6, Ag. 23.
1000 Marta, 4, contado.
200 Quilicura, 1 3|4, Ag. 9.
2000 Quilicura, 1 3|4, Ag. 9.
20000 Cacheuta, 0.85, Ag. 23.
2500 Caupolican, 2 3|4, Ag. 23.
1700 Quilicura, 1 3|4, Ag. 9.
3000 Caupolican, 2 3|4, Ag. 9.
1000 Quilicura, 1.85, Ag. 23.
400 María Fca., 6, Ag. 23.
3900 María Fca., 6, Ag. 23.
1300 Marta, 4 1|8, Ag. 9.
5000 Quilicura, 1 3|4, Ag. 23.

S. A. FERIA IZQUIERDO

Precios corrientes de la Feria de Animales del Martes 31 de Julio de 1923:

Terneros de pie gordos, de $ 60 a $ 100.
Terneros de 1 año, de 80 a 120.
Novillos de 1 1|2 año mestizos, de 150 a 180.
Novillos de 2 años, de 180 a 200.
Novillos de 3 años, de 220 a 260.
Novillos a media gordura, de 270 a 300.
Novillos gordos, de 340 a 380.
Novillos mestizos, gordos de 440 a 480.
Vaquillas de 1 1|2 años, de 140 a 170.
Vaquillas de 2 años, de 180 a 200.
Vaquillas de 3 años, de 200 a 240.
Vacas flacas, de 150 a 170.
Vacas a media gordura, de 220 a 260.
Vacas gordas, de 350 a 380.
Vacas argentinas, gordas, de 480 a 540.
Vacas mestizas, gordas, de 400 a 450.
Vacas paridas, flacas, de 200 a 250.
Vacas paridas, mestizas, de 500 a 550.
Torunos gordos, de 400 a 450.
Torunos mestizos gordos, de 400 a 500.
Toros, de 400 a 500.
Bueyes flacos, de 200 a 250.
Bueyes a media gordura, de 330 a 450.
Bueyes gordos, de 550 a 580.
Bueyes de trabajo, de 320 a 350.
Bueyes mestizos, de trabajo, de 420 a 480.
Bueyes mestizos, gordos, de 600 a 650.
Corderos, de 35 a 41.
Yeguas, de 60 a 186.
Caballos, de 60 a 150.
Mulas, de 150 a 180.

Ventas al peso

Vacas, de 0.75 a 1.00.
Bueyes, de 0.70 a 0.92.
Torunos de 0.65 a 0.80.
Novillos, de 0.75 a 0.94.

TRIBUNALES DE JUSTICIA

MOVIMIENTO HABIDO EN 31 DE JULIO DE 1923

CORTE SUPREMA

Primera Sala.—1, 2 y 3 de ayer: Gildemeister y Cía. con Ferrocarril Salitrero, pendiente.

Las demás no vistas.

Alegaron:

Don Francisco Buines C., por el recurso; y don Fernando Alessandri Rodríguez, contra el recurso, y quedó pendiente.

Segunda Sala. — 3. Enrique A. Cooper con Emiliana Subercaseaux v. de C., acuerdo. Redactor: señor Anguita; 7. Compañía Salitrera El Loa con el Fisco, trámite.

Las demás no vistas o suspendidas.

Alegó: Don Rafael Moreno, por el recurso, en la tercera.

Fallada de acuerdo: Banco Chileno Garantizador de Valores con Fábrica Nacional de Cemento La Cruz, sin lugar incidente de inadmisibilidad fondo. Redactor: señor Santa Cruz.

Borradores de sentencias

El señor Bezanilla Silva entregó en la causa de Valenzuela contra Riveros; y el señor Anguita en la causa de Carmona con Barrios.

CORTE DE APELACIONES

Primera Sala.—Martes 31: señor Mac-Iver.—1. Amalia Bazo v. de Cruz, su curador, con David Toro Melo, sin tribunal; 2. Luis Cardone contra Horacio Meza, suspendida.

La 1.a del Lunes, Rivera con Puga, en acuerdo.

Secretario: el señor Fabres.

Alegaron:

Don Carlos Vicuña alegó con don Julio Puga y don Hernán Echeverría, en la continuación.

Segunda Sala.—Relator: señor Gutiérrez.—1. Alberto Honorato con Reinaldo Boza, sin tribunal; 2. Joaquín Leiva con Banco Español de Chile, sin tribunal; 3. Recurso de hecho de Tulio Molina, acuerdo; 4. Rafael Grau con Antonio Maino, mal anunciada; 5. César Ruiz Tagle con Ana L. Mena, acuerdo.

No vistas las demás.

Fallada de acuerdo: Enriqueta Bravo con Abraham Acuña.

Alegaron:

En la 3.a, don Darío Urzúa con don Alfredo Moreno.

En la 5.a, don Domingo Godoy, confirmando.

Tercera Sala.—Martes 31: señor Varas Olea.—1. Granja y Cía. con Comunidad Pampa Ovalle, figura como parte el Fisco, aprobada; 2. Enrique Riquelme con Manuel Olmedo, sin lugar; 3. Carlos Vergara con Saturnino Abarca, sin lugar; 4. Abelardo García con Faustino Ramos, sin lugar; 5. Pedro Pascual Muñoz Luis Ricci, Ricardo Andrés Benzann, José Ignacio Bustamante, Epifanio Robyns, Alberto Gutiérrez Verdecides Harbin, Rafael González Julio César Retamales, Rafael Bar, Ricardo Rojas y Neftalí Beytía con Fisco, pendiente; 6. Sociedad Explotadora Tierra del Fuego con Fisco, suspendida; . Herman Roysen con Fisco, en acuerdo; 8. Agustín Mardones con Carlos Pérez, trámite; 11. Julián Montero con Manuel Fernández U., su sucesión, trámite; 12. Alejo Gumpertz con Fisco, trámite; 13. Emilio A. Crisóstomo con Humberto Correa L., trámite.

Secretario: el señor Alcalde.

Alegaron:

Don Joaquín Errázuriz con don Horacio Fabres, en la 1.a; don Pedro Luis Gonzáles con don Rafael Lorca.

Cuarta Sala.—Relator: señor González Campos.—1. Humberto Parada con Rosa Cruz, revocada; 2. Salvador Dasme con Compañía de Seguros La Resguardo, sin estado; 3. Alfonso Reveco con María Pañella, acuerdo; 4. Fisco con Ernesto Honnig, suspendida; 5. Municipalidad de Quilicura con Deudores Morosos, confirmada.

No vistas las demás.

Fallada de acuerdo:

La 5.a del 23 del presente. Concurso Simón Vergara.

Contratos pendientes: la 10.a, Juan Romero con José Sordo y Cecilio [illegible].

Alegaron:

En la 1.a, don Aquiles González, revocando.

En la 3.a, don Francisco Delpiano con don Carlos Toro Baeza.

En la 10.a, don Pedro Luis González con don Rafael Lorca.

FERIA EDUARDO RODRIGUEZ y Cía.

EXPOSICION ESQ. DE ANTOFAGASTA. — REMATES LOS MARTES Y VIERNES. — OFICINA: HUERFANOS 2355. — CASILLA 3654. — TELEFONO 1081

Precios corrientes de la Feria de Animales del Martes 31 de Julio de 1923

Terneros:
De pie, gordos, $ 63 a 132.
De 1 año, 85 a 168.

Novillos:
De 1 1|2 año, mestizos, 130 a 230.
De 2 años, 185 a 280.
De 3 años, 310 a 365.

Vaquillas:
De 1 1|2 año, 155 a 230.
De 2 años, 200 a 310.
De 3 años, 370 405.

Vacas:
Flacas, 190 a 325.
A media gordura, 250 a 340.
Gordas, 380 a 520.
Argentinas, gordas, 350 a 660.
Toros, 300 a 520.

Bueyes:
Flacos, 220 a 300.
A media gordura, 310 a 422.
Gordos, 402 a 505.
De trabajo, 295 a 620.

Varios:
Corderos, a 38.
Yeguas, 80 a 580.
Caballos, 40 a 440.
Mulas, 30 a 220.

VENTAS AL PESO
Vacas, a 0.98 1|2.
Bueyes, 0.86 1|2.
Novillos, 0.93.

MATADERO PUBLICO

ENCIERRA DE HOY

Ganado mayor		Ganado menor	
Bueyes	37	Corderos	613
Novillos	93	Cerdos	318
Vacas	242	Cabros	15
En vara	55	Terneros	43
Total	427	Total	989

PRECIO DE LAS CARNES

		Por kilo		
Carne buey	1.a	1.33	a	1.38
Id. id.	2.a	1.20	a	1.30
Id. id.	3.a	0.60	a	1.10
Carne novillo	1.a	1.33	a	1.38
Id. id.	2.a	1.20	a	1.30
Id. id.	3.a	0.60	a	1.10
Carne vaca	1.a	1.33	a	1.38
Id. id.	2.a	1.20	a	1.30
Id. id.	3.a	0.60	a	1.10
Carne cordero	1.a	2.40	a	2.50
Id. id.	2.a	2.00	a	2.20
Id. id.	3.a	1.60	a	1.90
Carne oveja	1.a	2.00		
Id. id.	2.a	1.60	a	1.80
Id. id.	3.a	1.20	a	1.50
Carne cabro		no hubo		
Carne cerdo	1.a	1.60	a	1.70
Id. id.	2.a	1.30	a	1.50
Id. id.	3.a	1.00	a	1.20
Grasa en rama		1.10	a	1.20
Sebo de ovejuno		1.00	a	1.10
Cuero de buey		1.10		
Id. id. novillo		1.10		
Id. id. vaca		1.10	a	1.15
Id. id. ovejuno. docena		$ 50.00	a	72.00

NOTICIAS VARIAS

COMERCIO EXTERIOR FRANCES

El comercio exterior de Francia, según las estadísticas, ha alcanzado ya el nivel que tenía antes de la guerra, en la primera mitad del año en curso, pero el balance ha resultado adverso al país debido, en su mayor parte, a las importaciones de carbón inglés, originadas por la paralización en el Ruhr.

El total de las importaciones alcanza a 14,500.000,000 de francos, y el de las exportaciones a 14,000 millones.

Las importaciones de carbón excedieron a las de 1922, en igual período, en 500.000,000 de francos.

LAS COSECHAS EN FRANCIA

Perspectivas halagüeñas

De fuente autorizada se anuncia que las cosechas en general ofrecen buenas perspectivas en Francia.

El trigo nacional, únicamente, ha sufrido algo por la sequía. La avena y el trigo se hallan en estado magnífico y maduros. La siega de heno ha terminado con éxito y el sosechado en la última quincena es de primera clase.

Respecto a la viticultura, la situación es la siguiente:

Los viñedos han sido grandemente beneficiados por los últimos fuertes calores y considerando el período de mal tiempo que ha pasado y que había sido causa de temores, se puede asegurar que el producto de las viñas francesas ha excedido este año las esperanzas de los propietarios de viñedos.

LA PROXIMA COSECHA DE TRIGO

El Departamento de Agricultura recibió informaciones del Instituto Internacional de Agricultura de Roma, anunciando que se estima que la cosecha de trigo en 16 países del hemisferio Norte alcanzará a 1.87[illegible] millones de bushels, mientras que la del año anterior fué solamente de 1,754.000,000 de bushels.

—Las noticias oficiales que se reciben del Canadá demuestran que la cosecha de trigo de este año es la más importante que registra la historia de aquel país, pues alcanzará a cien millones de bushels.

Para poderla levantar se calcula que serán necesarios cincuenta mil trabajadores.

COMPAÑIA CHILENA DE TABACOS

DIVIDENDO N.o 36

Desde esta fecha se pagará a los señores Accionistas, en el Banco Español de Chile, el dividendo de $ 2.00 por acción, acordado en la Junta General del 25 del presente.

EL GERENTE.

Valparaíso, Julio 26 de 1923.

FALTAN 2 DIAS ? Para que llegue....... al Gran Hotel y Restaurant Buenos Aires
Delicias 2921, frente Portal Edwards

Semillas de Papas
Corahilas, traídas directamente de Los Canales, ofrece:
LUCIO PACHECO
Casilla 3142.—A. Bello 576

Por renovación de mercaderías
La Maletería "EL FARO" LIQUIDA
A menos de la mitad del valor
Maletas, Maletines, Cajas, Sombrereras, Carteras para señoras y caballeros, y demás artículos, en su Almacén.
ESTADO 74

Mantequilla de Osorno
CON POCA SAL
ESPECIAL PARA PASTELERIAS
PESO NETO
QUINTAL $ 280
SANTO DOMINGO 979

El Calzado

que ofrecemos a

Ud. HOY

3.er DIA

DE NUESTRA

Primera Liquidación

responde al gusto más exigente en su duración y modelos de última moda.

Los Precios

han sido nuevamente rebajados en las marcas

Lusvenia

Lucía y

Princesa

especialmente en GAMUZA negra de los que tenemos un enorme surtido.

La Chilena

Zapatería de lujo

San Diego 1103

Esquina Avenida Matta

EJERCITO Y ARMADA

EL DECRETO QUE RESTABLECIO EN 1904 EL PUESTO DE INSPECTOR GENERAL DEL EJERCITO

Posiblemente se designará jefe de la Misión Militar en Francia al General Cabrera

Manifestación al Comandante Lira Quintanilla

El general Cabrera

En ediciones pasadas informamos que regresaría al país el General de Brigada señor Mariano Navarrete, actual Jefe de la Misión Militar en Francia, por encontrarse delicado de salud.

Para ocupar este alto cargo se daba como seguro el nombre del Jefe de la II División, General Luis Cabrera.

Informaciones posteriores, confirman la noticia que diéramos hace algún tiempo.

MANIFESTACION. — La manifestación con que los oficiales de la guarnición despiden al Adicto Militar a la Embajada de Chile en Brasil, Capitán don Arturo Merino Benítez, tendrá lugar el Viernes 3 de Agosto, a las 5.30 P. M., en el Club Militar.

REGIMIENTO TUCAPEL. — Se dispuso que el Capitán Raúl Uribe S., pase agregado al Regimiento Tucapel, hasta el 31 de Diciembre próximo, sin dejar de pertenecer a la unidad de su arma.

La manifestación al teniente coronel Lira Quintanilla

El Sábado próximo, a las 8.30 P. M., se efectuará la manifestación que los Jefes y Oficiales del Regimiento Maturana, ofrecen en honor del Comandante de este Cuerpo, señor Carlos Lira Quintanilla, con motivo de abandonar el Comando de este Regimiento.

DECRETOS DEROGADOS.—Se derogaron los decretos relacionados con la disponibilidad del Capitán Angel Vásquez T.

EL RESTABLECIMIENTO DEL CARGO DE INSPECTOR GENERAL DEL EJERCITO

Creemos de interés trascribir el texto del decreto supremo que en 1904, restableció el cargo de inspector general del Ejército, que con motivo de la organización dada al Ejército después de los sucesos de 1891, quedó suprimido de hecho.

Es digno de notar que esta medida o resolución del ex-Presidente don Germán Riesco, fuera adoptada, siendo Ministro de Guerra el contraalmirante don Joaquín Muñoz Hurtado, quien a poco de iniciar las labores de su cargo, declaró al Presidente que le era imposible entenderse con cada uno de los jefes de los distintos servicios del Ejército, inconveniente que creía fácil de subsanar, dictando el decreto en referencia.

Como se verá, fué nombrado inspector general del Ejército, el general Korner, a la sazón ausente en Europa, desde Febrero de 1900.

"Servicios superiores del Ejército.

(Se les dá nueva organización, creándose el Consejo Militar y fijándoles sus atribuciones.)

Santiago, 3 de Mayo de 1904.— Considerando:

Que el decreto de 2 de Abril de 1903, al establecer que los diversos departamentos y oficinas militares fuesen del todo independientes unos de otros, no dictó disposiciones que, armonizándolos entre sí, hicieran fácil y expedita la administración general del Ejército;

Que la Ordenanza del ramo confiere a un inspector general facultades que conviene restablecer para completar la organización creada por el citado decreto, decreto:

1.o Los diversos departamentos y oficinas establecidos por el decreto de 2 de Abril de 1903, con excepción de la sub-secretaría de Estado, estarán bajo la inmediata dependencia del inspector general, creado por el título XLIX de la ordenanza general del Ejército.

2.o El inspector general dependerá directamente del Ministerio de la Guerra y tendrá las atribuciones que les señalan la ordenanza del ramo y las disposiciones vigentes.

3.o Habrá un Consejo Militar compuesto del inspector general que lo presidirá y de los jefes de los departamentos del personal, general de guerra, de administración militar, del Estado Mayor General y de los jefes de zonas que estén presentes en la capital. El presidente del Consejo cuando lo estime conveniente, podrá citar a las sesiones a los jefes de los demás departamentos y oficinas militares.

4.o El inspector general oirá al Consejo para proceder:

A la preparación de los presupuestos;

A la adquisición de abastecimientos;

A la adquisición, transformación y construcción del material y armamento;

A la formación de listas de promociones y mandos superiores;

A la formación de proyectos para la defensa del país;

A las maniobras del Ejército;

A la formación de reglamentos e instrucciones;

A la creación de nuevos departamentos o modificaciones de los que actualmente existen;

Y, en general, para el estudio de todos aquellos asuntos que el inspector general crea conveniente llevar al Consejo;

5.o El Consejo se reunirá una vez por semana y, extraordinariamente cuando el inspector general lo juzgue necesario.

6.o El inspector general tendrá un secretario, civil o militar, que servirá también de secretario del Consejo.

Tómese razón, comuníquese y publíquese.— **Riesco.**— **J. Muñoz Hurtado.**"

Condecoración a un militar

Oportunamente dimos cuenta de la entrega que hizo el Adicto Militar de España al Mayor don Ernesto Grez, de la condecoración que le había conferido el Gobierno español, consistente en la Cruz de 2.a clase del Mérito Militar, con distintivo blanco.

Con este motivo, el Adicto Militar a la Legación de España, Comandante Antelo, ha enviado la siguiente comunicación al señor Grez:

"Señor don Ernesto Grez, Comandante de Caballería del Ejército de Chile. — El Excmo. señor General, 2.o Jefe de nuestro Estado Mayor Central, me dice en comunicación de fecha 14 de Mayo pasado, recibida ayer en esta ciudad:

"Estado Mayor Central del Ejército. — Sección 4.a — Por el Ministerio de la Guerra, Sub-Secretaría, Tercer Negociado, con fecha 9 del actual, se dice a este Centro lo que sigue:

"Excmo. señor: El señor Ministro de la Guerra, dice hoy al Estado Mayor lo siguiente:

"En atención a los méritos y circunstancias que concurren en el Mayor de caballería del Ejército chileno, don Ernesto Grez, y muy especialmente por el afecto e interés demostrado hacia España y sus institutos armados durante el tiempo que desempeñó el cargo de Agregado Militar en la Legación de su país en esta Corte, Su Majestad el Rey (Q. D. G.), ha tenido a bien concederle la Cruz de 2.a clase del Mérito Militar, con distintivo blanco".

De real orden comunicada por dicho señor Ministro de la Guerra, lo traslado a V. E., para su conocimiento, consecuente a su escrito de 3 de Enero último".

Lo que a mi vez traslado a usted para su conocimiento y satisfacción del interesado.

Dios guarde a usted por muchos años. — Madrid, 14 de Mayo de 1923. — El General 2.o Jefe, **Julio Ardanaz.** — Señor Agregado Militar a la Legación de España en Santiago de Chile".

Al cumplimentar la orden recibida de nuestro Estado Mayor Central, me es sumamente grato felicitar a V. S. por la muy merecida distinción que se ha dignado otorgarle Su Majestad el Rey (Q. D. G.), ofreciéndole al mismo tiempo las seguridades de mi mayor consideración, respeto y subordinación.

Dios guarde a V. S. por muchos años. — Santiago, 30 de Julio de 1923. — **J. Antelo,** Comandante de Caballería".

LICENCIA. — Se concedió licencia a los siguientes Oficiales:

Teniente Coronel Ismael Gómez Ríos y Teniente Vicente Romero, Carlos Herrera, Julio O'Ryan Nieto, Alberto Aranda y Delisker Iribarren.

DEPARTAMENTO DE ARMAMENTO Y MATERIAL DE GUERRA. — Se dispuso que el Coronel Basilio Maturana, nombrado recientemente Inspector del Departamento de Armamentos y Material de Guerra, no tome posesión del puesto hasta nuevo aviso, debiendo continuar desempeñando el cargo en la Comisión de ensayos y revisión del material.

PODRA CASARSE. — Al Teniente 1.o Humberto Fuenzalida, del Regimiento de Caballería General Freire, se le concedió el permiso reglamentario para contraer matrimonio con la señorita Berta Canales Manríquez.

RENUNCIA ACEPTADA. — Se aceptó la renuncia que hizo de su puesto el profesor ayudante de la Escuela Primaria del Regimiento Rancagua, señor Juan M. Meneses.

Jabon Balsámico es el mejor

CONCURSO DE LA BANDERA NACIONAL

La Legión Cívica de Chile, en el concurso que tiene abierto entre los artistas y pintores, de que dimos amplia publicidad en los últimos días del mes de Junio, para precisar la forma y colores que mejor corresponda fijar a la bandera nacional, llama la atención de los interesados que el plazo acordado vence el 20 de Agosto actual.

Animada, como está, la Junta Directiva de la Legión, de que el concurso tenga el éxito esperado, y en conocimiento de que hay mucho entusiasmo en concurrir a él, se anticipa a rogar a los interesados a que preparen con la debida oportunidad sus trabajos, porque el plazo fijado será improrrogable.

Las bases del Concurso son las siguientes:

a) Se premiará el mejor modelo de una bandera nacional que precise exactamente los colores, proporciones y distribución de las distintas partes de que se compone, en conformidad a la ley número 2,597, de 12 de Enero de 1912.

b) Se debe tender a establecer, muy especialmente, cuál es el color azul turquí, que determina la ley, o a proponer si convendría otro azul semejante, que haga más vistosa y más hermosa a la bandera de Chile.

c) Debe estimarse, debidamente, cuál es el tamaño y la disposición que debe tener en el fondo azul la estrella blanca.

d) Para realizar las proposiciones anteriores, se exige:

1.o El modelo será pintado al óleo y tendrá a lo menos 60 centímetros de largo o vuelo por 40 de alto, en una tela del tamaño que se desee;

2.o Podrá también presentarse, en lugar de la tela pintada, o a la vez, un modelo exacto en género, del mismo tamaño de 60 por 40;

3.o La forma de la bandera pintada, en la tela, podrá ser extendida o caprichosa, "como flameando, para que el artista pueda producir los efectos que considere que debe dar con los colores exactos que deben emplearse. Por esta circunstancia, podrán usarse, si es de forma caprichosa, los tintes o pinturas necesarios para que pueda producir los efectos de luz a la distancia y ondulando al viento;

4.o En todo caso, debe hacerse, en un pequeño cuadrito, en uno de los ángulos de la tela, una bandera rectangular con los verdaderos colores que debe tener siempre la bandera, pero que, al ondular, y a la distancia, producirá los efectos que se propusiese el artista en la bandera pintada caprichosamente; y

5.o Sea la bandera pintada, o hecha de género, debe acompañarse al modelo un pliego explicativo en que se precisen cuáles son o cuáles deben ser exactamente las condiciones, de conformidad a la ley, de la bandera nacional, o qué modificaciones, siempre que no sean fundamentales, podrían introducirse en ella, ya en sus colores ya en su forma, para realzarla aún más en lo que ella es actualmente.

e) Los modelos y sus explicaciones deberán entregarse al Archivero - Bibliotecario de la Legión Cívica de Chile, don Aníbal Wilson, antes de las seis de la tarde del 20 de Agosto próximo, en Cienfuegos 60.

f) Los trabajos serán firmados con pseudónimo, y el nombre del autor se entregará en un sobre cerrado que indicará, afuera, el pseudónimo con que se ha enviado el trabajo.

CIGARRILLOS

CASINO

CON TABACO HEBRA Y BOQUILLA AMBRE

MUNICIPALIDAD

HORNOS CREMATORIOS PARA BASURAS

El Primer Alcalde envía un ingeniero a Montevideo, a estudiar su construcción

El Primer Alcalde, don Rogelio Ugarte, que desde hace algún tiempo se viene preocupando de solucionar el problema que importa la extracción de las basuras de la ciudad, para cuyo fin ha presentado a la Municipalidad varios proyectos de instalación de hornos crematorios en Santiago, ha dictado ayer un decreto, que constituye un gran paso para la realización de la indicada obra de progreso local, que tan insistentemente reclama el vecindario en general.

Dando cumplimiento a un acuerdo municipal el Primer Alcalde, don Rogelio Ugarte ha designado ayer al ingeniero de la Dirección Municipal de Tasaciones, don Alberto Véliz, para que se traslade a la ciudad de Montevideo, y estudie allí, durante quince días, los referidos hornos y recoja los planos y demás indicaciones del caso para su construcción en nuestra capital.

AVISOS ECONOMICOS

Imprenta "Echeverría"

AGENCIA DE "LA NACION"
(Matadero)

Libretas y cuadernos por mayor y menor. Artículos para escritorio.
Se atienden pedidos de provincias.
Descuentos a los comerciantes.
Trabajos rápidos y económicos.

AVICULTURA Y CULTIVOS

"MANZANO DELICIOUS". — EL árbol frutal que ha dado más dinero al país se ofrece por primera vez en venta. — Alberto Hock. — Estación El Arrayán. 2-A

ARBOLES FRUTALES, VARIEDAdes comerciales, plantas grandes. — Jardín Primavera, Avenida Macul. 5-A.

PALMERAS FENIX, RECLINATA, compro dos gemelas ocasión. San Pablo 1097. 2-A

BOJ PARA MOLDURAS, REALIzase, a $ 30.00 el mil de plantas. Avenida Las Quintas 588. 1-A

PLANTAS FINAS SE VENDEN EN Maestranza 236. A-2

FRUTALES INJERTADOS, VARIEdades selecionadas. Marced 486. A 5

NARANJOS, LIMONES, LIMAS, INjertados. Moneda 1027. A-9

CANARIAS PARA CRIA CINCO PEsos, canarios baratos, quedan pocos. Dieciocho 586. A-1

SE VENDEN CEBOLLAS POR MAyor y menor. Huemul 1624. A-1.o

CANARIOS FINOS HOLANDESES, grandes, crespos, cantores, vendo. Carrera 431. A-2

CRIADERO MAIPO OFRECE LImos, limones, naranjos, muestras. San Diego 235. A-3

MANZANO DELICIONS VARIEDAD preferida por el Mercado de Buenos Aires. El precio de venta y fácil, es de 28 a 32 nacionales el cajón. Los Criaderos Corral y las Palmeras disponen de grandes existencias para 1924. Su precio fuera de toda competencia. A la vista desde Noviembre próximo. Bandera 130. A-6

ARBOLES FRUTALES: SI USTED quiere tener las mejores variedades que existen, cómprelos a Jardín Vicuña Mackenna 4. 31-A

AUTOMOVILES Y CARRUAJES

ESCUELA PRACTICA DE CHAUFfeurs mecánicos. Cursos rápidos, enseñanza por sus dueños, varias marcas. Vicuña Mackenna 386. 15-S.

¡¡CHAUFFEURS!! — NUEVA INStalación, mucha agua lavado autos, $ 1.50; autos por meses, $ 20. — Jofré 26. A-3

POR VIAJE VENDO SCRIPP-Booth cuatro asientos, 8 cilindros. O'Higgins 1609. 10 a 12 A. M. Ag.-1.o

NEUMATICOS, CAMARAS: LA Vulcanización del taller "La Estrella", no faltan jamás. Se repara artículos de goma. Brasil 25-B. A-1.o

OCASION VENDESE AUTO GORD. Prieto 1221. A-1.o

AUTO-CAMION, TIPO GONDOLA, para 20 pasajero, muy hermoso y cómodo; tengo orden de vender por ausencia de su dueño. Casilla 2287. 1-A

$ 3,000 VENDO AUTO TURISMO, garantido. Datos: Puente 619. A-1.o

SE VENDE CARRETELA CARNIcera en perfecto estado, con caballo alazán de tiro sólo. Lord Cochrane 916. A-1

AUTOMOVIL CHEVROLET, PERfecto estado vendo de ocasión. Verlo y tratar, Garage Cóndor, Avenida Brasil 773. 1-A.

CARROCERIA "ROADSTER", CUAtro asientos, buen estado con tapabarros traseros, funda capota, cortinas, vendo: $ 700. Bilbao 49. A-1

TAPABARROS CHANDLER DELANtero derecho, compro. Echaurren 28. 1-A

CARROCERIAS USADAS, COMERciales, turismo, sport y pasajeros, vendo. Brasil 773. 1-A.

CARROCERIAS DE TODOS LOS estilos fabrico aprecios muy convenientes. Brasil 773. 1-A.

SE VENDE AUTO FORD ACTUALmente trabajando. Verlo: de 12 a 2 P. M. Avenida Matta 875. A-1.o

CAMION DOS RUEDAS, NUEVO, muy barato, vendo. Ecuador 3456. A-1.o

VENDO UN COCHE DE DOS RUEdas, con arneses. Tratar Avenida Ecuador 3456.

FORD TURISMO FLAMANTE, VENdo Morandé 350. A-1.o

RADIADORES, ARREGLOS, Transformaciones. Gálvez 188. 7-A

VENDO GOLONDRINA APERADA. Huemul 1345. A-2

SE VENDE UNA CARRETELA carnicera en perfecto estado, con caballo alazán de tiro sólo. Lord Cochrane 716. A-2

OCASION. SI QUIERE GANAR 50 diarios compre un camión de pasajeros que regalan en siete mil. Aldunate 849, de 10 a 4.

VENDO CARRETELA PARA CARga pesada. Maipo 492, carro 7. A-2

CAMION 2 RUEDAS, LIVIANO Y sólido vendo ocasión. Avenida Paz 265.

OCASION VENDO GONDOLA NUEva, poco uso, viaje urgente. Verla recorrido Matadero, 8678 o San Alfonso 1460, 1 a 2.

COMPRO COCHECITO DOS RUEdas con arneses y caballo. Ernesto Calvo M., Correo N.o 2. A-1.o

AMERICANO, LLANTAS FIERRO flamantes, Faeton Vis a Vis, Tibury, varios autos, camión tres toneladas, vendo barato. Avenida España 47. 2-A

VENDO BARATO BONITO AUTOmóvil particular, también cámbiolo por sitio casita; abono diligencia. Patricio Lynch 886. 2-A

ARRIENDOS (NECESITAN)

CASA QUINTA AMOBLADA CHICA o departamento amoblado en casa quinta, compuesto de dormitorio, comedor, cocina y baño, exclusivo para matrimonio solo extranjero. Prefiérese San Bernardo. Casilla 2112. Santiago. A-1.o

MATRIMONIO EXTRANJERO SIN hijos, desea arrendar casa chica en barrio Recoleta. Dirigirse a Casilla 13021. N. N. A-3

NECESITO ARRENDAR CASA PAra lavandería. Dirigirse M. Rodríguez 34. 4-A.

NECESITO PARA 15 DE AGOSTO, departamento central, profesional, 3 piezas. A. B. Casilla 710. A-2

QUINTA GRANDE DESEO ARRENdar alrededores Santiago. Dirigir carta: Huérfanos 2428. 2-A

ARRIENDOS (OFRECEN)

$ 60, 80 ARRIENDO CON LUZ, Agua casas nuevas, dos piezas empapeladas, cocina, patio, alcantarillado. Vicuña Mackenna 1471. 1-A

A MEDICO O PROFESIONAL arriendo departamento. S. Antonio 451. A-3

ARRIENDASE CASA. AMUNATEgui 790. A-2

EN CASA HONORABLE ARRIENdase dos piezas señoras solas. Madrid 1221.

35 ARRIENDO PIEZAS. ROSARIO 906. 1-A

$ 350 ARRIENDASE CASA EN ALtos elegante, cómoda, recién construída, Santa Elena 859, a media cuadra de Diez de Julio. Tratar: Angamos 270. 1-A

SE ARRIENDA UN DEPARTAmento, dos piezas y cocina. Monjitas 368. 1-A

11, 15, 18 SEMANALES, ARRIENdo casitas, Chiloé 1740, Administración. A-1

DEPARTAMENTO, DOS PIEZAS puerta independiente, arriendo, central. Marín 374. A-1

EN CASA DE RESPETO ARRIENdase pieza a persona sola, Santa Elena 820. 1.o-A

ARRIENDO BUENA CASA CENtral, gas, luz eléctrica, apropiada para familias extranjeras. Tratar: Verla, Amunátegui 870, de 2 a 4. 1.o-A

ARRIENDA DEPARTAMENTO CON dos piezas, matrimonio solo, San Pablo 2161. 1.o-A

$ 400 ARRIENDASE ESPLENDIda casa alto, 8 piezas habitación, fuera de dependencias, hall y galerías de vidrio. Tratar: Maestranza 101. 2-A

ARRIENDASE CASA, ESPAÑA 732, verla desde luego. Tratar: Cochrane 44. 1.o-A

ARRIENDO PIEZA AMOBLADA, puerta independiente a la calle. A. Prat 820. 1.o-A

$ 70 ARRIENDASE CASITA MUY buen estado. — Verla y tratar: San Ignacio 1551. 1.o-A

425 ARRIENDO ESPLENDIDOS Altos, Huérfanos 2809. Tratar: Santa Rosa 823. 1-A

400 ARRIENDO COMODA CASA, Sotomayor 655. Plaza Yungay. Tratar: Santa Rosa 823. 1.o-A

225 ARRIENDO CASAS, COMODAS, Avenida Matta 600. Tratar: Santa Rosa 823. 1.o-A.

FAMILIA HONORABLE ARRIENda pieza amoblada a caballero extranjero. Gálvez 202. A-2

CASA POCOS DEPATAMENTOS, arrienda. Eleuterio Ramírez 878. A-2

ARRIENDO CASA ALTOS 7 PIEzas, baño toda clase comodidad, Avenida Beauchef 953; 20 metros de carros Club Hípico. Ag-1.o

ARRIENDO UN LOCAL. CUEVAS 970.

$ 270 ARRIENDASE CASA, PIEzas grandes. San Francisco 434.

ARRIENDO CENTRALISIMA CAsita estilo chalet, tres piezas, servicio, luz eléctrica. Alonso Ovalle 1323.

EN CASA RESPETABLE ARRIENdo piezas para guardar muebles, para 1.o de Setiembre. Compañía 1739, de 11 a 3.

CASA QUINTA, ARRIENDASE 400. Domínica 446.

$ 120 ARRIENDASE CASITA. CAmilo Henríquez 356.

ARRIENDO DEPARTAMENTO cuatro grandes piezas, cocina, patios, árboles. Libertad 1321. A-2

$ 1,200 ARRIENDASE EXTENSA casa altos, muy central. Casilla 3245. A.-2

$ 1,000 y 900 ARRIENDO BUENOS locales centrales. Casilla 3245. A.-2

$ 600 ARRIENDASE ESPACIOSA casa altos una cuadra Estación Central. Alameda 3059. A-2

MUCHACHITO 12 AÑOS PARA aseo y mandados de un negocio necesito. Independencia 2702. A-2

$ 270 ESPLENDIDA CASA, 7 PIEzas, hall, electricidad, gas, toda comodidad. Arriéndase, Maipú 433; llaves: 415. A-2

$ 500 ESPLENDIDA CASA 14 PIEzas, hall, electricidad, gas, toda comodidad. Arriéndase, Gay 1727, casi esquina Castro. A-2

ARRIENDANSE DOS PIEZAS, PIEcesita y cocina a matrimonio solo. $ 70. Madrid 666.

ARRIENDASE PIEZAS AMOBLAdas, personas honorables, en 70 pesos. Rosas 1340. A-1.o

$ 120 ARRIENDO ALTOS, 5 PIEzas, hall, servicio, luz eléctrica. San Alfonso 1463. A-2

ARRIENDO CASA SIETE PIEZAS habitación, cuatro servicio. Carrión 2002. A-3

LOCAL PARA NEGOCIO ARRIENdo. Av. Matta 1452.

BUENA PIEZA ARRIENDO. LORD Cochrane 1250.

ARRIENDO SALON APROPIADO para sociedad. San Diego 1558. A-3

ARRIENDO DEPARTAMENTO 2 piezas, luz eléctrica. Lord Cochrane 1241.

EN CASA PARTICULAR ARRIENdo departamento matrimonio sin niños. San Ignacio 882. A-3

ARRIENDASE GRANDES Y COmodas casas recién refaccionadas, extenso local, bodega, precios reducidos, en San Diego al llegar a Franklin. Llaves: San Diego 2007.

EN CASA QUINTA ARRIENDASE una o dos piezas a personas honorables. Providencia 973.

ARRIENDO COMODOS ALTOS, LUZ eléctrica. San Francisco 549.

ARRIENDASE A PROFESIONAL dentista con instalación apropiada casa altos, bien central. Casilla 3245. A-2

ESPLENDIDO LOCAL ARRIENDO con piezas habitación, todo servicio, Mapocho 878, entre 21 de Mayo y San Antonio. Tratar: Merced 537.

MATRIMONIO SOLO, ARRIENDA una pieza con balcón y luz eléctrica, $ 43; otra interior sin luz, $ 30; Nueva Andrés Bello 370, entre Siglo XX y Pío IX.

EN ARRIENDO OFREZCO ESpléndida casa en calle Dieciocho, en altos, toda en un sólo piso, 2 halls, 10 grandes dormitorios, salones, escritorio, sala de billar, biblioteca, comedor, etc. Aire, luz y sol por sus cuatro costados. Se prefiere familia extranjera. Canon: 1,200 pesos al mes. Teatinos 86. A-2

$ 60, $ 80 ARRIENDO. CON LUZ, agua, casas nuevas, dos piezas, empapeladas, cocina, patio, alcantarillado. — Vicuña Mackenna 1471. 3-A

ALAMEDA 1621, FRENTE DIECIOcho, residencia familia se arrienda una pieza para dos o tres personas.

ARRIENDO BARATO ESPLENDIdo departamento dos balcones, calle, cinco piezas, luz eléctrica. Recoleta 762.

130 ARRIENDASE CASITA CUAtro piezas, luz, alcantarillado, etc. Pasaje Londres 1055, entre Carmen-Lira. A-2

SE ARRIENDA BUEN LOCAL PAra negocio, casi esquina Plaza Almagro. Tratar: San Diego 439. A-3

ARRIENDO DEPARTAMENTO O piezas, con luz, bien aseadas, muy cerca del centro. Ricardo Santa Cruz 781. G-2

ARRIENDO OFICINAS, GALERIA Errázuriz. Compañía 1065. A-3

ARRIENDO SITIO CERRADO GRANde, con galpón, 4 piezas, fuerza para motor, apropiado para industria o garage. A. V. Santa Elena 1790. A-3

ARRIENDO UNA, DOS PIEZAS INdependientes, bajos. Miraflores 382. A-2

CASA FLAMANTE ASOLEADA, SEIS habitaciones ,dependencias, dos patios. Padura 649.

$ 250 ARRIENDO ESPLENDIDO local para negocio, con todo servicio. Catedral 1484.

CASA VIEJA CENTRAL HASTA $ 50,000 compro. Casilla 1050.

ARRIENDO PIEZA CENTRAL, CON sin pensión. Dardignac 215. A-2

ARRIENDO DOS BOXES. BRASIL 204. 2-A.

$ 100, $ 70 ARRIENDANSES CASAS Avenida San Luis 1540. 2-A.

DEPARTAMENTO CALLE MUY central, independiente, 6 piezas, cocina gas, luz eléctrica, baño arriendo. San Martín 71.

DEPARTAMENTO, UNA O DOS piezas, con o sin pensión, arrienda señora sola. Barnachea 310 esquina Lastra. 3-A.

ARRIENDASE BARATO BUEN DEpartamento. Castro 640. 2-A.

DEPARTAMENTO CERCA CARROS, 5, arriéndase personas serias. Patricio Lynch 1012.

$ 150 Y $ 100 ARRIENDO ALMAcenes con casa, situación de mucho porvenir. Pedregal 1 y 3. Llaves, Delicias 267. A-1.o

ARRIENDASE COMODO DEPARTAmento, independiente, dos piezas, grandes, cocina electricidad. Aldunate 456. A-2

ARRIENDASE DEPARTAMENTO, independiente, tres piezas, hall recien refaccionado para profesional o matrimonio sólo, frente Escuela Militar, San Ignacio 828. A-2

ARRIENDASE DEPARTAMENTO, piezas balcones, con pensión. Victorino Lastarria 80. A-1.o

ACONCAGUA 1222. CASA. TRATAR: Recoleta 1155. A-5

$ 160, ALTOS CINCO PIEZAS, Y dependencias, luz eléctrica, Fariña 440. A-2

$ 100 DEPARTAMENTO independiente, dos pie
do arrienda casa parti
Bilbao 191.

$ 100 DEPARTAMENTO
zas, cocina y bastante
Serrano 166.

$ 90 ARRIENDASE DEPA
to dos casitas a persona
Cité Aldunate
eléctrica. Tres líneas
Aldunate 1063.

$ 35 UNA O DOS PIEZAS
con luz. Esperanza

ARRIENDO LOCAL PARA
con habitación. Cochrane
tar: Nataniel 143.

ARRIENDO BARATO
local con almacenes
especial para industria
cuadra San Diego. Dirigir
3573.

FAMILIA EXTRANJERA
da pieza a persona hono
tecilla 76-J.

$ 60 ARRIENDO DOS PIE
cina, luz. Lira 911. Tra
13.

$ 400 ARRIENDO
casa Santo Domingo 14

COMODO DEPARTAMENTO
tral. $ 200 arriéndase.

CASITAS DOS PIEZAS,
trica, patio independiente
1931. Entre Concepción

ARRIENDO DOS PIEZAS
nas a la calle. Sotomayor

ARRIENDO DOS, TRES
matrimonio o señoras,
522.

$ 150 CASA CINCO
mentos, electricidad,
Avenida Paz 287.

$ 220 ARRIENDASE CA
da, flamante. Miguel
Llaves: al frente.

ARRIENDO ESQUINA
da para cualquier nego
Bascuñán 602.

CASA ARRIENDASE,
Tupper 2113. Tratar:

$ 205 ARRIENDASE LA
pú 134. Inmediata
piezas.

ARRIENDANSE EN CASA
pietario dos piezas
muebles. Molina 80.

GARAGE GRANDE EN
en Sotomayor, cuadra
$ 300. Tratar: 2113,
12 a 2 y de 4 a 5.

ARRIENDASE DOS PIEZAS
na independiente.
2637.

SE ARRIENDA CUETO
quina Andes. Llaves:

$ 350. — ARRIENDO
sa central. Marcoleta
465. Tratar: Santa Rosa

ARRIENDO CASAS 3 PIE
tio y cocina. San Diego

175 ARRIENDASE CASA
yor 820. Tratar: San Pablo

ARRIENDASE CASAS
Victoria. Tratar, Santa Rosa

ARRIENDANSE DOS
das casas. Verlas y tratar
405.

SE ARRIENDA LOCAL
guardar autos. Maturana

$ 100 BONITA PIEZA
balcón, con luz y buen
Huemul 406, esquina

$ 130, $ 100, $ 80, $ 60
casitas recién concluídas
higiénicas. Victoria
Tracción Eléctrica.

ARRIENDO PIEZA,
Campo Marte 173.

SE ARRIENDAN
piezas y departamentos
muebles, con o sin pensión
y bajos, una cuadra Plaza
San Pablo 1541.

ESPLENDIDO DEPARTAMENTO
piezas, barrio, cocina,
te, arriéndase a personas
Huérfanos 2530.

FORD PARTIDA ELECTRICA
Chassis vendo. Campo de

RADIADORES. ARREGLOS
formaciones. Gálvez 188.

$ 86 A $ 103, ARRIENDANSE
sas aseadas en la cité
co 328, que dista tres
centro. Electricidad.

$ 870 ARRIENDASE
en bajos, tres patios
lería, 12 piezas y dependencias
ras 144. Tratar en los
dueño.

VENDO LIMOUSINE
perfecto estado, último
rros de cuerda. Verlo de
tecilla 86.

ARRIENDASE PIEZAS
guardar muebles. Notario

ARRIENDASE CASA A LA
$ 140. Las Heras 1630.

ARRIENDASE PIEZAS
Heras 1630.

ARRIENDASE DEPARTAMENTO
independiente central en
Tratar: Monjitas 713.

150 PESOS CASITA
mentos, recién refaccionada
para familia honorable
Avenida España 166.

LOCAL PARA INDUSTRIA
portón para carretón
cesito. Barraza, Arturo Prat

ESPLENDIDO DEPARTAMENTO
piezas, baño, cocina,
te, arriéndase a personas
Huérfanos 2530.

ARRIENDASE ESPLENDIDO
cal, con habitaciones,
en San Diego 1885. Tratar
ción 1147.

ARRIENDANSE COMODAS
7 piezas, todo servicio.
1179. Tratar Concepción

ALAMEDA 2595, CASA
se arrienda piezas por
matrimonio y pasajeros.

LOCAL CENTRALISIMO
terráneo, ofrezco por
Santa Rosa 1334.

ARRIENDO CASA, SANTA
N.o 427., Cuatro piezas,
Cánon $ 120. Tratar:
78.

ARRIENDO DEPARTAMENTO
ta Rosa 1233.

ARRIENDO PIEZA A
sola, sepa poner inyecciones
fuegos 72

ESPLENDIDA CASA,
toda clase de comodidades
parrón, cerca tranvías.
Verla toda hora. Tratar:
mingo 1947.

$ 120 ARRIENDO CASITA
mante, compuesta de tres
dependencias, patio
luz eléctrica. Verla
976, tratar Catedral
tad (almacén).

$ 80 ARRIENDO CASA
estado, compuesta de tres
dependencias y patio.
peranza 1366. Tratar:
quina Libertad (Almacén).

LOCAL CON GALPON, FRENTE plaza, para garage o industria, arriéndase. Brasil 375. A-1

ARRIENDO UNA CASA COMODA para familia, cánon $ 220, calle Porvenir, cerca de Santa Rosa. Tratar: Porvenir N.o 727. A-1

ARRIENDO COMODA PIEZA, LUZ, persona honorable. Serrano 268. 1-A.

ARRIENDO ALTOS ESPECIAL EXtranjeros. Tratar, Marcoleta 520. 1-A.

ARRIENDO ESPLENDIDA CASA recién construída, Ñuble 1132, casi esquina San Diego, dos patios, gallinero, luz eléctrica, toda comodidad. Tratar: San Diego 1835. 2-A

ARRIENDASE DEPARTAMENTO grande de esquina, con almacén. Eucaliptus 528. Entrando por Santa Isabel. 1.o-A

ARRIENDO PIEZA PENSION, DOS jóvenes, o matrimonio. Santa Filomena 119. 1.o-A

[illegible] COMODA CASA Prat 839. Tratar: Serrano 738. A-1.o

$ 100, $ 80, 60, ARRIENDASE CAsas recién construídas, higiénicas, luz eléctrica. Victoria 509, frente Tracción Eléctrica. A-1.o

ARRIENDO PIEZA A CABALLEro solo. Cueto 535. 1-A.

LOCAL PARA SOCIEDADES, FIlarmónicas, arriéndase. Tiene casa-habitación, luz eléctrica, servicios higiénicos. Pedro Lagos 614. 1-A.

$ 85, DOS PIEZAS BALCON, PERsonas solas, casa respeto. Bulnes 684. 1-A.

CASITAS 2-3 PIEZAS, TIENEN servicios higiénicos, luz eléctrica, arriéndanse a $ 85, 70. Pedro Lagos 614. 1-A.

CASA 5 PIEZAS, RECIEN CONStruída, luz eléctrica, lindos papeles, arriéndase barata. Víctor Manuel 1584. 1-Jl.

$ 90 ARRIENDO ALTOS CUATRO habitaciones decentes. Luz. San Alfonso 1546. 1-A.

$ 150 ARRIENDASE BUENA CASA nueva, cinco departamentos, con hall, patio, en Sierrabella N.o 1367. Tratar: en el 1359. A-1

$ 140 ALMACEN CUATRO PIEZAS, y galpón, $ 80. Departamento cuatro piezas, altos. Cueto 1232. Tratar: Compañía 3461. A-1

SE ARRIENDA UNA PIEZA CON luz a señora sola. Herrera 137. A-1

GATITOS FINOS, SE VENDEN, Mapocho 2091. A-2

VENDO UN PAR DE PERRITOS Policíales. Avenida Ecuador 3580. A-1

ALHAJAS

NOVIOS! ARGOLLAS ORO, 18 A 14 quilates, ofrece Relojería Sportman, $ 30 par. San Diego 780. Ag.-6.

COMPRO BRILLANTES, PERLAS, esmeraldas, platino, oro pagando el mejor precio. Estado 273. 28-A.

ANIMALES

BARATISIMO VENDESE CABAllo tiro sólo. Garantido. — Santa Filomena 126.

VACAS TERNERO CHICO VENDO. Verlas lechar de 8 a 9 1|2. Avenida Hipódromo Chile 1296. A-3

GATITOS PERSAS VENDENSE. Av. Matta 063, casa 10. A-2

PERRO GALGO RUSO, FINO, COMpro. Ejército 785. A-3

CABALLOS PARA VICTORIA compro. Lord Cochrane 1250.

VAQUILLAS NEGRAS PREÑADAS, buena raza vendo. Seminario 345,

YEGUA TIRO SOLO GARANTIDA. Vendo: $ 250. Seminario 345.

COMPRA-VENTA VARIAS

SUELERIA, CURTIEMBRE ANGOra, Betún "Essex" en frascos, excelente calidad. Suelas, cueros, pesos y medidas legítimas. Prat 189. 23-Oc-1923

LANA, GRAN LIQUIDACION, A 35 pesos arroba. Curtiembre Angora.— Arturo Prat 189. Enero 1924

PLUMEROS Y TODA CLASE UTIles aseo, cedazos, escaleras de tijeras, a precios convenientes, encontrará en la Fábrica. Agustinas 1773. Unica sucursal: 1070 Agustinas 1070. 14-Agosto

PAPAS, CARBON ESPINO Y QUIllay, coke, leñas trozadas, frejoles, garbanzos, lentejas maíz, granza, curaguilla, cebada, pasto aprensado, paja, afrecho, afrechillo, ofrece a domicilio Bodega La Paz. Brasil 776 Teléfono 2340. S-5

VENDO LINDA COCINA A GAS. Matucana 847. A 3

MANTEL DESHILADO DE 4 A 4 1|2 metros, compro. Casilla 2434. 2-A

BODEGA MELIPILLA, OFRECE A su distinguida clientela, coke, $ 10 quintal; leña álamo, 2.20 saco; porotos, papas, carbones, llegó nueva remesa, al precio más bajo de plaza. San Diego 1276. Teléfono 237, Matadero. A-29

CUANDO USTED NECESITE COMprar baño, mesa, cocina, lavaplatos, excusados completos, y calentadores leña, diríjase a Vicuña Mackenna 15. A-29

COMPRO: BALANZAS, ROMANAS, cualquier estado, saldos mercaderías, molinillos, café. — García Reyes 28. A-1.o

VENDO GRAN OCASION, INSTAlación completa de Lavandería. Providencia 1892. 1-A

SE VENDEN PONCHOS Y CHALIna de vicuña para garantida, una vidriera tendida, una cocina económica. San Francisco 1620. 2-A

CHAMPAS, ESPARRAGOS, ARGENteuil, semillas importada, vende J. B., Casilla 748. A-1

LUSTRIN, LIVIANO, OCASION compro. Diez Julio 1271. 1.o-A

OCASION VENDO COCINA GAS con medidor, baños, lavaplatos. Fontecilla 190. 2-A

GUITARRA ESPAÑOLA, VIOLIN, bandurria, todos con estuche, véndense. Tarapacá 739. A-1.o

VENDO TIPOS OBRAS Y REmendo. Rosas 2076. A-1

COMPRO BRONCE Y COBRE. Gálvez 117. 6-A.

ARNES BRONCEADO PARA CArretela, $ 90 vendo. Madrid 1293. 1-A.

SE VENDE UNA INSTALACION paquetería. San Diego 772. A-2

BALANZA MOSTRADOR, COMPRO. Chiloé 1122. A-1.o

UTILES DE CARNICERIA, VENDO de ocasión. Víctor Manuel 1736. A-2

VENDO UNA ESTANTERIA EN buen estado. Huemul 801. A-1.o

CAJA FIERRO Y ROMANA COMpro. Unión Americana 55. A-1

SACOS .CEMENTEROS COMPRO cualquier cantidad. Delicias 3311. Le-Fort. A-4

CEMENTO LEON OFREZCO A precio de fábrica. Delicias 3311. Le-Fort. A-4

VENDO OBJETOS DE ARTE Y ANtigüedad. Lord Cochrane 1270. A-1

FUSIL WINCHESTER, CALIBRE 24, vendo mitad de su valor, $ 150. Castro 280. A-1.

LEÑA ALAMO SECA, 300 PALOS, $ 1.90; leña litre, quillay, trozada, $ 8.80, cien kilos. Mapocho 3001. 1-A.

CHICHARRONES, CHANCHO, VAcuno, compro aprensados o sin. Subercaseaux 60. A-1.o

SE VENDE BIBLIOTECA, MUEbles y plantas, en Vergara 239. A-3

VENDO ESTANTES Y MOSTRADOres de ocasión. Cuevas 970.

BALANZA DE MOSTRADOR, VENdo. Av. La Paz 6.

DENTISTAS: APARATOS ESTErilizadores, herramientas, vendo. Moneda 1037. A-2

VENDO PIANO, MAQUINA UNderwood. Morandé 436.

VENDO INSTALACION SASTREría, mesones, estantería, caja, letreros, manequí y una silla de montar de señora. Av. Salvador 2033. A-3

REALIZO MOLINILLO PARA grano, peso de mostrador, romana, clarabolla, sierra circular, rondana. Vicuña Mackenna 900. A-2

OCASION, BUENA COCINA ECOnómica, regular familia. Vendo en Dardignac 248.

LINDA INSTALACION CIGARREría, vendo. Plazuela Santo Domingo Kiosko. A-2

BODEGA BUIN RANCAGUA 79, TEléfono 987.—Leña todas clases trozadas, propia picaduría, precios excepcionales para comerciantes. Visítenos y se convencerá. 2-A.

REALIZA PARTIDA OBJETOS ARtísticos para regalos, bronce legítimo. Compañía 1037, al llegar a Bandera. 2-A.

DENTISTA. — SE VENDE DE Ocasión: un sillón dental, máquina eléctrica, un brazo, con mesa de porcelana, y una vitrina; Vergara 42, verla, de 12 a 1 P. M. A-2

DENTISTAS: VENDO OFICINA EN tres mil pesos, con los siguientes objetos: Sillón comba moderno, máquina eléctrica perpendicular, brakett, salivera fuente, escritorio cortina, mesita vidrio, lavatorio agua corriente y espejo, cuadros. B. H. W. Correo 5.

$ 100 ARNES PARA COCHE, DOS ruedas vendo. Seminario 345.

SILLA MONTAR INGLESA LArrain vendo. Nataniel 1179. A-2

VENDO COCINA ECONOMICA, Sta. Rosa 1221. A-2

JABON VETADO AMARILLO, GArantido desde una arroba con jaboncillo blanco, $ 54 quintal. San Francisco 1819. A-30

VENDO ESMERIL AUTOMATICO Y serrucho huincha para parquet. Tratar: Romero N.o 2862.

SE VENDE CRIN DE COLA. CAlle Bilbao 223. A-2

TAMBOR PLATILLO COMPRO urgente. Cumming 825. 1.o-A

VENDESE UN BILLAR USADO, en $ 140. San Pablo 2366. 3-A

COMPRA-VENTA NEGOCIOS

SE VENDE UN NEGOCIO, BLANCO Encalada 2888, esquina San Alfonso, espléndida situación. A-4

MANIQUIES ORTEGA, NUEVOS, modelos rebajados de precio. Fábrica: Rosas 1869. O-21

$ 8,500 ALMACEN ABARROTES vendo por viaje urgente. Av. San Luis 1388. 1.o-A

VENDO FABRICA DE ESPEJOS, Gay 2148. A-5

BUEN BAR RESTAURANT, VENdese. San Diego 1443. A-1.

COMPRO NEGOCIO ABARROTES, doy remates, anticipo dinero. García Reyes 28. 4-A

SE VENDE, POR ENFERMEDAD, una pensión clasificada en 2.a categoría. Diez de Julio 468. 2-A

VENDO NEGOCIO BIEN SITUAdo, poco capital. Avenida Matta 346. A-2

SE VENDE LAVANDERIA CON buena clientela. Prieto 1331. A-2

PELUQUERIA VENDO. VERLA Y tratar. Av. Recoleta 170. A-1

SE VENDE UNA ANTIGUA Y acreditada carnicería, de ocasión, con $ 400 de venta. Lord Cochrane 716. A-1

VENDO ALMACEN Y DEPOSITO licores. Rosas 2407. A-3

HABIENDO COMPRADO EL DEPOsito de licores situado en Lastra 1577 a la señora María Jorquera, doy este aviso conforme a la ley.—Santiago Laval. 2-A.

VENDO PENSION CLASIFICADA 2.a categoría. San Pablo 2035. 2-A

PELUQUERIA VENDO. CHACABUco 13. 1.o-A

GALVEZ 175, VENDO LAVANDEría, muy buena clientela, poco capital. A-2

POR VIAJE VENDO NEGOCITO buena situación, poco capital. Cóndor 1011. 1-A.

A CUALQUIER PRECIO REALIZO pensión y peluquería en Eyzaguirre 1125, llegar San Diego y peluquería en San Diego por enfermedad. A-4.

SE VENDE COCINERIA CON BUEna casería, al contado por enfermedad de su dueño. Tratar, Vega Santiago, puesto N.o 4. 1-A.

ALMACEN BUENA SITUACION, bien acreditado, por ausentarse su dueño, véndese. Mapocho 2398. A-1

NEGOCIO COMPRA-VENTA (CAchurreo), utilidades comprobadas vendo. San Pablo 2365. A-1

POR DISOLUCION DE LA SOCIEdad se vende en Madrid 1398 el Almacén y bodega El Antiguo San Martín. 1-A

VENDO BODEGA FRUTOS DEL país y picaduría de leña, contrato de arriendo barato, por cambio de negocio. San Pablo 2126. 1-A.

VENDO PASTELERIA Y FABRICA o admito socio. San Diego 880. A-1.o

CARNICERIA Y CHANCHERIA, con fábrica vendo. Cármen esquina Diez de Julio. A-1.o

BODEGA ALMACEN "SORITO", poco capital véndese. Lo Ovalle, paradero 15.

HABIENDO COMPRADO AL SEñor Constancio Azorín, el almacén de abarrotes, situado en J. M. Infante 1038, no respondo por ninguna cuenta pasado tres días. Pedro A. Zúñiga A.—Santiago, 1.o de Agosto de 1923.

COMPRO DEPOSITO LICORES O cualquier negocio comprobado, bueno, hasta tres mil pesos contados.— Recoleta 762.

¡OJO! REGALO NEGOCIO POR ausentarme, vendo por inventario, sin cobrar derecho llave, excelente negocio "El Mercado Gordo", de carbón, leña y frutos del país. — El mejor barrio obrero. — Arriendo barato. — Garantizo venta y utilidades. — San Isidro 1595, esquina Maule. A-2

$ 2,500 VENDESE REPARTO Huevos, buena clientela, incluso carretela aperada. Asegúrase utilidad, 50 pesos diarios. — Santa Filomena 126.

BAR RESTAURANT EN EL CENtro comercial, se vende por viaje. Razón: Palace Hotel, de 9 a 1. Ramón Fornós. A-2

VENDO BAR RESTAURANT BIEN acreditado, con numerosa clientela, una cuadra Estación Central; por ausentarme del país. Diríjase por datos y pormenores a Gálvez 249, cl4. A-2

HE COMPRADO AL Sr. SEGUNDO Marzo su negocio de Bar-Restaurant Gálvez 1201. No respondo por cuentas después de tres días. A-3

VENDO NEGOCIO MENESTRAS. Maestranza 130. A-3

POR VIAJE A EUROPA VENDESE negocio abarrotes y anexo bodega, también mobiliario casa. Santa Rosa 653 y 659. A-5

HABIENDO COMPRADO EL NEgocio de abarrotes que el señor Germán Rotth Gibbs, posee en la Avenida San Luis N.o 1384 al 1388, no responderé por cuenta alguna después de tres días.—Julio Daza M. A-3

VENDO PASTELERIA, MITAD DE su valor. Bandera 872. A-2

HABIENDO COMPRADO EL DEPOsito de licores situado en Lastra 1579, a la señora María Jorquera, doy este aviso conforme a la ley. —Santiago Laval. A-3

VENDO PELUQUERIA.— SAN Diego 1411.

VENDO NEGOCIO ABARROTES.— Nataniel 827. A-2

OCASION VENDO POR AUSENTARme, negocio acreditado de cigarrería, en calle central y de mucho movimiento. Bandera 139.

POR VIAJE VENDO NEGOCITO Menestras buena situación, poco capital. Cóndor 1011.

POR VIAJE URGENTE VENDO Negocio menestras, único en cuatro esquinas. Santa Rosa 1221. A-2

PELUQUERIA JAPONESA NECESIta peluquero. Avenida Matta 357.

COMPRO ALMACEN ABARROTES, saldos mercaderías. Sotomayor 9-A. A-1.o

RESTAURANT NUEVO BARRIO Estación, por enfermedad vendo; arriendo o admito socio. Sotomayor 9. A-1.o

BAR RESTAURANT MUY BUENA situación comercial, libre 200 metros, sin ningún gravamen, vendo casi regalado por viaje forzoso provincia. Franklin 1129.

VENDO NEGOCIO ABARROTES, poco capital, arriendo barato. Mapocho 2309. 2-A

DIVERSOS

HOJAS GUILLETTE, NAVAJAS Y tijeras, afílanse, Portal Fernández Concha, kiosko 9 1|3. 26-O

¿NECESITA USTED INSTALAR una pieza de baño o hacer reparaciones de desagües o cañerías de agua o gas? Pase hoy mismo a Vicuña Backenna 15, y será atendido inmediatamente por un personal competente. Presupuestos gratis. A-29

MANIQUIES ORTEGA, NUEVOS, modelos rebajados de precios. Fábrica: Rosas 1869. O-29

SOLDADURA AL OXIGENO TODA clase metales. Especialidad en el aluminio. E. Durret. Avenida Matta 905. Frente a Chiloé. A-29

DIRECCION GENERAL DE IMpuestos Internos.—Para conocimiento de las Municipalidades, Tesoreros Fiscales y contribuyentes.—El Ministerio de Hacienda con fecha 30 de Junio último, ha decretado lo que sigue: "No. 1103.—He acordado y decreto: "En conformidad a la autorización dada por el artículo 2.o transitorio del decreto-ley N.o 1028 de 19 del actual, se fijan los siguientes plazos para la ejecución del próximo avalúo territorial que el citado decreto-ley ordena practicar y que debe regir para el cobro de los impuestos internos durante el quinquenio que expirará el 31 de Diciembre de 1929: "1.o Desde el 1.o de Julio próximo hasta el 1.o de Octubre, los propietarios pueden presentar a la Dirección de Impuestos Internos o a las Oficinas Departamentales de su dependencia, las declaraciones establecidas en el artículo 6.o del decreto-ley. "2.o Desde el 1.o de Julio hasta el 15 de Noviembre próximos, las Municipalidades y Tesoreros Fiscales enviarán a la misma Dirección, los roles de avalúo comunales a que se refiere el art. 8.o del decreto-ley citado. "3.o Antes del 15 de Enero de 1924, la Dirección de Impuestos Internos devolverá a los Municipios y Tesorerías Fiscales los roles con las modificaciones que hubiere introducido en conformidad a lo que prescribe el artículo 12 del decreto-ley a fin de que se publique por una sola vez en algún periódico local. Si los Municipios no lo publicaren antes del 20 de Enero, procederán a hacerlo los Tesoreros Fiscales con cargo a los Municipios. En todo caso, estas publicaciones deben estar hechas antes del 1.o de Febrero de 1924. "4.o Los que se consideren perjudicados por estos avalúos podrán reclamar hasta el 30 de Marzo, ante el juez de letras en lo civil, en la forma establecida por el artículo 14 del decreto-ley. "5.o La tramitación a que se refiere el artículo 15 del decreto-ley, debe quedar resuelta antes del 30 de Abril y las apelaciones a que se refiere el artículo 16 del mismo decreto-ley, deben a su vez ser resueltas antes del 30 de Mayo de 19 y debiendo enviar los autos al juez de primera instancia dentro de los tres días siguientes, dándose previamente copia a la Dirección de Impuestos Internos. "6.o Las listas de avalúos definitivos formadas en esa forma y según lo que prescribe el artículo 17 del decreto-ley, deberán ser publicadas íntegramente por la Dirección de Impuestos Internos en algún diario o periódico local y en carteles que se fijarán en la puerta de la secretaría municipal respectiva, a fin de que sean conocidas por los contribuyentes. Estos avalúos empezarán a regir el 1.o de Julio de 1924, debiendo quedar vigentes hasta el 31 de Diciembre de 1929. "Tómese razón, comuníquese, publíquese e insértese en el Boletín de Leyes y Decretos del Gobierno.—Alessandri. — **Agustín Correa Bravo**".—El artículo 2.o transitorio en que se funda el decreto que precede, dice así: "Art. 2.o Se autoriza al Presidente de la República para fijar los plazos especiales a fin de efectuar el primer avalúo ordenado por esta ley". 3-A

GRATIFICACION. — ESPLENDIDA gratificación daré a quien indique paradero de Idolio Celis, que tuvo establo en Maestranza 552. Escribir Casilla 2292. A-1

LA SEÑORITA QUE TENIA DOS mil para cigarrería, puede venir. Puente 886.

PELICULAS PARA BIOGRAFO, realizó diez. Argumentos muy morales. Casilla 2000. A-3

BOLAS DE BILLAR, RETORNEA. Tornería Av. Matta 1052. 3-A

VIAJERO REALIZA CORTES CAsimires. San Diego 136 A. A-3

DESEO SABER DE AMELIA v. de Bartuceviche. Su hija Olga Bartuceviche. Camila Henríquez 492. A-6

SEÑORES COMERCIANTES: CUIdado con los incendios, su contabilidad no está al día. Escriba al clasificador 37.

PELUQUEROS: NAVAJAS ARBOLIto, navajas llegaron. Merced 427. A-3

FABRICA DIENTES. FIJOS, $ 5; dentaduras, $ 50. Extracciones sin dolor, garantidas. Tapaduras rápidas. Rayos X. Médico Dentista. Chile, Europa, Estados Unidos. Catedral 1467.

CURACION RADICAL ENFERMEdades de señoras. Medicina general. Médico especialista. Catedral 1467. Rayos X

FABRICA DE CALZADO. SAN ALfonso 466. 2-A

INSTRUCCION

CURSOS MECANOGRAFIA, TAQUIgrafía, Inglés, Contabilidad. Instituto Pinochet Le-Brun. Huérfanos 1657. 21-A.

BAILES MODERNOS, 20 MENSUAles. Ultimas novedades. Enseñanza superior, únicamente particular. — Aprendizaje rápido, elegante. Perfección artística. Notable profesor y profesora. Huérfanos 2637. 7-A.

FRANCES, HAGO CLASES A DOmicilio. Castro 570. 3-A

TAQUIGRAFIA, CONTABILIDAD, redacción. Dactilografía, enséñase. Carmen 226. 1.o-Agosto

$ 3 MENSUALES, RAPIDA ENSEñanza escritura máquina. Ricardo Sta. Cruz 757. 2-A

ENSEÑO INGLES RAPIDAMENTE. Clasificador C-218. A-1

CURSOS MATINALES, VESPERtinos, nocturnos, de contabilidad, aritmética comercial, redacción mercantil, escritura máquina, idiomas, taquigrafía, caligrafía, legislación, 25 pesos mensuales. Instituto Mercantil. Estado 229. Teléfono 273.

INGLES ENSEÑO 1 HORA DIARIA $ 30 mensuales, garantizo aprovechamiento. Víctor Gaete. San Pedro 1485. A-2

INGLES. — CURSOS COLECTIVOS y particulares. Cursos para señoras y señoritas. Profesores ingleses. Preparación de exámenes. "English Catholic College" Providencia 973. — Frente a la plazuela.

HOTELES Y PENSIONES

HOTEL ESPAÑOL AMERICANO San Diego 142. En este hotel encontrará almuerzo o comida, 4 platos, con café, por $ 1.50, piezas higiénicas y aseadas, $ 3. Ofrece al mismo tiempo pensión en el establecimiento o a domicilio, por $ 70. 10-A.

SERRANO 311 OFRECE A MATRImonio espléndida pieza con pensión.

SAN DIEGO 110, CASA FAMILIA, piezas amobladas y pensión matrimonio y caballero honorable.

EN CASA DE FAMILIA SE Arrienda una pieza con pensión. San Ignario 247. A-10

ARRIENDO PIEZAS CON O SIN pensión a personas empleadas. Av. La Paz 464. A-2

ARRIENDO ELEGANTES PIEZAS amobladas con pensión. Lira 40. 2-Ag.

PIEZAS CON PENSION ARRIENdanse. San Francisco 867. A-1

FAMILIA HONORABLE PROPORciona pieza, pensión. Recoleta 748. 2-A.

ANTIGUA RESIDENCIA EXTRANjera ofrece habitaciones, con pensión. Casa especial para familias y pasajeros. Merced 766, una cuadra Plaza Armas. 2-Agosto

ARRIENDO PIEZA CON PENSION. Se da pensión de mesa. Gálvez 605. A-1.o

TEATINOS 535 ARRIENDO PIEZA amoblada, caballero solo, con sin pensión. A-3.

100 PENSION PIEZA AMOBLADA San Pablo 1714. A-1.o

PIEZAS CON SIN MUEBLES, CON pensión, buen baño, casa moderna. Sólo a caballeros. Rosas 1035.

ARRIENDO PIEZAS, CON O SIN muebles, con pensión. Rosas 1358.

ARRIENDO PIEZAS, CON O SIN pensión. Rosas 1358. 2-A

ARRIENDO PIEZAS CON O SIN pensión. Delicias 2390. A-1

PIEZA AMOBLADA PARA DOS JOvenes, arriéndase con pensión. Arturo Prat 226. A-7

A MENUDO PIEZAS CON O SIN muebles con pensión. Rosas 1358.

ALAMEDA 777, ENTRE SAN ANtonio y Claras, arriéndase piezas calle amobladas. Buena comidad. ,1-A

$ 100 OFREZCO PIEZA PENSION, señorita respeto, casa sin pensionistas. Olivo 1167, cerquita Independencia. 2-A

ARRIENDO PIEZA AMOBLADA Con o sin pensión. Dominica 227. 1.-A

ARRIENDASE PIEZA, PENSION. Prat 581. A-2

ARRIENDASE PIEZA GRANDE, amoblada, con, sin pensión, a matrimonio o dos jóvenes estudiantes agronomía. Compañía 2816. A-1.o

DEPARTAMENTO DOS O TRES piezas amobladas, luz, baño, casa familia, con o sin pensión, arriéndase cerca Estación Alameda. Chacabuco 48-A. A-1

CENTRALISIMO, FAMILIA HONOrable arrienda pieza pensión, precios módicos. Sto. Domingo 1469. A-2

ESPLENDIDA PENSION EN CASA de familia, toda comodidad. Precios bajos. Agustinas 632. 2-A.

SAN DIEGO 79 UN PASO DEL CENtro, arriendo piezas con pensión. 4-A.

SE ARRIENDA UNA PIEZA, CON pensión, San Pablo 1238, entre Teatinos y Morandé. 1.o-A

PIEZA AMOBLADA, ESPLENDIDA comida, arriéndase matrimonio o caballeros honorables. Miraflores 130, altos. 1.o-A

DEPARTAMENTO, BUENA PENsión. Lira 176. A-1.o

DEPARTAMENTO, PIEZA BUENA pensión. Carmen 135. A-1.o

PIEZA BALCON CALLE, CON pensión, arriendo. A. Prat 583. A-3

RESPUESTAS A NUESTROS LECTORES

LAS PERSONAS CUYAS CONSULTAS NO APAREZCAN RESUELTAS EN EL DIARIO, SERAN ATENDIDAS PERSONALMENTE POR EL REDACTOR DE LA SECCION, LOS DIAS LUNES, MIERCOLES Y VIERNES, DE 5 A 6 1|2 DE LA TARDE.

PRIMER DIA DE LA SEMANA

Estudiante.—Santiago.— ¿Cuál es el primer día de la semana?

Es una pretensión absurda la de querer precisar con exactitud rigurosa cuál es el día primero de la semana. Como usted sabe la división del tiempo denominada día, tiene por base la rotación de nuestro planeta alrededor de su eje, y el primer día de la semana debe corresponder a aquel en que por primera vez la tierra verificó tal movimiento.

Ahora bien, ¿es posible determinar, no digo con precisión absoluta, pero al menos con una aproximación relativa, el momento, fecha o período en que la tierra desprendida del sol como afirma Laplace o creada por la mano de Dios, como sostienen los católicos, cumplió su primera rotación? No; es imposible, y más que imposible, absurdo.

La ciencia ha demostrado ya que media un espacio enorme de tiempo entre la aparición del hombre sobre la tierra y el instante en que creada ésta por la mano de Dios u otra fuerza cualquiera, surge al espacio para ser un átomo en la complicación maravillosa de la mecánica celeste. Y si no existía el hombre ni el concepto de semana, medida arbitraria de tiempo inventada con mucha posterioridad cuando se creó la tierra ¿cómo atreverse a sostener que fué en Domingo, Lunes u otro cualquiera?

En el hecho cada secta tiene, sin embargo un día inicial de la semana: para los mahometanos es el Viernes por haber en él entregado el Corán a Mahoma el Arcángel Gabriel; para los judíos es el Sábado, y para los cristianos es el Domingo, según afirma San Justino en una epístola dirigida a Tito Antonio el Piadoso "por ser el día en que Dios creó el mundo". (San Justino, Primera Apología a los Cristianos, N.o 67).

Se trata, como se comprende, de supersticiones piadosas y por lo que a los últimos se refiere dice Nicéforo Calixto, que fué el Emperador Constantino quien fijó de una manera definitiva la denominación de Domingo para el primer día de la semana, que después ha prevalecido. (Historia Eclesiástica, libro VII, cap. 46).

Noticias más precisas acerca de estas materias, encontrará en una respuesta a Porfiada, publicada en esta misma sección el 10 de Abril del año próximo pasado.

NEGRO ANIMAL

Suscritor. — Valdivia.—Sírvase indicarme cómo se prepara la sustancia decolorante conocida con el nombre de negro animal.

El negro animal no es sino el producto de la carbonización de la materia ósea. Los huesos destinados a la preparación de esta substancia deben escogerse con cuidado; no se deben tomar sino los más duros y compactos y emplearlos en lo posible en el estado fresco cuando son más ricos en substancias orgánicas. Antes de carbonizar los huesos se cuecen con agua para quitarles la grasa y luego se secan o bien se tratan con súlfuro de carbono. La grasa así obtenida (cinco a seis por ciento del peso de los huesos, constituye un producto secundario de la fabricación del negro que tiene cierto valor.

Se carbonizan los huesos rotos en fragmentos más o menos grandes ya sea recogiendo los productos volátiles, ya dejando que éstos se quemen. En el primer caso (método moderno) se introducen los huesos en retortas o cilindros de hierro colado, análogos a los que sirven para la fabricación del gas de alumbrado y se recogen en un recipiente enfriado por los productos que se desprenden durante la carbonización.

Si desea mayores detalles sobre esta materia o una exposición gráfica de las instalaciones y maquinarias que requiere la industria, consulte en la Biblioteca Nacional la Química Industrial de Wagner, tomo II, pág. 302.

ZENON.

ALAMEDA 978, FRENTE AHUMAda, elegante residencia para familias, caballeros, asoleados, confortables departamentos calle, 2.o, 3.er pisos, por meses, días. Parquet, varios baños. Buena comida y atención. Teléfono 3522. A-1.o

PIEZA BALCON CALLE, ESPLENdidamente amoblada, otras interiores, ofrece familia extranjera, con, sin pensión. Catedral 1642.

CON PENSION ARRIENDO PIEzas. García Reyes 80. A-1

SE DA PENSION DE MESA. BAScuñán 137. A-1.

OFREZCO PIEZA CON MUY BUEna pensión, precio módico. Manuel Rodríguez 758. A-2

CASA RESIDENCIAL, ESTADO 75, regio departamento amoblado salón, dormitorio, pieza baño, excelente comida, confort, teléfono. A-3

CASA SERIA ARRIENDO PIEZA con pensión matrimonio solo. Benavente 375.

DOY EN ARRIENDO ESPLENDIDOS departamentos, todo confort, comidas insuperables. Ahumada 143.

ARRIENDO SALON CON PENSION. Carmen 382. A-2

ESPLENDIDAS PIEZAS CON PENsión, calle, interior. Moneda 1324.

EN CASA DE FAMILIA SE DA pensión. Galvez 320. A-1.o

OFRECESE EN MERCED 352, DEpartamentos y piezas amobladas, con comida, a la calle e interior a matrimonios o personas sérias. A-2

EXCELENTE PENSION, LINDAS piezas con sin muebles. Admito familias, pasajeros por días. Santo Domingo 1220.

MATRIMONIO, LINDAS PIEZAS amobladas, con pensión $ 240 mensual. Maestranza 279. 2-A.

PENSION PIEZA AMOBLADA, precios módicos, familias. Gálvez 149.

A JOVENES, MATRIMONIOS Ofrezco piezas con pensión. Monjitas 842.

CASA EXTRANJERA DA PENSION con pieza, matrimonio honorable. Rosas 2282. A-3

ARRIENDO UNA PIEZA CON PENsión, a señora o caballero sólo, casa familia honorable. Maturana 611.

COMIDAS DE FAMILIAS, PENSION de mesa, baratísima. Santo Domingo 1150.

ARRIENDO PIEZAS BALCON, CAlle con pensión baratísima. Santo Domingo 1150.

HOTEL BOHEME, SAN ANTONIO 52, orece piezas para viajeros y pasajeros, almuerzo o comida 4 platos abundantes, té o café, media botella de vino, $ 2 cubierto. Pensión muensual, $ 100. S-1

PENSION. PIEZAS CON SIN MUEbles. San Diego 103. A-3

PENSION MADRILEÑA: PIEZAS con pensión, meses, días. Rosas 1022. A-2

EN CASA QUINTA ARRIENDASE una o dos piezas con buena pensión. Providencia 973.

EN CASA FAMILIA HONORABLE, arrienda pieza con espléndida pensión; caballeo o matrimonio serio. — San Miguel 41. A-4

PIEZA AMOBLADA BALCON CAlle, con o sin pensión arriendo. Delicias 3375.

PIEZA CON PENSION. BULNES 29.

ARRIENDASE PIEZAS A LA CAlle con pensión. San Francisco 190.

CON PENSION ARRIENDO PIEZA. Libertad 10. A-1.o

A CABALLERO HONORABLE O matrimonio solo, arriéndase linda pieza amoblada o no, con pensión espléndida casa familia. Vicuña Mackenna 603. A-1.o

FAMILIA DA PENSION PIEZA. $ 100. Libertad 170.

JUDICIALES

DECRETO.—A MERCEDES URZUA de Magalhaes, Balbina y Julia Urzúa Gana, Teresa Urzúa de Gana, Luisa Urzúa de Latham, Clarisa Urzúa de Troncoso y Anselmo Urzúa Gana, se les concedió la posesión efectiva de Balbina Gana de Urzúa, por auto de 12 del actual del 2.o Juzgado. 4-Agosto

QUIEBRA WEISMANN Y SVERDloff. — El 20 del presente, ante el señor juez del 5.o juzgado civil tuvo lugar el comparendo para tratar de las proposiciones de convenio presentadas por los fallidos, con asistencia de 29 acreedores que aceptaron las proposiciones de convenio y 6 que las rechazan. Se pone este acto en conocimiento de los acreedores inasistentes a dicho comparendo. — C. Covarrubias, Secretario. A-4

REMATE JUDICIAL.— EL 2 DE Agosto, a las 3 P. M., se rematará ante el 2.o Juzgado Civil, la propiedad, Avenida Recoleta N.o 2110. Es de un piso, de cal y ladrillo mide 36.50 de frente por 87.50 de fondo. Superficie total: 2373.50 metros cuadrados. Minimum: 16 mil 733 pesos 32 centavos. Bases y antecedentes en la secretaría del Primer Juzgado. Juicio Banco Proveedor, con Cortés y en el estudio de don Luis A. Castro. Morandé 291, oficina 18, 2.o piso. 2-A

CONCURSO GAC OVALLE HERmanos.—Por auto del señor Juez, del 3.er Juzgado, don Alejandro Fuenzalida, del 19 de Julio último, se nombró Síndico definitivo al señor Víctor Cohen E.—El Secretario

QUIEBRA GALASSO. — EN SOLIcitud del fallido, modificando en lo principal las proposiciones de convenio que tenía presentadas, ofreciendo pagar a sus acreedores el 51 o|o en tres años plazo, mediante seis cuotas semestrales iguales, quedando el negocio sujeto a la intervención de los acreedores y ofreciendo la fianza de un comerciante solvente y en el otrosí, solicitando que la citación a la junta se efectúe mediante cinco avisos en "La Nación", el Juzgado proveyó: Santiago, 5 de Julio de 1923.—A lo principal, por presentadas las proposiciones de convenio, se fija para que los acreedores deliberen sobre ellas, el 24 de Agosto próximo a la 1 1|2 P. M., y al otrosí, como se pide.— F. Rodríguez R.— C. Covarrubias. Ag-2

NOTIFICACION. — CONCURSO Gómez.—En escrito del Síndico pidiendo se fije nuevo día para la 1.a Junta, proveyóse: Santiago, Junio 22, 1923.—Como se pide y se señala el 10 del presente a las 3 P. M.—Humberto Trucco.—M. J. Lira, Secretario. 4-A

REMATE JUDICIAL. — EL 8 DE Agosto próximo, a las 3 P. M., se rematará en el primer juzgado civil de esta ciudad el sitio que don Néstor Agüero posee en la calle Santa Rosa N.o 1620-24, por el mínimum de $ 8,960, pagaderos al contado. Demás bases y antecedentes en la secretaría del primer juzgado. Juicio Fuenzalida con Agüero. Por resolución del juzgado se notifica del remate a los siguientes acreedores hipotecarios del señor Agüero, a saber: las casas de comercio Nagel y Compañía, Julio Berg, Allardice y Compañía, B. Timmermann y Compañía, E. W. Hardt, Emilio Schulze, Cadal Robles y Compañía, G. R. Fischer y Compañía, Máximo Konger, J. A. Jorquera y Compañía, Aguiar Bravo y Compañía, Somavía y Velarde, Ceardi Hermanos, Krafft y Fellmar y Compañía, Enrico dell'Acqua y Compañía, Pastor Massone y Jouve y Gorlier. — Santiago, 11 de Julio de 1923. — El Secretario. 1-A

AVISO. — DE CONFORMIDAD CON lo dispuesto por el artículo 44 de la Ley de Reclutas y Reemplazos, del Ejército y Armada, se pone en conocimiento de los ciudadanos Estéban Bedoya, Eduardo Montecinos, Miguel Duhart, Alberto Paiva Fuentes, Alfonso Leytón, Santiago Sanhueza y Sergio Pinto C., que apelaron de la sentencia de 30 de Setiembre de 1921, que los condenó a 31 días de prisión y a servir en el Ejército por un tiempo igual al tiempo para el cual han sido llamados, quedando inhabilitados para cargos y oficios públicos mientras no hagan su servicio y debiendo, además, pagar las costas de la causa, que a la apelación deducida por los seis primeros se proveyó "Concédese y elévense, como está ordenado". Y a la apelación deducida por el último: "Estando fuera de término, no ha lugar". — Santiago, Julio 28 de 1921." 2-A

QUIEBRA WEISMAN Y SVERdloff.—En el escrito de varios acreedores adhiriéndose a la aceptación de las proposiciones de convenio, se proveyó: "Santiago 28 de Julio de 1923. A todo como se pide, previas las citaciones legales en el primer otrosí.—Rodríguez. — Covarrubias". En la presentación de don Alejandro Guttmann, aceptando afianzar el cincuenta por ciento de los créditos y haciéndose cargo del activo y pasivo, se proveyó "Santiago, 28 de Julio de 1923.—A todo como se pide, con citación.—Rodríguez.— Covarrubias". —El secretario. 1-A.

NOTIFICACION. — EXPEDIENTE N.o 81027.—Doña Luisa Figueroa v. de Vergara, sin profesión, y don Fermín y don Alberto Vergara Figueroa, agricultores, todos domiciliados en Huérfanos 1835, han solicitado ante el juez del Primer Juzgado Civil la notificación de doña Clara Contreras, sin profesión, para que, de acuerdo con los artículos 932 (931) del Código de Procedimiento Civil, 2428 inciso 1.o y 2429 del Código Civil, dentro del plazo de diez días les pague la suma de $ 2,023.20 e intereses del 12 o|o anual desde el 27 de Octubre de 1909, o sea el precio de compra del sitio 10 manzana E. de la Población El Carmelo, con deducción de los abonos que comprobare, o abandone ante el Juzgado la propiedad, con costas. En el otrosí, confieren poder al abogado don Julio Vicuña Luco, Moneda 1118. El Juzgado proveyó con fecha 29 de Diciembre último: "En lo principal, como se pide; en el otrosí, téngase presente". Posteriormente, y previa vista al Promotor Fiscal, se ha ordenado notificar por avisos a la demandada, debiendo publicarse por tres avisos en "El Mercurio" y "La Nación" y uno en el "Diario Oficial". Lo que notifico a doña Clara Contreras.—Santiago, Julio 31 de 1923.—M. J. Lira, Secretario. A-2

REMATE. — ANTE LOS ARBITROS señores Agustín Correa Bravo y Guillermo Correa Fuenzalida y en el estudio del primero, Bandera 537, se rematarán el 6 del presente Agosto, a las 3 P. M., las propiedades calle de Chiloé N.o 1971 y Doce de Febrero N.o 57, de la sucesión de don Leonardo Valenzuela Montero. Mínimo para cada una, los dos tercios de tasación, o sean, cuarenta mil pesos ($ 40,000). El precio se pagará con la mitad de contado y el saldo a seis meses plazo, con intereses de 8 o|o anual. Los predios no tienen gravámenes. A-5

HABILITACION DE EDAD — POR decreto del señor juez letrado del 5.o juzgado civil, de esta ciudad, de fecha 5 de Julio del presente, cítase a los parientes del señor Oscar Bustos Palacios y al Defensor de Menores, a un comparendo que tendrá lugar el 17 de Agosto del presente año a la 1.30 P. M., con el fin de deliberar sobre la habilitación de edad solicitada. — El Secretario. 2A

LIBROS Y ESTAMPILLAS

LIBROS COMPRO. SAN DIEGO 105. A-17

NOVELAS USADAS VENDO BArato. Bellavista 345. A-3

OCUPACIONES (NECESITAN)

NIÑA OFRECESE PARA CUIDAR señorita enferma, puede salir al campo. Diríjanse Damas Liga Chilena, calle Santo Domingo. 1-G.

SE OFRECE NIÑA PARA CANTInas, casas particulares Campo de Marte 315. 21-J

SE OFRECE NIÑA PARA COSTUra, casas particulares. Campo de Marte 215. 140-A

JOVEN RECOMENDADO, CONOCImientos inglés, francés, dactilografía y cálculos, ofrécese para oficina o casa mayorista. A. M., Cochrane 439. A-1.o

JOVEN HONORABLE POCA PRACtica botica, ofrece sus servicios, en Santiago o provincia. V. K. S. San Alfonso 506.

OFRECESE MAYORDOMO JOVEN, para panadería, competente en todo el trabajo. Dirigirse: M. T. Chiloé 1165. A-3

JOVEN ESPAÑOL CASADO, OFREcese bodeguero, portero, cuidador quinta o cualquier trabajo decente. Gay 1748. Pieza 19 — F. C. A-3

OFRECESE PRIMERIZA CON guagua. Chiloé 1704, casa 12.

TECNICO, CURTIDOR, COLORISTA bastantes años práct. i ofrécese para fuera de Santiago. — P. V. — Santa Rosa 1221. A-3

OCUPACIONES (OFRECEN)

CAJISTAS DE OBRA NECESITO, 'Imprenta Chile". Morandé 767.

CAJISTAS DE OBRA Y REMIENdos, necesita la Imprenta de "Artes y Letras", Villavicencio 315, esquina de Estados Unidos. A-2

SE NECESITA UN PICADOR DE leña con herramientas, competente. Calle Santiago N.o 1415. A-1.o

TONELEROS COMPETENTES PAra hacer barriles, necesitamos. Fábrica de Cerveza de Providencia. Carro 27. 3-A

MECANICO, SE NECESITA UNO para Fábrica en Quillota, que tenga experiencia, con maquinaria, y capaz de mantener la planta en plena producción. Buen jornal, y premio sobre producción. Que tenga buenas recomendaciones de experiencia y conducta. Contestar a Casilla 673. A-2

JOVEN ACTIVO PARA VENDEDOR con fianza, sueldo comisión, ofertas: . Silva, Casilla 623. 1-A

SACADOR DE PUNTERAS, SE NEcesita, con recomendaciones. Independencia 335. 3-A

TONELEROS COMPETENTES PAra hacer barriles, necesitamos. Fábrica de Cerveza de Providencia.

TONELEROS COMPETENTES PAra hacer barriles, necesitamos. Fábrica de Cerveza de Providencia. Carro 27. A-3

PORTERO, AVENIDA La Paz 215. A-1.o

VULCANIZADOR NECESITO. Merced 14 A-1

JARDINERO HORTELANO NECEsitase. Presentarse con informes. Huérfanos 1310, de 2 a 4. E. D. C.

EMPLEADOS DOS PARA MOStrador, géneros, necesito. Rosas 919. 2-A

OFICIALES GASFITERS, NECESIto. Delicias 654. 1.o-A

CABALLERIZO COMPETENTE, que no sea muy joven, necesito. Diez de Julio 1450. A-1.o

ZAPATERO BLACK DE SEÑORA, taco palo, necesito. San Diego 658.

BUEN CHAUFFEUR PARA HUDson y Buick necesítase. San Diego 1440. 1-A

PLANTILLEROS NECESITO. LIbertador 20. A-1

ZAPATERO PARA BLACK Y COMpostureros necesito. San Pablo 3352.

SE NECESITA UN OFICIAL PAStelero. Andes 3399. 1-A.

TIRADOR DE CORTES Y APARAdoras competentes, se necesitan. Rosas 3223. 1-A.

SE NECESITAN REMATADORES Y un lijador de tacos. Fábrica de Calzado, Ricardo Santa Cruz 753.

JOVEN DE 15 A 20 AÑOS, PRACTIco abarrotes. San Isidro 1893.

NECESITO BUEN ALBAÑIL. SAN Diego 1440. A-1.o

MECANICO ELECTRICISTA PARA fuera de Santiago, ofrécese. Nataniel N.o 2031. A-1.o

NECESITO CARPINTEROS COMpetentes en instalaciones de tienda. Ricardo Santa Cruz 743. A-1.o

BARNIZADORES NECESITO Agustinas 1065. América Cable.

CARPINTERO CONOCIDO, NECEsito. Román Serani, Andrés Bello 466.

AYUDANTE DE CORTADOR, NEcesito urgente. Santa Elena 1242 Carnicería La Flor. A-3

SE NECESITAN PREPARADORES ropa elegante. Gálvez 538. A-3

OPERARIO SASTRE, NECESITA Regimiento Maturana.

JARDINERO PARA SAN BERNARdo, Covadonga 139, necesito. Tratar en Santiago, Brasil 657. A-3

EMPLEADO COMPETENTE EN abarrotes, inútil presentarse sin tener buenas recomendaciones de honorabilidad y competencia. A. Bello 749 (Vega Central). A-3

OFICIAL CARPINTERO PARA HAcer cajones se necesita. Dávila 763. A-3

PELUQUERO PARA RANCAGUA, muy competente, necesito, buen sueldo. Dirigirse: Independencia 788. Guillermo Hoss. A-3

EMPLEADOS PARA AGENCIA SE necesitan. Preferible vascos. Dirigirse a Casilla 51, Rancagua.

JOVENCITO ALGO ENTENDIDO en abarrotes, necesito. Av. Club Hípico 914. A-2

EMPLEADOS PARA LA VENTA de bencina necesitamos; exigimos fianza efectiva de $ 400 y recomendaciones. Rosas 2090. Casa 11, de 11 a 12 A. M.

OBRERO PARA CARNICERIA NEcesita. Cam. Henríquez esq. Porvenir.

VENDEDOR VIAJERO, LARGA práctica, cualquier ramo. Conocedor Valparaíso a Puerto Montt. P. E. Casilla 4586. Santiago. A-3

PELUQUERO NECESITO. CASTRO 585.

JOVEN NECESITASE PARA REpartir novelas. Madrid 666.

CARPINTEROS MUEBLISTAS NEcesito. Castro 25. A-3

VENDEDOR CONOCEDOR EN FErretería, necesitase, Casa Castagneto. A-1.o

MAESTRO CAFETERO CON INFORmes necesito, trabajo conveniente.— Avenida del Salvador N.o 829, Providencia.

BARNIZADORES SEPAN TERMInar necesito. Estado 142.

CARRETELERO NECESITO, BODEga Teno. Galvez 161. A-1.o

PELUQUERO NECESITO, BUEN trabajo. Manuel Rodríguez 815. A-1.o

NECESITAMOS CORREDOR DE fleto, rematador y asentador de pesas. San Diego 1310. A-1 o

EMPLEADO PRACTICO PARA CAsa de menajes y lozas se necesita. San Diego 422.

SE NECESITAN PULIDORES. — Lord Cochrane 1071.

NECESITO PELUQUERO. FRANklin 1165.

BARNIZADORES QUE SEPAN bien 1|2 barniz necesito. San Antonio 356.

REPARTIDOR PARA BODEGA Y almacén necesito. Santa Rosa 2109.

ZAPATEROS CORTADORES Y preparadores necesitamos. Nueva Valdés 927.

ESCRIBIENTES CON INFORMES necesita. Agustinas 1258.

PELUQUERO COMPETENTE NEcesito. Independencia 1101. A-2

TOSTADURIA CAFE NECESITA buen vendedor con clientela. Comisión 10o|o. Brasil 365.

REPARTIDOR PARA CARNICERIA necesito. Delicias 1529.

PELUQUERO NECESITO, PARA Sábado y Domingo. San Diego 765 A-3

NECESITO PELUQUERO CON HErramientas, buenas garantías. Eleuterio Ramírez 741.

BARNIZADOR COMPETENTE IMItaciones, necesito. Sotomayor 45. A-1.o

NECESITO EMPAJADOR DE chuicos, que sepa forrar. Blanco Encalada 2565. A-1.o

NECESITO ENLUCIDOR, EMPApelador y colocador de vidrios. Bulnes 88. A-2

CARPINTERO CARROCERO COMpetente, necesito. Avenida España 47. A-3

AGENTES ACTIVOS, INTELIGENtes, que quieran ganar cincuenta y más pesos diariamente, necesitanse. Delicias 2816. A-1

NECESITO TORNEROS MADERAS. Tornería Americana. Conferencia 141. 2-A

PELUQUERO NECESITO. ESPEranza 38.

NECESITO BUEN TAQUERO PAra máquina encumbradora. 2-A

ARREGLADOR DE CHAROL SE necesita urgente: Fábrica de Calzado. Andrés Bello 945. 1.o-A

NECESITO PELUQUERO COMPEtente, con herramientas, $ 40 semanal aseguro. San Pablo 2628. 1.o-A

NECESITO AYUDANTE CORTAdor carnicero. Mapocho 2845. 1.o-A

NECESITO UN PINTOR. GARCIA Reyes 42.

NECESITO NIÑO APRENDIZ GASfiter. Maipú N.o 1147. A-2

SE NECESITA UN NIÑO DE 15 O 18 años. Restaurant Tokio. San Antonio 81. A-1.o

MOZO COMPETENTE PARA ALmacén abarrotes necesito. Ahumada 16. A-1

MOZO DE 15 A 17 AÑOS NECESIto Vergara 788. (Farmacia). A-1

NIÑO DE 12 A 14 AÑOS, NECESITO para reparto frutas, con recomendaciones de honradez. Almirante Barrozo 378 A-1

MOZO, HAYA SERVIDO RESTAUrant, necesito. San Antonio 359. A-2

COPERO CON BUENOS INFORmes, necesito. Agustinas 1126.

NIÑO 14 AÑOS SE NECESITA PAra aseo oficina y mandados. Presentarse con recomendaciones en Santo Domingo 1077.

SE NECESITA UN NIÑO HASTA 12 años, para ayudar quehaceres, en A. Prat 38. Federación de Box.

MOZO QUE SEPA GOBERNAR CArretela, con carnet y recomendaciones necesito. Pinto 1991 A-2

MOZO JOVEN PARA ALMACEN necesitase. Delicias 2.

NIÑO PARA MANDADOS OFICINA con recomendación se necesita. Rosas 1314.

CINCO MOZOS Y TRES COPEROS necesito, trabajo conveniente. Avenida del Salvador N.o 829, Providencia.

NIÑOS MENSAJEROS RECOMENdados, necesitamos. Fratelli Castagneto. A-1.o

MOZO DE COMEDOR, SIN VICIOS recomendado, puertas adentro necesito Rosas 1178. A-2

DOS AYUDANTES MESONEROS, necesito, trabajo conveniente. Avenida del Salvador N.o 829, Providencia. A-1.o

NECESITO UN NIÑO DE 12 A 15 años para mandados. — Juan Vicuña 1437.

NIÑO PICADOR LEÑA Y MANDAdos necesito. Bilbao 274. 2-A

NECESITO APARADORAS. SAN Diego 1440. A-1.o

NECESITO NIÑO 15 AÑOS, RECOmendado mozo almacén. San Pablo 2105. 1.o-A

MATRIMONIO SOLO NECESITA niña de 12 a 15 años. Sotomayor 1044. 1-A.

¡SERVIDUMBRES! COCINERAS, De mano, piezas, niñeras, encontrará inmediatamente en "La Veloz", oficina García Reyes 28. A-5

MATRIMONIO SIN NIÑOS, Arriendo pieza con o sin pensión a caballero o matrimonio. Tarapacá 850. Muy central. A-1.o

SEÑORITA BUENA PRESENCIA para cigarrería, necesito, inútil presentarse sin fianza. Delicias 897. 1.o-A

LAVANDERA SE NECESITA, Mercedes 805. A-2

NECESITO OCHO CAMISERAS. Lavandería El Buen Tono, Moneda 1492. 1-A.

MOZO PARA EL ASEO Y MANDAdos, necesito. Delicias 2894, Hotel. A-1.o

[illegible] ciones, necesito. Catedral 2319. A-1.o

NECESITO BUENAS CHALEQUEras, con muestra. Catedral 1278.

SEÑORITAS, NECESITA MORANde 456.

NECESITO CANTANTE, INDEpendencia N.o 455. A-3

MODISTA: NECESITA COSTUREras muy prolijas. Bilbao 14.

SEÑORAS, SEÑORITAS, OBRERAS, caballeros, jóvenes, obreros, necesita "Universidad Libre Rodolfo Venegas Salas". Plazuela Santo Domingo. Unica exigencia: cumplir nuestros Reglamentos. Presentarse pronto.

NECESITA APRENDIZAS MODA Maipú 120. A-5

VENDEDORA, CAJERA, BUENA letra, competente, necesitase. V. Mackenna 1030. A-2

OPERARIA, DESPOLILLADORA hojas tabaco, necesito. San Francisco 122. A-1.o

NECESITO COSTURERA SASTRE. Cóndor 1082. 2-A.

PREPARADORAS COMPETENTES en sombreros, se necesita. Dirigirse: Rosas 1051. A-2

BORDADORA MAQUINA CADENEta, y dibujante necesito. Rosas 1079.

SEÑORITA APRENDIZ VENDEDOra necesito. Sueldo: $ 50 y comisión. Presentarse por la tarde. San Isidro 261. A-2

SE NECESITA BUENAS PREPARAdoras sombreros señoras. Pasaje Balmaceda 4.

LAVANDERIA FRANCESA, RECOleta 348, buenas posticeras necesita. A-2

PLANCHADORAS COMPETENTES tintorería necesitanse. Buen sueldo: Camilo Henríquez 644. Tintorería "La Sorpresa". A-3

PULIDORA COMPETENTE SE NEcesita. Avenida Brasil 11. Fábrica de joyas.

NECESITO VESTONERAS, PANTAloneras sastres. San Diego 172. A-2

CAJERA, BUENA RECOMENDAción necesitase, de 9 a 10 y 3 a 4. Pasaje Matte 23. A-2

COSTURERA ADENTRO, NECESIto ropa. Hotel. Delicias 3894. A-1.o

COSTURERAS, NECESITA LA FAbrica de gorras; buen jornal. Delicias 2517. A-2

SE NECESITA COUPLETISTA. Maipú 13. A-1.o

SEÑORITA COMPETENTE PARA mostrador de pastelería necesita Delicias 2884. A-2

NECESITO BUENA LAVANDERA Y aplanchadoras. Bulnes 7 A. A-2

LAVANDERIA: APLANCHADORA; buena cocinera necesito. Delicias 2921. 1.o-A

NIÑA, 12 AÑOS, NECESITO, AYUdar quehaceres de casa. Sueldo, $ 20. Moneda 2491. A-3

SE NECESITA UNA EMPLEADA en calle Compañía 1243. 1.o Ag.

SE NECESITA EMPLEADA QUE sepa cocina. Echeverría 998. A-1o

NECESITASE EMPLEADAS DE comedor, para el 1.o Agosto. Puente 572. A-1.o

EMPLEADA PARA COCINA Y comedor,: cuatro personas. Suedo $ 50. Chacabuco 433. 1-A

NIÑERA, HAYA CUIDADO GUAgua, sepa su oficio, recomendada, buen sueldo, necesitase. Dieciocho 18. 2-A

SEÑORA PARA CUIDADO DE LA casa se necesita, prefiero española, pago buen sueldo. San Diego 1412. 2-A

SIRVIENTA DE MANO CON INformes. Sueldo $ 50. República 330. 1-A

NIÑA PARA EL SERVICIO NECEsita matrimonio sólo. San Ignacio 1105. 1-A

EMPLEADA JOVEN, ASEADA, PAra las piezas necesito. Sueldo: $ 50. Andrés Bello 649. 2-A

EMPLEADA PARA LAS PIEZAS Y recomendada necesitase. República 302. 1-A

NIÑERA NECESITO BUENAS REcomendaciones. Tratar: 2 a 5, Ejército 282. A-3

EMPLEADA PARA LA MANO NEcesito, con buenas recomendaciones. Alonso Ovalle 1348. A-1

EMPLEADA PARA LAS PIEZAS necesito. San Diego 79. 1-A.

BUENA SIRVIENTE MANO, AGIL, honrada, $ 50. Claras 720. 1.o-Agosto

BUENA SIRVIENTA PIEZAS, cuatro personas. $ 45. Claras 720. 1.o-Agosto

NIÑERA CON RECOMENDACIOnes, necesito, $ 50. Catedral 2219. A-1.o

SIRVIENTA DE MANO EN CASA extranjera de tres personas, necesitase. San Isidro 615.

EMPLEADA PARA POCO TRABAjo, sueldo cuarenta pesos. Avenida Salvador 1898. A-3

EMPLEADA DE LA MANO, QUE sepa coser, necesito. San Isidro 134.

SIRVIENTE DE MANO PARA DOS personas, recomendada, necesitase. Cumming 341. A-2

NIÑA PARA LAVAR FRASCOS SE necesita, en Alameda 1344.

SE NECESITA UNA NIÑA PARA las piezas con recomendaciones, y una niña para la mano, en la cocina. Castro 52. A-2

NIÑERA NECESITO. CARMEN 423. A-2

NECESITO UNA EMPLEADA. Arturo Prat 431. A-1.o

NIÑA AYUDAR CASA. TRATAR Teatinos 76. A-2

NECESITO EMPLEADA. MAIPU N.o 521. A-3

NIÑA PARA LAVAR FRASCOS NEcesito. Delicias 1344.

EMPLEADA RECOMENDADA, TOdo servicio, matrimonio extranjero, buen sueldo. Santo Domingo 2856. A-1.o

NIÑA DE 12 A 13 AÑOS, PARA ayudar a los quehaceres, necesito Ahumada 135. A-2

EMPLEADA PARA LA MANO NEcesito, sueldo $ 40. Moneda 2184 A-2

NIÑA NECESITO, POCO SERVICIO sueldo: $ 40. San Isidro 261. A-2

MATRIMONIO EXTRANJERO NEcesita niña para todo servicio, urgente. Esmeralda 885. 2-A.

NECESITO SIRVIENTA PARA LA mano de regular edad. Ñuble 1156. A-2

EMPLEADA DE EDAD PARA PIEzas necesito. Av. Pedro Valdivia 231.

EMPLEADA PARA EL COMEDOR, con recomendaciones ,necesito. Dieciocho 690. A-3

NECESITO EMPLEADA JOVEN Para quehaceres de casa. San Diego 2050. Crucero Schiavetti 18. A-2

SE NECESITA UNA SEÑORA DE respeto para quehaceres de casa. Maipú 21. A-1.o

EMPLEADA JOVEN, POCO SERVIcio, necesito. Esperanza 50, casa 10. A-1.o

EMPLEADA CON RECOMENDACIOnes, necesita García Reyes 131. A-5

NECESITO NIÑA PARA CANTINA, Echaurren 702. A-1.o

NECESITO COCINERA Y NIÑA para las mesas. Matucana 776. 2-A

NECESITO COCINERA, CALLE Maipú 9. 2-A

NIÑA PARA LA COCINA Y OTRA para cuidar niño necesita urjente, Extranjero. Condell 45 A. A-1.o

EMPLEADA JOVEN SEPA COCINA necesita casa extranjera. San Diego 57.

PARA LAS CONDES SE NECESITA una cocinera joven y sirviente para la mano. Sueldos, $ 80. Tratar, en la tienda La Salvación del Pueblo, Delicias 5. Plaza Italia.

BUENA COCINERA, CON MUY buenas recomendaciones necesitamos. Santa Isabel 341. Buen sueldo.

NECESITO AYUDANTE COCINA puerta adentro. Ahumada 143.

NECESITO COCINERA. AV. MATta 317. A-3

NECESITO COCINERA RECOMENdada. Gay 2502.

NECESITO COCINERA, PENSION El Recreo. Brasil 899. A-3

PETIT RESTAURANT, SAN PAblo 115, necesita maestra cocina. A-2

EMPLEADA PARA LA COCINA, aunque sea con niño, necesito. Arturo Edwards 1119. A-2

SE NECESITA UNA BUENA COcinera: Bar Mallorca. Eyzaguirre 1049. A-3

NECESITO BUENA COCINERA, muy aseada. Huérfanos 1681. A-2

COCINERAS, COMEDOR, NIÑEras, necesita. San Diego 206.

NECESITO VARIAS COCINERAS, niñeras, comedor. Morandé 838.

NECESITASE BUENA COCINERA; buen sueldo. San Diego 1440. 1-A.

MATRIMONIO SOLO NECESITA cocinera; sueldo, $ 40. Tocornal 343. 1.o-A

NECESITO COCINERA. COMPAñía 2519. A-1

MATRIMONIO COCINERA Y choffeur, con muy buenas recomendaciones. Tratar de 12 a 4: Santo Domingo 736. A-2

AYUDANTA COCINERA, RESTAUrant, necesito. San Antonio 359, altos. A-1

SE NECESITA COCINERA CON buenas recomendaciones. Matucana 615. 3-A

NIÑA ENTIENDA COCINA. BUEN sueldo. Bueras 164. 1-A

COCINERA FORMAL NECESITO, poca familia, buen sueldo. Blanco Encalada 2129. A-1

COCINERA, NECESITO. ROSARIO 908. 1-A

COCINERA CON BUENOS INFORmes, se necesita en Mosqueto 564. A-1

COCINERA Y SIRVIENTE MANO, necesitase. Serrano 258. A-4

COCINERA NECESITO AVILA 1383, entre Unión y Chorrillos. 2-A

COCINERA RECOMENDADA NECEsitase. Santo Domingo 2156. 3-A.

COCINERA NECESITO, FRENTE Estación Mapocho 1194. 1.o-A

COCINERA Y SIRVIENTE DE MAno, necesitase. Carreras 341. A-3

COCINERA QUE ARREGLE COmedor para poca familia. Sueldo $ 50, necesitase. Huérfanos 2471. A-2

COCINERA NECESITO, DE REGUlar edad, para poca familia. Serrano 248.

COCINERA. SI SABE SU TRABAJO admito con niños. Informes Cumming 656. A-1.o

COCINERA Y COMEDOR NECESIto Almirante Barroso. 59. A-1.o

COCINERA NECESITASE. TARApacá 816. 2-A.

COCINERAS DE MANO, NIÑERAS muchacho para mozo, necesito, buenos sueldos. Bandera 339. A1.o

COCINERA SE NECESITA, ALONso Ovalle 1222. A-2

COCINERA AYUDANTE, NIÑITA grande ayudar pequeños quehaceres necesito, Mercado Central, entrando por la puerta calle 21 de Mayo al pasadizo, comedores mano izquierda.

COCINERA MUY COMPETENTE, con recomendación, neecsito, puertas adentro. Tiene ayudanta. Sueldo 120 pesos. Santa Lucía 124. A-2

COCINERA FORMAL, CON RECOmendaciones que haya servido en casa extranjera se necesita en casa francesa, poca familia. Buen sueldo. Delicias 2959. A-3

COCINERA, NECESITA CASA EXtranjera. Delicias 2636. A-1.o

COCINERA PUERTAS AFUERA, se necesita. San Alfonso 175. A-3

MAQUINARIAS

CAJAS REGISTRADORAS DE Ocasión. Variados modelos. Garantía perfecto funcionamiento. Facilidades pago. Composturas. Bandera 109. A-10

MAQUINA UNDERWOOD OCAción. Huérfanos 1049. 2-A

SE VENDE UN RODON, EN $ 200, de 50x80. Gálvez 642. 6-A

MAQUINA ROYAL, OCASION. Huérfanos 1049. A-2

MAQUINA UNDERWOOD $ 350. — Ocasión: Huérfanos 1049. 2-A

MAQUINA ROYAL, $ 400. — Ocasión. Huérfanos 1049. 2-A

MAQUINA BRUNSWIGA, OCASION Huérfanos 1049. 2-A

MAQUINA OLIVER, $ 200. —Huérfanos 1049. 2-A

MAQUINA SMITH, $ 300. — HUERfanos 1049. 2-A

CAJA REGISTRADORA OCASION. Huérfanos 1049. 2-A

MAQUINAS ESCRIBIR COMPOSturas. Huérfanos 1045. 2-A

CAJA REGISTRADORA ELECTRIca, ocasión, Huérfanos 1049. 2-A

ANTES DE COMPRAR MAQUINA consulte Huérfanos 1049. 2-A

MAQUINAS ESCRIBIR OCASION: garantizadas, buenas, Huérfanos 1049. 2-A

MAQUINA YOST $ 400. NUEVA. Huérfanos 1049. 2-A

COMPOSTURAS DE TODA CLASE de máquinas para coser. Se barnizan y reparan muebles y pedales. Bandera 766. A-1

RECIBIMOS TIJERAS ESPECIAles para bordar. Bandera 766. A-1

LO QUE NECESITE PARA SU MAquina, diríjase a Bandera 766. A-1

ADELICIAS 2215, DIRIJASE Cuando necesite vender, comprar máquinas ocasión. A-27

COMPRO USADOS, MORTERO ACEro; aparato destilador mercurio y hornato fundición. Bandera 84, of. 1. A-1.o

COMPOSTURA DE TODA CLASE de máquinas de coser, tejer, anafes a parafina. San Diego 85. A-29

ACCESORIOS, AGUJAS, REPUEStos, máquinas coser, tejer, anafes "Primmis", etc. San Diego 85. A-29

MAQUINA YOST VENDO, $ 250, Irarrázaval esquina Pedro Valdivia. Agencia. 2-A

MAQUINARIAS FABRICAS AGUAS Gaseosas compro. Detalle y precio, Alejandro La Guarda, casilla 3135. 1.o-A

VARIAS MAQUINAS FOTOGRAFIcas, buenas marcas, poco uso véndese ocasión. Estado 252. A-1

MAQUINA DE PIE LA "BLANCA", Catre para matrimonio, con cama, pura lana, se vende. Eyzaguirre 1068. A-2

MAQUINA ESCRIBIR OLIVER VENdo $ 300. Casilla 6548. A-3

SE VENDE UNA MAQUINA PARA hacer escobas. Maruri 747. A-3

VENDO 20 TAMBORES ACERO 200 litros, 5 más 400 litros, 2 estanques fierro galvanizado 450 litros, columna cal, 1 serpentín Manesman sin costura. Avenida Matta 375. 3-A.

ESTERAS DE TODAS DIMENSIOnes, hechas y sobre medida, $ 2 el metro cuadrado. Petates, $ 5 el metro cuadrado. Totora para amarrar, por mayor y menor. Fábrica Lord Cochrane 565. S-1

MAQUINARIAS PIE SINGER, BObina vendo varias. Nataniel 1179. A-2

VENDO MAQUINA REGISTRADOra "National", instalación de cigarrería y lustrín, todo de lujo, o se arrienda el local con todo. Delicias 2923. A-1.o

VENDO MAQUINA DE OCASION Blake, Universal, escobillones, balancín, descarnar suela, Planet, hacer heridos; cilindro rebajar contrafuertes y un motor de 2 1|2 HP. Ver: Andrés Bello 945. 2-A

VENDO MOTOR ELECTRICO, NUEvo, instalado 6 1|2 HP. Ver y tratar: Maipú 1204. 1.o-A

MATERIALES DE CONSTRUCCION

$ 7.60 PLANCHA FIERRO, ACANAlado, negro para techo. Bandera 827. A-4

COMPRO VEINTE METROS GALEría completa, lista colocarla. San Isidro 534. 2-A

COMPRO DE OCASION PUERTA para bóveda de 3 ó 4" pulgadas, de 0.80x1.80 m. Casilla 3081. A-1

FIERRO ACANALADO NEGRO 7.50 plancha vendo. San Diego 978. A-2..

FIERRO GALVANIZADO NUEVO a $ 15. plancha de 7". San Alfonso 470. A-2

VENDO VARIAS PUERTAS EN Buen estado, de varias dimensiones. Herrera 1201. A-2

VENDO UNAS MEJORAS, BUENA posesión, para almacén, bodegas o carnicería. Arica esquina Jotabeche. A-1.o

VENDO PLANCHAS ZINC BLANCO acanalado, $ 2 pié; negro, $ 0.70 pié. Patricio Lynch 886. 2-A

MEDICINA

EXAMEN DE LA VISTA GRATIS en el Almacén Optico, Ahumada 364, atendido por el especialista titulado Kotter. Gran surtido de toda clase de anteojos y lentes a precios bajísimos. 1-N.

MASAJE MEDICO - ELECTRICO. Francisco Lenti, estudios en Italia. Especialidad enfermedades articulares, parálisis, reumatismo, neuralgias, úlceras, tumores cancerosos y del vientre. Consultas: de 2 a 5. Arauco 827. Agosto 16

$ 0.30 OBLEAS ALHAMBRA, SANAN rápidamente grippe, reumatismo y neuralgias. 14-A.

¡GONORREA, SIFILIS, PROSTATItis crónica! Curación garantida, procedimientos modernos. Cirugía, medicina general. Inyecciones Polidénicas del doctor H. Castro. Mapocho 2776. 3-A.

¡TOS, TOS, TOS! RESFRIADOS, Catarros, bronquitis. Píldoras Phamel. Caja: $ 2.40. Botica Belga: San Diego esquina Eyzaguirre. 6-A

CERTIFICO QUE SUFRI 12 AÑOS de reumatismo. Cada invierno estuve postrado hasta tullirme. Me recomendaron la pomada "Higromus", del doctor Gloger, con que empecé mejorarme ya con las primeras fricciones. Al terminarse el remedio, también se terminaron los dolores, y todos en mi casa y los vecinos se admiran de la eficacia de este santo remedio. Quilacahuin, 23 Julio 1923.—Ernesto Ojeda C. "Higromus" vende Botica Greve, Ahumada 246. Ag.-7

JUVENTUD: NO MAS BLENORRAgias, fuera contagios, salud y limpieza, Glóbulos Kadde, 4.40 frasco. Botica Belga, San Diego esquina Eyzaguirre. 11-A.

GONORREAS NUEVAS, ANTIGUAS, impotencias, sífilis, afecciones prostáticas, en ambos sexos. Leucorreas, curación radical garantizada en pocos días. Sistema nuevo propio, estudios especiales en Clínicas extranjeras. Atiendo enfermos provincias por correspondencia. Toda consulta gratis. Facilidades de pago. Diariamente 9 a 7; nocturna 8 a 10. Festivos de 9 a 12. San Antonio 41. Clínica y Laboratorio Médico Dr. J. Lefevre. A-29

TE ARAUCANA! CURA, ESTOMAgo, Hígado, Riñones. Yerbería Chilena. Diez Julio 1271. 1.o-A

CANOSOS! NO BOTEN PLATA EN comprar tinturas desconocidas. Compren únicamente la tintura Vegetal Herz, que se vende en Root 563, entre Carmen y San Isidro, que tienen la garantía de probarla antes de comprar. Frasco $ 5.

¡GONORREA!, ¡BLENORRAGIA! Afecciones prostáticas, supuraciones, aunque crónicas, sanan radicalmente con remedio Gonorrolina. San Pablo 2839. Farmacia "Cruz Blanca". 1.o-A

MUEBLES

COMPRAMOS MENAJE CASA, Atendemos a domicilio. "La Magallanes". Avenida Matta 1001. Teléfono inglés 147. Matadero. 20-A

AMOBLADOS PINOS, REALIZA Y hace por catálogo. Fábrica Nataniel 464. 2-A

AMOBLADO PARA SALITA, ESTIlo inglés, véndese. B. Aires 270. 3-A.

COMPRAMOS MUEBLES, MENAjes casa, pianos, vitrolas, joyas y plaqués. San Diego 460. El Aguila. Ag-12

PIANO ALEMAN, FLAMANTE, clavijero de bronce, vendo. San Diego 128. A-2

PIANO: SE REALIZA UN PIANO alemán, construcción de bronce. Doce Febrero 58. 1-A.

RICOS MUEBLES ANTIGUOS, PAra comedor, se venden en Maestranza 236. A-2

POR AUSENTARME, VENDO, Amoblado salón, comedor, espejo, lámpara cristal, alfombra, servicio porcelana. 1886. Huérfanos, 1-3 1-A

MUEBLES GRANDES, LIQUIDAciones por balance: dormitorios, desde $ 550; salones, salita, comedores escritorios y toda clase muebles con facilidades de pago. Especialidad estilo colonial. "Fábrica Nacional de Muebles". Serrano 398, esquina Cóndor. Teléfono 95. Matadero. 4-A

VENDO AMOBLADO COMEDOR SIlla respaldo alto. Delicias 2390. A-1

VENDO ESPEPO GRANDE. CAUpolicán N.o 2920, barrio San Alfonso. A-1

OCASION REALIZANSE CATRES y cocinas económicas. San Diego 1735. A-1.o

VENDEMOS CATRES, SOMMIERS, a $ 16 y 25. Catres sólidos. $ 38-43-58-90 y catre de bronce importado, $ 255. Peinadores con espejos, a 46 pesos; aparadores con espejo, $ 58; cómodas, $ 45; roperos con luna fina, $ 210; paragüeros finos, $ 70, cortinas de yuto, $ 35 par. La Chilena. Castro 523 A-8

PIANO ALEMAN CLAVIJERO, bronce, vendo, Tarapacá 696. A-1.o

AMOBLADO COMEDOR, ROBLE americano y otro, piano, dormitorios baño enlozado, bidet, cuadros de Correa, Pedro Subercaseaux, parejas catres bronce, bicicleta señorita, véndese de ocasión. Estado 15. A-1.o

OCASION, VENDO AMOBLADO mimbre. Arauco 827. A-1 o

VENDO POR VIAJE: AMOBLADO sala, felpa lacre, amoblado dormitorio, escritorio señora, mueble bidet, alfombra, delanteros, cuadros, ropero, peinador, catres bronce gruesos, catres fierro, lozas, cristales, plaquées, paraguero, muebles escritorio, estufa. Maturana 611. $ 860 aparador y trinche moderno. A-1.o

PIANO FHAR CASI NUEVO, VENdo ocasión. Moneda 1375.

VICTROLAS AMPLIPHONE UNICA con caja de resonancia vendo, facilidades pago. Moneda 1375.

AUTOPIANO CASI NUEVO VENDO, facilidades pago. Moneda 1375.

PIANO ALEMAN FLAMANTE Vendo ocasión. $ 1,600, Moneda 1375.

VENDESE JUEGOS COMEDOR Y dormitorio, cocina económica completamente nuevos. Independencia 1581.

POR CAMBIO RESIDENCIA VENdo: amoblado salón, americano de escritorio, amoblado mimbre completo, dos peinadores mármol espejo, cómoda chiffonier con espejo, veladores con mármol, catres con sommier, dos colchones, aparador mármol espejos, vitrina roble americano, mesa correderas, cocina gas cuatro platos, alfombra escala, etc. Eyzaguirre 541 (carros 13).

PIANO ALEMAN ESTUDIO, $ 600; amoblado salón inglés, 200; mesa centro, 20; dos cortinajes paño, lanzas bronce, 50; espejo importado grande, 150; amoblado dormitorio mármol y lunas, 250; ropero dos lunas, 140; peinador mármol espejo, 130; otro, 50; otro, 30; cómoda, 40; velador, 10; juegos comedor moderno, 300; mesa, 20; doce sillas, 100; aparador 40; ropero, 40. Independencia 289.

POR VIAJE REALIZO PIANO concierto, mobiliario completo o parte, sillas comedor nuevas. Huérfanos 2494.

VENDO: CATRE ANCHO, LAVAplatos, oleografías, sofás, tres sillas tapizadas. Rosas 1022.

SEGUIMOS LIQUIDANDO LOS Elegantes amoblados de dormitorios, comedores, escritorios salitas, sillas comedor. — Mueblería Ernesto Aránguiz. A-2

ALFOMBRAS ROPERO, CATRE bronce, paragüero, carnicera, vendo. Catedral 2007. A-1.o

DISCOS VICTOR EN INGLES Y bailables, en buen estado, a $ 5 vendo. San Pablo 2215. A-1.o

$ 180 CATRE ANCHO, 170 DE UNA plaza, guardarropa, 40; veladores, mármoles, $ 50. Santo Domingo 4047. A-3

MESAS DE ARRIMO, ANTIGUAS, vendo un par ocasión. Matucana 961. 1.o-A

OPORTUNIDADES PARA FAMILIAS

MAQUINAS DE COSER, CASA SAlazar, Moneda 1021. A-7

¡BORDADORAS! HILO ANCLA ESpecial para bordar a máquina, en carretillas de 1,600 yardas, a 1.60. Almacén de máquinas para coser. Bandera 766. A-1

PAPAS, CARBON ESPINO Y QUIllay, coke, leñas trozadas, frejoles, garbanzos, lentejas, maíz, granza, curagüilla, cebada, pasto aprensado, paja, afrecho, afrechillo, ofrece a domicilio. Bodega La Paz, Brasil 776. Teléfono 2340. S-3

COMPOSTURA MAQUINAS DE Coser, tejer, anafes "Primus". Moneda 1021. A-7

ACADEMIA DE CORTE Mme. LAmaxt. Recibe alumnas por cursos y clases. Estados 363. (Altos tienda Novedades). A-1

VIUDAS, SOLTERAS, CASADAS: Aseguren el bienestar de su hogar comprando la Hilandera Chilena "La Ideal". Pagamos $ 10 por el kilo de lana que usted nos hile en su casa. Visítenos y se convencerá.—Díaz y Herrera. Libertad 241. A-1.o

MANIQUIES ORTEGA, NUEVOS, modelos rebajados de precios. Fábrica: Rosas 1869. Sbre.-1.o

SI USTED DESEA GANAR DINERO trabajando en su casa en nuestra Hilandera Chilena "La Ideal", apresúrese a visitarnos mañana mismo. —Díaz y Herrera. Libertad 241. A-1.o

APROVECHEN LAS GRANDES REbajas en ropa blanca, para señoras, señoritas, niñas, y niños, en la antigua y acreditada fábrica, Monjitas 865.

DELANTALES, RICO LIENZO CON mangas para señoras, $ 1.80. Camisolas moletón, 9.50. Monjitas 865.

CALZONES JERSEY, 4.50; LIENZO, 3.60; franela, 5.20. Monjitas 865.

AJUARES BAUTIZO DE LANA, bordados, $ 35; de organdí, 19.50. Monjitas 865.

LIQUIDAMOS GUARDAPOLVOS, 4.80; delantales, 3.40; calzoncillos, 1.90. Monjitas 865.

CABALLEROS: LINDAS CAMISAS, rico cefiro con cuellos, $ 12. Calcetines, 1.50. Monjitas 865.

SALDO CAMISAS CEFIRO CRUDO, con cuello, $ 12.80. Camiseta, 4.50; Monjitas 865.

APROVECHE. — RICA CAMISA fantasía, con dos cuellos, colores inalterables, $ 16.80. Fábrica Monjitas: 865.

PORQUE SOMOS FABRICANTES.— Delantal mangas señoras, 8.50. Bandera 707. 3-A

PORQUE SOMOS INCOMPETIBLES Camisas noche moletón señora, 15.90. Bandera 707. 3-A

PORQUE SOMOS UNICOS. — CAPIta guagua rosa, blanca, celeste, 14.50. Bandera 707. 3-A

PORQUE SABEMOS COMERCIAR. Blusas, gran surtido, desde 5.50. — Bandera 707. 3-A

PORQUE PODEMOS. — CAMISAS, calzones, corpiños señoras, 3.70, 3.50. Bandera 707. 3-A

PORQUE SUPIMOS IMPONERNOS. Delantales vichy, brin, lienzo niñas, todos tamaños desde 3.60. Bandera 707. 3-A

PORQUE NO SOMOS EGOISTAS. — Ajuares bautizo, gran surtido, desde 15.50. Bandera 707. 3-A

PORQUE SI. — CAMISAS NOCHE, señora 8.50. Bandera 707. 3-A

PORQUE USTED VENDRA. —CAmisolas moletón, tallas, 52, 11.80. — Bandera 707. 3-A

HACEMOS: 8 o|o DESCUENTO. Bandera 707. 3-A

OBJETOS PERDIDOS

POR HABERSE EXTRAVIADO queda nulo y sin ningún valor el original de la boleta de garantía del Banco Alemán Transatlántico N.o 4220 por $ m|c. 2,000, a la orden del Director General de Obras Públicas, habiéndose dado el aviso correspondiente y extendido el duplicado respectivo. A-1

CARTERA PERDIDA CARRO CARmen, antenoche, a las 6 1|2. Ruégase devolver Matucana 718. A-1.o

BUENA GRATIFICACION SE DARA a quien entregue en Dieciocho 469, pulsera perdida, de seda negra con brochecito de brillantes.

PRESTAMOS DE DINERO

¡¡DINERO!! DESDE 100 A 10,000 pesos facilito por muebles, pianos, automóviles, mercaderías, hipotecas, buenas fianzas. Santo Domingo 1216. 1.o-A.

DINERO AL MAS BAJO INTERES facilito sobre hipotecas, desde 1,000, cualquier cantidad. Julio Pelissier. Morandé 283. Ag.-1.o

DINERO FACILITO INTERES 8o|o anual. Daniel Laurel. Huérfanos 1235. Ag.-2

$ 5,000, $ 8,000, $ 10,000, $ 15.000 $ 20,000 hasta $ 50,000 listos para colocar en primeras, segundas hipotecas. Interés bajo. Negocios rápidos. Jorge Cristi. Catedral 1109. 3-A

PRESTAMOS CON BANCOS TRAmito rápidamente en Caja y Bancos Hipotecarios al 7 y 8 por ciento interés anual. Anticipo fondos cancelación otras deudas. Comisión módica. Jorge Cristi. Catedral 1109. 3-A

DINERO SOBRE HIPOTECAS AL 9 por ciento anual ofrece cualquier cantidad. Negocios rápidos. Jorge Cristi. Catedral 1109. 3-A

CAPITAL 20 A 40,000 PESOS aportaría a comercio, industria o negocio agrícola, siempre que el capital esté garantizado; siendo buen negocio, se aportaría mayor capital. Dirigirse: a José Contreras, Bartolomé Cañas 2593, Ñuñoa, sólo por correspondencia. A-2

CABALLERO SOCIO, NECESITA, Morandé 436.

CABALLERO NACIONALIDAD BELga, numerosas representaciones extranjeras, busca capitalista, buenas referencias, dispone 30,000 a 40,000 pesos, establecer oficina comercial. A. Gil. Casilla 18 D. A-2

SOCIO CON 1,500 PESOS, NECESIto instalar carnicería, chanchería. Casilla 4600. A-1.o

PROFESIONALES

ZURCIDOS INVISIBLES, NOTABLE zurcidor japonés. Especialista único. Especialidad en viraduras, composturas, transformaciones. Son perfectas. San Diego 228. Teléfono inglés 667. 3-Set.

Mme. BORDEAUX.— ZURCIDORA, tejedora especialista en toda clase zurcidos. Recibe órdenes en San Diego 186. Se admiten viraduras y transformaciones. 3-Set.

ZURCIDOS JAPONESES. INVISIbles, especialidad viraduras, ternos, sobretodos, toda clase composturas, no equivocarse. Casa Amarilla, San Diego 236. 2-D

ZURCIDOS INVISIBLES, VIRO ternos, sobretodos, hechuras, transformaciones. Ternos medidas con facilidades de pago. Londres 12. Manzana Residencial. A-2

AGENTES REVISTAS, ETC., REparto, mitad valor dibujos para réclame que ordenen. Víctor Gagte. San Pedro 1485. A-2

SALDO SOBRETODOS NEGROS, color, desde $ 60; trajes medidas, $ 110; pantalón, $ 25. Recibe hechuras, viraduras. Vicuña Mackenna 1080. S-3

PROPIEDADES

COMPRO SITIO PARA EDIFICAR cerca Alameda. Casilla 1763. Ag.-3

14,000 VENDO HIGIENICA CASA, todo servicio. Avenida Pedro Montt 1891, frente Población Huemul. Ag.-2

VENDO CASA RECIEN
da, con todo confort,
Tratar: Serrano 51,

DE OCASION VENDO
biación "Carmen Ma
534.

SE VENDE UNA CASA
Verla y tratar, Prado
pocho.

CASA DESEO COMPRAR
próximo a Delicias, Av
Dirigirse, Delicias 1449.

COMPRO PROPIEDAD
ción antigua, entre De
de Julio. Precio 10 a
sin agentes. Casilla

VENDO DE OCASION
plantada, Población
ra. Mide 8½x23½. Tr
Vásquez 217.

VENDO CASA CON
extensión, entradas
Rafael Ramírez 2411,
Tratar en la misma.

EN CALLE CARRERAS,
vendo nueva y espléndida
de renta, muy moderna,
tros cuadrados. Produ
dada $ 24,000 anuales
ducir $ 30,000. Precio:
Alejandro Greene Cruz
Propiedades Urbanas. Te

VENDO DOS CASAS
nuevas, habitación y
Francisco 521.

EN PATAGUAS,
do casa con sitio, que
arrobas de chacolí. Tratar
3610.

$ 78,000 VENDE SIN
diarios propiedad de
Barroso. Consta de
Tiene $ 20,000 de hipoteca
ce el 13 o|o de interés
pido. A. L. Subercaseaux,
35.

CHACRA ESPLENDIDA
Santiago y San Bernardo,
hectáreas regadas, buena
edificios, inmediata carre
cos. Debe $ 85,000 bonos
Hipotecaria. Precio: $
tasada en $ 230,000 —
Greene Valverde, Teatinos

CHACRA EN QUILICURA
cial para lechería modelo
minutos de Santiago,
regadas, con buenas casas
cios. Debe $ 150,000 bonos
clo: $ 350,000, fácil pago
dro Greene, Valverde. Tea

CHACRA EN SAN BERNA
do, 50 cuadras bien regadas
nas casas, galpones, bodegas
sas de inquilinos, ocho
viña, arboleda frutal, etc.
$ 350,000 fácil pago.—
Greene Valverde, Teatinos

CASA HABITACION, PARA
familia, con un buen
$ 30,000 a $ 40,000, compro
mediato al contado.
Casilla 3157.

$ 11,000 VENDO CASA
Tratar, San Francisco 1140,

$ 36,000, $ 46,000 y $
tres casas nuevas sin
una esquina, modernas,
6, 7 y 8 piezas respectivamente
primero que me compre
rebajo 2,000 de los precios
dos. Martínez de Rozas

ROPA HECHA

ROPERIA "LA
ofrece precios de costo:
sobretodos de ricos casimires
ropa. Paletóes, pantalones
ros, calzado. Esmeralda
gar a 21 de Mayo.

ROPERIA LA VEGA,
llo 694. Ofrece en barata
ambos, paletoes, pantalones
nos, calzado, todo

ROPERIA LA CASA
meralda 857, entre San
21 de Mayo. Realiza ternos
paletoes, todo de casimir
jeros, corte correcto,
zado. Visítenos,
nuestros precios.

ROPERIA MANUEL
esquina San Pablo, ofrece
tura, ternos, ambos,
talones, todo de ricos casimires
todo colores, para todas
sombreros, calzado,

ROPERIA ANDRES BELLO
mero 801, esquina Recoleta
ternos, paletoes, ambos,
ternos de niños, sombreros
precios baratísimos, todo
uo.

ROPERIA "LA GRAN VIA"
Diego 256, casa
Realiza ternos, ambos,
pantalones, calzado nuevo,
facilidades de pago.

COMPRO TERNOS, DELICIAS

SE VENDE ROPA NUEVA Y
San Ignacio 286.

VENDO TERNO CABALLERO
de grande. Delicias 2316.

CONTADORES

CONTADOR COMPETENTE
va contabilidades desde $
ño rápidamente. Clasificador

REMATES

REMATE ABARROTES,
ejecutan: Vega- Arca
Anticipamos dinero. García
28.

REMATE PUBLICO DEL
de sombreros para hombres
quetería. San Diego 1641
hoy Miércoles, a las
venderé al mejor postor
talación completa de vidrieras
tradores, vitrinas, vidrieras
vidrieras tendidas, espejos,
nas coser de mano, máquinas
pié, hormas para hombre
ras, mesones, planchas,
tículos completos de paquetería
cicleta para señorita,
bir, perfecto estado,
tiendas, y muchos artículos
—Eleodoro Estal. Ordenes
mates: Oficina, San Diego

DOY REMATES A DOMICILIO
gocios o menajes, anticipo
vendo varios negocios.—
gas, Sotomayor 3.

BOMBAS

SEXTA COMPAÑIA DE
ros "Salvador y Guardia
piedad".— Cítase a la
sesión ordinaria, para el
de Agosto, a las 6.30 de
Tabla: Reforma del Reglamento
demás a que hubiere lugar
Secretario.

7.a COMPAÑIA DE
"Honor y Patria".—De orden
rior, cito a los señores
a Academia, para el Jueves
Agosto, a las 6 P. M.
ra el Viernes 3 y Sábado
6 P. M., con uniforme de trabajo
El ayudante.